معاريف ٢/٦/٨٧

שף נאמנות
ניהול תיקי השקעות
וניהול קרנות נאמנות בע"מ
בטחה
מקבוצת כלל

מעריב
ערב חג

היום: עסקים סיון

יום ג', 2.6.87, ה' בסיון השמ"ז, גליון מס' 12041; שנה מ'; המחיר ־.ד ש"ח (כולל מע"מ), המחיר באילת 87 אג' (כולל מע"מ); 248 עמוד; כל הזכויות שמורות ל"מעריב" © MAARIV 1987 معاريف

המיליציות המסוכסכות משמיעות "קריאות קרב" ומאשימות זו את זו ברצח כראמה

כוננות עליונה בצבא סוריה מחשש לחידוש מלחמת אזרחים בלבנון

מנהיג הדרוזים וליד ג'ונבלאט היפנה אצבע מאשימה לעבר הנשיא הלבנוני אמין ג'מאייל כמי שתכנן את הרצח וביצע אותו באמצעות הנוצרים בצבא לבנון; גם התנועות השיעיות והסוניות מטילות את האשמה על הנשיא ומפקדי "הכוחות הלבנונים הנוצרים" ■ הבית הלבן: רצח כראמה הוא רגע שחור בהיסטוריה הטראגית של לבנון

מאת שפי גבאי

צבא סוריה נכנס לכוננות עליונה, נוכח האפשרות להתפרצות מחודשת של מלחמת אזרחים בלבנון, בעקבות רצח ראש הממשלה רשיד כראמה. המיליציות המסוכסכות בלבנון כבר החלו משמיעות "קריאות קרב" הדדיות כשהן מאשימות זו את זו במעשה ההתנקשות.

סוריה מאשימה בעקיפין את "הכוחות הלבנוניים הנוצריים" (הפלאנגות) ברצח "האיש הגדול המדינאי הדגול כראמה". סוריה, שהכריזה על אבל לאומי למשך 3 ימים, האשימה גם את "סוכני ישראל" בלבנון, בי סוי המקובל עליה, כשהיא תוקפת את המלאכות. אישים סורים הבטיחו "לחתוך את היד הפושעת" שהניחה את מטען החבלה במסוקו של כראמה.

מנהיג הדרוזים וליד ג'ונבלאט, לא היסס אתמול להפנות אצבע מאשימה לעבר הנשיא הלבנוני אמין ג'מאייל, כמי שתכנן את מעשה הרצח וכמי שביצע אותו באמצעות הסיבוריו הנוצריות שבצבא לבנון.

גם התנועות השיעיות והסוניות מטילות את האשמה על הנשיא ועל מפקדי "הכוחות הלבנונים הנוצרים", שלא סבלו מעולם את רשיד כראמה.

המשך בעמוד 2

"החלה מיתקפת הקיץ" אומרים בצה"ל בעקבות הסתערות חיזבאללה

מאת יוסף ולטר
יהודה גורן ושפי גבאי

קציני צה"ל בצפון העריכו אתמול, כי התקפת קנאי חיזבאללה שלשום על צד"ל וצה"ל, שהיתה הגדולה ביותר מאז יציאת צה"ל מלבנון, מסמנת תחילת מיתקפת קיץ של המחבלים על מוצבים ברצועת הבטחון ומחוצה לה.

אלוף פיקוד הצפון, יוסי פלד, אמר אתמול כי מאז תחילת 1985 לא היתה התקפת מחבלים בהיקף כזה מצפון לרצועת הבטחון. הוא הטעים, כי אין הבדל אינטרסים בין צד"ל למיליציות הנוצריות באזור ג'זין וכי אל הגם אלה מבקשים להגן על בתיהם. "המיליציות בג'זין ביקשו מגורל לחאד שיתמוך בהם.

שקט מוחלט שרר אתמול ברצועת הבטחון ומחוצה לה. גורל לחאד ביקר את אנשי המיליציות בג'זין, שרדו את הד־

המשך בעמוד 2

נסים הדיח את איתן רף יו"ר חברת פז ומינה במקומו חבר מפלגתו

מאת שרגא מקל

איתן רף, יו"ר חברת הדלק הממשלתית פז, הודח על ידי שר האוצר, משה נסים. במקומו מונה דוד הגואל, חבר המפלגה הליברלית, שהיה בעבר מנכ"ל משר־

המשך בעמוד 2

גליון מיוחד של מעריב
ביום ששי ה־5 ביוני 1987

עשרים שנה למלחמת ששת הימים

מעריב שבת: מה עשתה לנו המלחמה?
● דו"ח: אמנון אברמוביץ' ● מדיניות: בנימין נתניהו ● צה"ל: מוטה גור ● הכותל: לוי יצחק הירושלמי ● המרחב: פרופ' איתמר רבינוביץ' ● ציונות: שמואל שניצר ● שטחים: פרופ' עמנואל סיון ● התנחלויות: הרב יואל בן־נון ● כלכלה: פרופ' עזרא סדן ● חברה: מוקי צור ● יהדות: הרב אהרן ליכטנשטיין ● תפוצות: פרופ' מרק אזבל

ארועים במלחמה:
אורי בינדר ● דב גולדשטיין ● עודד גרנות ● אהרן דולב ● יעקב העליון ● יגאל לב ● אלי לנדאו ● יוסף לפיד ● רפאל מן

מעריב סופשבוע: ששה ימים ועשרים שנה
החברה הישראלית ב־1967 — יעל פרמלמר ● משתתפי "שיח לוחמים" מדברים שוב — סימה קדמון ● שיחה עם ילדי השטחים — יאיר לפיד ועמוס לבב ● קלקיליה, אתמול־היום־מחר — מיכל קפרא ● עידן חדש בזמר הישראלי — תלמה אדמון.

אנשים שעשו את המפה — אלבום צילומי־מלחמה — וכיצד הם נראים היום. נאום רבין על הר הצופים. קישון כתב לנאצר. קריקטורות של דוש

עטלפים על גרדקה — פירסום ראשון על קרב אויר אכזרי מעל שדה תעופה מצרי — תא"ל רן רונן (פקר)

ביכורים הנה הבאנו

"סלינו על כתפינו, ראשינו עטורים" שרו הילדים בחגיגות הביכורים אתמול בפארק הירדן בתל־אביב. צילום ראובן קסטרו.

מאת ק. נפתלי

הערב מתקדש חג השבועות, שהוא "זמן מתן תורתנו", אחת משלוש הרגלים, שבהם היו בני ישראל עולים לרגל לירושלים, בזמן שבית המקדש היה קיים.

בליל החג נוהגים להיות ערים, ללמוד תורה ולומר פרקי "תיקון ליל שבועות", שנתחבר למטרה זו.

מחר, בתפילה, אומרים "יזכור" לעילוי נשמת הנפטרים וכן לחיילי צה"ל שנפלו על משמרתם.

השנה, בגלל בעיות של שנת השמיטה, יש הנמנעים מלקשט את בית הכנסת בענפים ירוקים ובפרחים. לעומת זאת שריר וקיים המינהג לאכול מאכלי חלב, על שם התורה שהומשלה לחלב ("דבש וחלב תחת לשונך").

אמש נסתיימה ספירת העומר, הנמשכת מפסח לשבועות.

שמגר יקבע את הרכב הוועדה בפרשת שב"כ, דרכי פעולתה ונושאי חקירתה

מאת אילן בכר ויוסף צוריאל

הצוות המשטרתי לא הזמין עד כה לחקירה אנשי שב"כ ולא את עזאת נאפסו. הצוות, בפיקודו של תת־ניצב זכריה בגאי, חייב לבדוק חומר רב ומעריכים כי זמן רב יעבור עד אשר תסתיים בדיקה זו. (כתבה בעמוד 3).

נשיא בית־המשפט העליון, השופט מאיר שמגר, קיבל אתמול מראש הממשלה את נוסח החלטת הממשלה להקים ועדת חקירה בעניין השב"כ. שמגר מקיים התייעצויות עד לקביעת הרכב הוועדה, דרכי פעולתה ונושאי חקירתה.

דיוני ועדת המשנה לענייני מודיעין בפרשיות שבהן היה מעורב השב"כ, יהיו סודיים על פי חוק. החלטה זו, שנתקבלה אתמול במליאת הוועדה, היא לקח ראשון ממה שאירע בוועדה שבדקה את פרשת פולארד, שדיוניה דלפו לאמצעי התקשורת.

המשך בעמוד 2

אלוף עמוס ירון חוזר מארה"ב להתייעצויות

לאחר הפגנות רצופות שנערכו מול שגרירות ישראל בוושינגטון ומול ביתו – על רקע מעורבותו בפרשת סברה ושתילה

מאת יוסף ולטר

נספח צה"ל בוושינגטון, אלוף עמוס ירון, חזר בסוף השבוע לארץ להתייעצויות.

באחרונה נערכו הפגנות בלתי פוסקות של גורמים פלשתינאיים בוושינגטון נגד אלוף ירון, מול שגרירות ישראל ובאחרונה גם מול ביתו, על רקע פרשת סברה ושתילה. כמעט מדי יום ביומו מפגינים גורמים פרו־אשפ"יים בוושינגטון מול שגרירות ישראל וגורמים טרדה רבה. אף שהדבר אינו פוגע בעבודתו היום יומית, מכבידה תופעה זו על האווירה ועל הרגשתו האישית של ירון.

סופרת "מעריב" בוושינגטון מוסרת: נסיעתו של אלוף ירון לישראל תוארה "חפוזה" על ידי מקורות ישראליים בוושינגטון. נמסר כי ירון ימשיך לשמש בתפקידו גם בשנה הבאה.

האלוף יאנוש בן־גל: מלחמת לבנון נוהלה בצורה כושלת – בכל הרמות

קובע: שר הביטחון אריאל שרון מילא תפקיד של רמטכ"ל על בעוד שחברי המטכ"ל שימשו יועצים בלבד

מאת יוסף ולטר

אלוף (מיל.) אביגדור (יאנוש) בן־גל, מי שהיה מפקד החזית המזרחית במלחמת לבנון קובע כי המלחמה נוהלה בצורה כושלת כיוון שהתוכנית שהופעלה לא היתה אותה תוכנית שהממשלה אישרה והדבר גרם לבלבול (כתבה בעמוד 3).

בהופיעו באוניברסיטת ת"א תקף יאנוש בחריפות את דרך תפקודו של המטכ"ל במלחמה, באומרו כי שר הביטחון דאז אריאל שרון מילא תפקיד של המטכ"ל. בעוד שחברי המטכ"ל שימשו כיועצים.

המשך בעמוד 2

עיקר החדשות

זהב במקום חלב
רופאי קופ"ח ממליצים לסובלים מראומטיזם זריקות של זהב וצמצום צריכת חלב. לא תמיד, תלוי במקרה.
עמוד 3

מפגש מהסוג המלכותי: מאיר ולינדה הפליגו ופגשו את חוסיין
מאיר זמוליג, בעל מועדון שייט, הזמין את המלך לאילת ונענה: "תודה רבה, יום אחד אבוא אינש־אללה".

לינדה זמוליג

עמוד 12

יועלו מחירי המים
לראשונה מזה כשנתיים יועלו מחירי המים. הוועדה למחירי מים של הכנסת אישרה אתמול את ההעלאה. תעריף המים לצריכה ביתית יהיה 65 אגורות למ"ק עבור שמונת המ"ק הראשונים. מחיר המים המיובי לחקלאות יהיה 17.5 אגורות למ"ק.
עמוד 8

משחק הכדורגל נגד ברזיל לא שודר בטלוויזיה בגלל שביתה
הטלוויזיה הישראלית חתמה על חוזה עם ברזיל, לפיו יועבר משחק הכדורגל בשידור ישיר לברזיל אך בגלל השביתה, נגרם נזק של 8000 דולר ותמונות נמעפת בברזיל.
עמוד 6

ארה"ב מתעניינת בטיל הישראלי נמרוד
פיקוד הצי האמריקני עוסק עתה בבדיקת טכנולוגיות ישראליות בכמה מערכות נשק מתקדמות, תוצרת ישראל.
עמוד 6

פסטיבאל ישראל: האטרקציה בוטלה
"אי סבלנות" יצירתו של גריפיט משנת 1917, לא תוקרן בפסטיבל בגלל חילוקי דעות עם בעל הזכויות על הסרט.
עמוד 6

המערך לבית ג'אן: נעביר חוק שיקצץ בשטח השמורה
מיסמך ובו 5 סעיפים שנחתם בסיום פגישה בהשתתפות שרי המערך משה שחל ואריק נחמקין, חכ' זיידן עטשי הדרוזי משינוי, חברי מועצת כפר בית ג'אן ונכבדים דרוזים, קובע כי שר החקלאות אינו מתנגד להעלאת חוק בכנסת שיביא לבטל, להקטין או לשנות את קטעי שמורת הטבע בהר מירון החופפים את תחומי בית ג'אן. ראש המועצה, איש הליכוד, דוחה את ההסכם על הסף ומודיע שהשביתה תחריף.
עמוד 7

מזג האוויר
נאה; מידות החום הצפויות להיום: ירושלים 16–23 מעלות; תל־אביב 19–24; חיפה 20–26; אילת 23–35. מידות החום בארץ ובעולם בעמוד 10.

זכו בלוטו
בהגרלה השבועית של הלוטו עלו המספרים הבאים: 7, 9, 13, 15, 32, 38. המספר הנוסף: 11.

נפצע מבקבוק תבערה
נהג אוטובוס נפצע אמש קל בירושלים לאחר שנפגע מרסיסי בקבוק תבערה שפגע באוטובוס אותו הסיע.
זה מקרה שני בתוך שבועיים בירושלים בו מושלכים בקבוקים לעבר אוטובוסים.

02068725

העמוד השני

המשך מעמוד 1

כוננות עליונה בצבא

מאיר הראובני מוסר:
ראש הממשלה יצחק שמיר אמר אתמול בסיור במפעלי תעשיה בגליל המערבי: "רציחות בלבנון הן חלק מהמציאות היומיומית שם. כרגע נדמה לי, שלא תהיה לרצח כראמה שום השפעה על המתרחש אצלנו. מהנסיון אני יכול רק להעריך שהרצח יכול להשפיע על ההתפתחויות בתוך לבנון".

עפרה ישועה־ליית, סופרת "מעריב" בוושינגטון מוסרת:
דובר הבית הלבן מרלין פיצצוואטר גינה אתמול "בכל לשון" את רצח ראשיד כראמה בלבנון.
"ארצות הברית מגנה את המעשה הנפשע הזה במילים החריפות ביותר", אמר הדובר. "אנו מביעים את השתתפותנו העמוקה ביותר בצערה של משפחת ראש הממשלה כראמה. אנו מקווים שהרוצחים ימצאו במהרה ויבואו על עונשם. הנשיא רייגן מביע תנחומיו הן למשפחה והן לעם הלבנוני.
"רציחת כראמה היא רגע שחור בהיסטוריה הטראגית של לבנון."

המשך מעמוד 1

החלה מיתקפת הקיץ

הם וחלק להם מחמאות.
צה"ל הזרים ביממה האחרונה כוחות נוספים לאזור הביטחון בדרום לבנון, כדי להעלות את מורל חיילי צה"ל, לאחר ההתקפה הגדולה של חיזבאללה על – כך טען אמש תחנת השידור בביירות.
בתנועת שיעית התארגנה בלבנון נגד חיזבאללה – כך נודע באחרונה. מתנועת זו קיצונית יותר בהתנגדותה לחיזבאללה מאירגון אמל. מתנועת זו סבורה, שפעילותם של קנאי חיזבאללה מחבלת בסיכוייהם של השיעים לתפוס את מקומם הראוי בלבנון.
מתנועת זו ניסתה באחרונה להתנקש בחיי המנהיג הרוחני של אירגון חיזבאללה, שייח' פדאללה. כן ניסו לרצוח מנהיג נוסף.
מנהיג אמל, נביה ברי, הכריז על כוננות גבוהה של לוחמיו מחשש להתקפה ישראלית. מקורות ערביים מסרו כי עוצאת מגרים מתבלים לצידון, בהם שני מפקדים בכירים בכוח 17, מכח הידיעות, כי אמל מתכוננת לפתוח במלחמה נגד הפלשתינים בדרום.

מאיר הראובני מוסר:
ראש הממשלה, יצחק שמיר, שסייר בגליל אמר על חדירת כוח צה"ל מעבר לרצועת הבטחון: "לא מדובר כאן במדיניות חדשה של ישראל. הממשלה תפעל תמיד להגנת תושבי גבול הצפון. צעד כזה כמו שנקטנו אתמול יכול לקרות לעתים רחוקות".

המשך מעמוד 1

נסים הדיח

רד האנרגיה ויו"ר דירקטוריון חברת החשמל.
מנהל רשות החברות הממשלתיות, זאב רפר־אה, אמר אמש: אין זה מקרה יוצא דופן. כל שר רוצה איש שלו. שחל מינה את בוימן מגלי בחברת החשמל ואת צבי זמיר בבתי הזיקוק, שרון מינה את רפי איתן בכי"ל, ורבין את הוד בתעשיה האווירית.
רפאל דחה את האפשרות כי רף סולק בגלל התנגדותו לתכנית הרפורמה בענף הדלק של השר שחל. איתן רף כיהן בעבר כחשב הכללי במשרד האוצר וכיועץ הכלכלי בשגרירות ישראל בוושינגטון. הוא זוכה להערכה רבה בחוגים הכלכליים העסקיים שאמרו אתמול כי הדחתו היא פוליטית. הם הוסיפו: שר האוצר כבש עבר זה חשובה לטובת איש המפלגה שלו למרות שמר רף הביא רק טובה לחברות כמו בתפקידים ציבוריים אחרים שמילא בעבר. אמש לא אפשר היה לקבל את תגובתו של איתן רף.

המשך מעמוד 1

האלוף יאנוש בן־גל

"מלחמת לבנון נוהלה בצורה כושלת בכל הרמות. הממשלה אישרה את תוכנית אורנים המצומצמת, כלומר שצה"ל יגיע לטווח של 40 ק"מ, בעוד שלמעשה הופעלה התוכנית המורחבת. כתוצאה מכך בוצעו מהלכים חסרי היגיון מקצועי".
"זו היתה המלחמה המתוכננת ביותר בישראל והמתורגלת ביותר. כתוצאה מחוסר הבהירות והבלבול שנוצרו עקב הסתירות בין שתי התכניות החמיץ צה"ל ביצועם של מהלכים טקטיים ובי־חשיבות שהיו תורמים רבות להכרעת המלחמה".

המשך מעמוד 1

שמגר יקבע את

בעת ישנה החלטה האוסרת פרסום הדיונים על אודות השב"כ, חברי ועדת המשנה, שהרגלו בשנים האחרונות לעשות את מלאכתם בחשאיות כמעט מוחלטת, אמרו אתמול, כי הם מקווים שהמסורת הזו תחזור להיות מה שהיתה.
להצעת חבר הוועדה פנחס גולדשטיין, הודיע היו"ר אבא אבן, כי ראש השב"כ יוזמן בקרוב לוועדה, כדי למסור סקירה על השירות שהוא עומד בראשו.

מצא הזהיר את קולס: אל תיסע לחו"ל; קולס נסע והושעה מהנהלת הסיעה

מאת יוסף צוריאל

קיימת ממשלת אחדות לאומית עם רוב של 96 חברי כנסת, אבל "מצליף" הליכוד יהושע מצא נוהג כאילו סיעתו נמצאת בעימות פרלמנטרי עם סיעת המערך. לכן יום אתמול דיון דחוף, שנועד להעניש את ח"כ אלי קולס, שהעז לצאת לחו"ל ללא רשות.
מאז השבוע שעבר נוהגת סיעת הליכוד כמי שעלולה למצוא עצמה במיעוט לעומת סיעת המערך. על יסוד החשש הזה, של הצבעת מארב, במיוחד בקשר להקדמת הבחירות, החליטה שסיעתה לא ייצא ח"כ לחו"ל בלא היתר הנהלת הסיעה.
אתמול בבוקר נודע ל"מצליף" הסיעה ח"כ יהושע מצא, כי אלי קולס, יו"ר ועדת חוקה חוק ומשפט, בדרכו לשדה התעופה. מצא הפך עולמות כדי למצוא את קולס, וביניהם התפתח ויכוח.
ח"כ מצא הודיע לקולס שאינו יכול לנסוע לחו"ל בלא אישור מראש. ח"כ קולס השיב לה: אנחנו לא ילדים. . ח"כ מצא הזהיר את קולס שצעד כזה לא יעבור בשקט. ח"כ קולס ענה לו: "תעשה מה שאתה רוצה" ונסע לחו"ל.
כעונש מיידי החליט להשעות את קולס מהנהלת הסיעה.

על ההזמנה היה כתוב: "היכם מוזמנים ליום ההולדת השני של שוקו ולבן, זוג שימפנזים". בספארי חגגו אתמול שנתיים לשניים (בתצלום, עם מטפלם עופר). יום ההולדת נחגג כהילכתו: ברכות, מתנות, תוכנית אמנותית, עוגת יום הולדת מיוחדת, ובמקום נרות – שני גזרים. חברת פישר פרייס שלחה להם מכונית. הילדים שחגגו שם – בהם של ידידי הספארי – קיבלו שקיות הפתעה וחתמו בספר הזכרונות. כתב גדעון מרון, צילם מאיר רהב

נסים: אסור לנקוט צעדים שיערערו יציבות המשק

מאת שרגא מקל

למרות הצריכה והיבוא הגואים, והגרעון הגדול במאזן המסחרי של ישראל, שולל שר האוצר משה נסים צעדים כלכליים לטיפול בהתפתחויות אלה. "אינני מקל ראש בגידול ביבוא ובצריכה, אך יש להימנע כעת מצעדים שיערערו את היציבות במשק", אמר שר האוצר.
בשיחה גלויית לב למעריב אמר השר נסים: "מהן האפשרויות העומדות בפנינו? לבצע פיחות להגדיל את המסים על היבוא? לצמצם את האשראי במשק ולהעלות את הריבית? עשינו פיחות בינואר, האם היבוא פחת כתוצאה ממנו? כאשר בנק ישראל העלה את הריבית קמה צעקה גדולה וטרה על שהורסים את המשק היצרני, וגם העלאת הריבית לא הקטינה את הצריכה".
הוא הוסיף: "היצוא גדל, אם כי לא בקצב המקווה, וצריך לפעול להגדלתו על ידי הגדלת רווחיותו, הגדלת הפריון והגברת התחכום בשיווק. צריך לשמור על היציבות במשק, היציבות צריכה לעבור מבחן של זמן, והיא הבסיס והתנאי לצמיחת המשק".
שר האוצר שואב עידוד מדברי נגיד בנק ישראל פרופ' מיכאל ברונו כי רמת הביקושים במשק מתמתנת, ומספר המוצרים המיובאים בני הקיימא לא חזרה לרמת השיא של 1983.
על דרישת ההסתדרות לשנות את הרפורמה במס ההכנסה כתנאי למיתון תביעות שכר אמר השר נסים כי הוא תומך, כידוע, בביטול פטורי מס שימממו את הורדת שיעורי המס לשכבות הבינוניות והנמוכות.
היבוא המואץ של מוצרים בני קיימא נמשך בחודש מאי. יבוא המקררים הוכפל לעומת אפריל והסתכם ב־2110. יבוא המכוניות גדל ב־7 אחוזים והגיע במאי ל־6333 כלי רכב.

הבהרה

במוסף הצבעוני "100 לתעשיה העברית", המצורף היום למעריב, הוחלפו בטעות כיתובים לתמונות.
בעמוד 2, תחת תמונתו של חיים ניסנזון, נכתב בטעות דב תדמור, ותחת התמונה של עמוס ספיר נכתב בטעות חיים ניסנזון.
בעמוד 12 מופיעה בטעות תמונתו של דב תדמור במקום תמונתו של עמוס ספיר.
בעמוד 52, בתמונה הימנית העליונה, צ"ל דב לאוטמן, נשיא התאחדות התעשיינים, בשיחות עם שר הסחר הצרפתי מישל נואר.

מנכ"ל התמ"ס נגד סגירת מפעל הגלאים של תדיראן בירושלים

מנכ"ל משרד התעשיה והמסחר יורם בליזובסקי מינה אתמול צוות מיוחד, כדי שיבחן דרכים למניעת סגירתו של מפעל הגלאים שבבעלות קונצרן תדיראן בירושלים.
מנכ"ל יורם בליזובסקי הבהיר, כי משרדו מתנגד להחלטה על סגירתו של המפעל המעסיק כיום 70 עובדים, חלקם ישראלים שהוחזרו ארצה לאחר שהות של שנים בארה"ב. לדבריו, הקשיים שאליהם נקלע המפעל מחייבים הערכות שונה להגדלת היצוא. בליזובסקי מדגיש, כי אין לסגור מפעל ולכן הוא החליט למנות את הצוות המיוחד.

המפד"ל לשרון: אל תיכנע לסחטנות החרדים ביבוא חיטה

מאת מנחם רהט

עימות חריף בין המפד"ל לחוגים החרדיים נתגלע בימים אלה על השימוש ביבולי החיטה של שנה זו, שהיא שנת שמיטה.
המפד"ל תובעת לחייב את טחנות הקמח בישראל לקנות את כל יבולי החיטה של שנה זו, ולמנוע ירידתם לטמיון של יבולי ברכה אלה. ואילו החוגים החרדיים מאיימים שכל אחת מעשר טחנות הקמח בישראל שתשתמש בחיטה מיבולי שנה זו בארץ תגרום את פסילת כל הקמח שלה לצריכת אנשיהם.
המזכיר המדיני של המפד"ל, שאול יהלום, אומר כי הממשלה נכנעת שוב ושוב לגופים חרדיים קיצוניים, עד כדי פגיעה במטה לחמם של מאות ואולי אלפי חקלאים בישראל, וגרימת נזקים כלכליים כבדים למדינה.
המדובר בכל יבול החיטה של שנה זו, 260 טונות שהן שליש צריכת החיטה השנתית של ישראל. מתברר כי בידי כל מאפיה הכשר של אחד החוגים החרדיים, ואלה הזהירו מפני השימוש ביבול השנה.
המפד"ל בדקה טענות אלה עם הרבנות הראשית לישראל – והם אמרו כי מותר בהחלט להשתמש ביבולי שנה זו, הדאיל וכל הקרקעות נמכרו לשנה לנוכרי.
המזכ"ל המדיני של המפד"ל שאול יהלום תובע משרי המפד"ל ומן הממשלה להחליט בממשלה החלטה שתגן על עמדת הרבנות הראשית, על היתרי המכירה שלה ועל חקלאי מדינת ישראל.
המפד"ל אומרת כי רק הרבנות הראשית היא המוסד הרבני הממלכתי, ובשום אופן אין להיכנע לאיומים ולתכתיבים של החוגים החרדיים.
המפד"ל תובעת משר התעשיה והמסחר, אריאל שרון, לא להיכנע לסחטנות ולאיומים ולא להיענות לתביעת החוגים החרדיים להגדיל את יבוא החיטה השנה.

הליכוד ורצ מגנים את פגיעות המערך באבן

נציגי המערך בוועדת חוץ ובטחון לא הסכימו להצעת שריד

מאת יוסף צוריאל

יו"ר ועדת חוץ ובטחון, ח"כ אבא אבן, הנחשב לפוליטיקאי ודיפלומט מנוסה מאוד, נקלע אתמול למצב שאפילו הוא לא יכול לחזות מראש. (ראה עמ' 6)
בישיבת הוועדה הציע ח"כ יוסי שריד (רצ) שהחברים יחזקו את ידי היו"ר ויגנו את הפגיעות האישיות באבן בפרשת פולארד. בהצעתו של שריד תמכו נציגי הליכוד.
ואילו נציגי המערך – שבח וייס, מיכה חריש ומנחם הכהן – לא הסכימו לנוסח ששריד הציע, ויצאו להתייעצות.
הם הציעו נוסח חלופי, שעיקריו: מגנים את האווירה העכורה שליוותה את עבודת ועדת המישנה לפרשת פולארד, מעריכים ומוקירים את תרומתו הסגולית של אבן לעבודת הוועדה ומגנים כל פגיעה אישית ביו"ר ובדרג המדיני שהופיע לפני הוועדה.
ח"כ שריד ונציגי הליכוד לא הסכימו לביטוי דרג מדיני, והתנגדו לכל סעיף הגינוי בניסוח שחברי המערך הציעו. "כל התרגיל הזה לא יועד לגונן על היו"ר. זהו נסיון להפוך את ועדת חוץ ובטחון למטה בחירות של הליכוד", טען ח"כ שבח וייס.
ח"כ דוד מגן (ליכוד) הגיב: "איזו התרגשות, ונגד מי? נגד איש המערך שבסך הכל עשה מלאכה נאמנה כיו"ר ועדה פרלמנטרית. בושה". לכך יהיה כנראה המשך בשבוע הבא.
בהמשך הישיבה השתנה הרכב הנוכחים בוועדה, והפעם בקשר לשמעון פרס. נציגי המערך, ובראשם ח"כ אבן, פירסמו הודעה שבה גינו את "הגירסה השקרית שמסרו חברי הליכוד בוועדה לכתב השבועון ניוזוויק, כאילו הטעה שמעון פרס ביודעין את מזכיר המדינה האמריקני ג'ורג' שולץ".
אנשי הליכוד הגיבו: "מוטב ששמעון פרס יבדוק מחדש את האמיתות שמסר לוועדת המישנה בפרשת פולארד".

בסכסוך מורים־ממשלה עדיין לא מסתמן פתרון

מאת נורית דוברת

המשא ומתן בין משרד החינוך לארגוני המורים נמשך עדיין בלי שמסתמן מוצא של פשרה. הצדדים מקווים להגיע להסדר מייד לאחר חופשת חג השבועות (המתקיימת במערכת החינוך ביום ו'), כדי למנוע המשך שיבושים במערכת בשבוע הבא.
שר החינוך והתרבות יצחק נבון קיבל אתמול בחדרו בבית החולים הדסה בירושלים את מזכ"ל הסתדרות המורים יצחק ולבר ואת יו"ר ארגון המורים שושנה בייר ודן עימם על הצעות בקשר לקיצוץ התקציבי.
ראשי ארגוני המורים הבהירו לשר כי הם דורשים הפחתה בקיצוץ תקן השעות, דבר שיוכל למנוע פיטורי מורים קבועים.
בתמורה הם מוכנים לוותר שנה נוספת על 21,000 שעות תפקיד שהם זכאים להן בתוקף הסכם עציוני, ועלותן 8 מיליון ש"ח. נבון הודיע להם כי ידון על כך עם שר האוצר.
לבתיהם של 3,100 מורים זמניים נשלחו השבוע מכתבי פיטורים. חלקם יוחזרו לעבודה כאשר יוברר המחסור במורים במקומות שונים. כבר עתה ברור כי רק חלק קטן מבוגרי הסמינרים ייקלטו בעבודה בשנת הלימודים הקרובה.

כך תראה רשימת מועמדי הליכוד לכנסת הבאה לאחר מסע הרכישות

אם לא יהיו שינויים בעקבות מלחמות המחנות בחרות וההתמודדויות בליבראלים לא ילוו במהפכים - אלה יהיו 41 המועמדים הראשונים

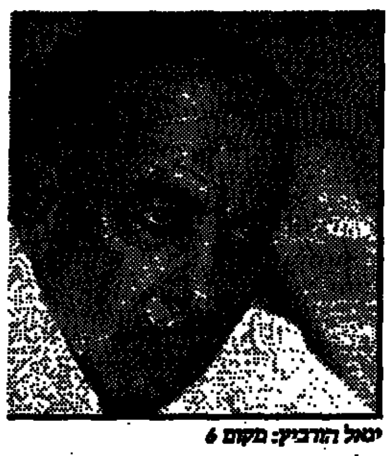
יגאל הורביץ: מקום 6

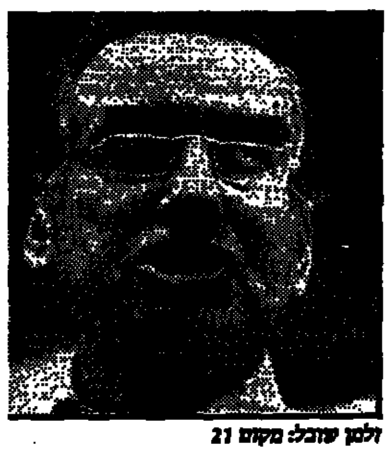
זלמן שובל: מקום 21

אהרן אבוחצירא: בעשיריה השניה

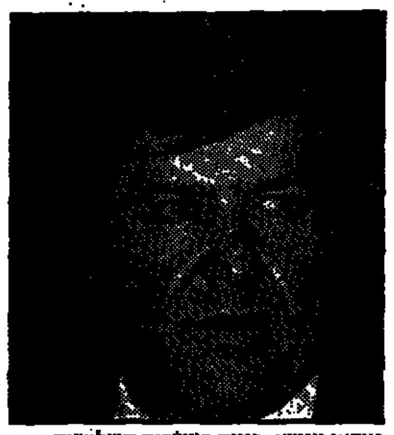
ויידאן עטשי: בטוח בעשיריה השלישית

אהוד אולמרט: מה שיישאר מלע"ם

מיכאל איתן: אין סיכוי

מאת מנחם רהט

כיצד תיראה רשימת הליכוד לכנסת הב־אה, לאחר העיסקאות שביצע הליכוד לדבי־שת ח"כים להיגבור הגוש התומך באי הקד־מת הבחירות ובדחיית רעיון הוועידה הבינל־אומית?

משקיפים פוליטיים טוענים כי הם זקוקים להרבה יותר משמץ של נבואה על מנת להר־כיב את הרשימה כבר עתה. אך ניתן לפחות להציג רשימה משוערת, על בסיס העסקות שכעבר נסגרו ושהינן בדרך לסיכום, ועל בסיס כמה הנחות יסוד, העלולות כמובן לעי־בור שורה של שינויים עד להגשת הרשימה לוועדת הבחירות.

ההנחות הן:

1. לליבראלים ישוריינו 13 מקומות ברשי־מת 41 המקומות הראשונים של הליכוד בכנ־סת הבאה – באותו מיקום שהיה להם ברשי־מה הנוכחית. המפתח יהיה כפי שהוא כיום – שליש לליברלים בכל הרשימה, שלושה בכל עשיריה, באותם מקומות שהם של הליבר־לים בכנסת הנוכחית: השלישי, השביעי, התשיעי, וכן המקומות ה־13, 16, 19, 23, 26, 29, 33, 36, 39 ו־41.

2. לנציגי אומ"ץ ישוריינו שני מקומות בטוחים – ליגאל הורביץ יוענק המקום ה־6 ברשימה ולזלמן שובל המקום ה־21 (שלדברי ראשי אומ"ץ הובטח לו, בניגוד לפירסום אתמול כי הוסכם עמו על המקום ה־29־30).

3. לאהרן אבוחצירא יוענק מקום מכובד, כנראה באמצע העשיריה השניה (היו שמר עות, שלא אושרו, כי הליכוד הבטיח לו את המקום השביעי). הליכוד היה מוכן להבטיח לו מקום נוסף, אך רק מעבר ל־41 הראשונים.

4. לנציגי לע"ם לא ישוריינו מקומות ברשימה החדשה, וההנחה היא כי משלושת נציגיהם – אליעזר שוסטק, יגאל כהן ואהוד אולמרט – יזכה במקום בטוח רק אולמרט. יגאל כהן שבמקום ה־39 כיום, יידחק, במקרה הטוב, מעבר ל־41 המקומות הראשונים, עקב ההצטרפות לרשימה. שוסטק יפרוש מרצונו, ואולמרט אף יקודם ועשוי לתפוס את מקומו – המושב ה־10 ברשימה.

5. ויידאן עטשי יקבל מקום בטוח, אך בעשיריה השלישית.

6. לא נלקחה בחשבון ההנחה – שיש לה תומכים רבים – כי ח"כים בולטים בליכוד הנמצאים בספסלים האחוריים, יקודמו בקפיצות משמעותיות, כמו למשל, דן מרידור, עובדיה עלי, עוזי לנדאו וחיים קופמן; ואחרים ידחקו להלכה מהרשימה. את הרשימה ירכיב מרכז חרות, שבו הבחירות דמוקרטיות, וח"כים מסויימים עלולים למצוא עצמם "על הפנים".

7. לא נלקחה בחשבון גם העובדה שבמרכז הליברלים, שיבחר את נציגיו לכנסת, או המרכז המאוחד של הליכוד אם יוקם עד ערב הבחירות, תתקיים התמודדות עזה על איוש המקומות המשוריינים לליברלים – ו"הכל פתוח".

8. ולבסוף – לא נלקחו בחשבון הלחצים הפנימיים בחרות, לרבות המחלוקות בין המחנות השונים, באשר לייצוג ברשימה. החשש הוא שכל מחנה ייאבק לייצוג נאות של אנשיו, ולכך שכל ההצבעות ייעשו על חשבון המחנות היריבים, וטוהדבר פותח פתח להתגוששות מסוכנת בחרות.

לנוכח כל ההנחות וההסתייגויות, עשוי הבסיס לרשימת הליכוד להיראות כך:

1. יצחק שמיר (ח), 2.דוד לוי (ח), 3. יצחק מודעי (ל), 4. משה ארנס (ח), 5. אריאל שרון (ח), 6. יגאל הורביץ (אומ"ץ), 7. משה נסים (ל), 8. יגאל כהן־אורגד (ח), 9. אברהם שריר (ל), 10. אהוד אולמרט (ח), 11. אליעזר־בך־אלישר (ח), 12. משה קצב (ח), 13. פסח גרופר (ל), 14. דוד מגן (ח), 15. אהרון אבוחצירא (תמ"י), 16. רוני מילוא (ח), 17. גרשון פת (ל), 18. מאיר שיטרית (ח), 19. אריאל וינשטיין (ל), 20. דב שילנסקי (ח), 21. זלמן שובל (אומ"ץ), 22. מיכאל דקל (ח'), 23. שרה דורון (ל), 24. מיכה רייסר (ח), 25. גדעון גדות (ח), 26. פנחס גולדשטיין (ל), 27. חיים קורפו (ח), 28. מרים גלזר־תעסה (ח), 29. דן תיכון (ל), 30. אמל נאסר אלדין (ח), 31. מאיר כהן־אבידוב (ח), 32. חיים קופמן (ח), 33. אוריאל לין (ל), 34. יהושע מצא (ח), 35. עלי עבודיה (ח), 36. בני שליטא (ל), 37. ויידאן עטשי (פורש מ"שינוי"), 38. דן מרידור (ח), 39. אלי קולאס (ל), 40. עוזי לנדאו (ח), 41. נפתלי ניר (ל).

מן הרשימה, המאוד ספקולטיבית, נפלטו מיכאל איתן, יגאל כהן ויעקב שמאי – לא בשל היותם פחות בטוחים מחבריהם, אלא בשל מסע הקניות המוצלח של השר אריאל שרון וחבריו.

ועדת חקירה ממלכתית - לפעמים בעד ולעתים נגד

מאת מנחם רהט

פעמיים נאלצו שרי ממשלת האחדות להצביע בעד או נגד הקמת ועדת חקירה ממלכתית. בפעם הראשונה סיכלו חברי הממשלה את היוזמה ומנעו את הקמת הוועדה ובפעם השניה – שלשום – אישרו את הקמתה. בשני המקרים התייחס הדיון לאותו נושא – השב"כ.

בממשלה הועלו יוזמות להקמת ועדות חקירה משפטיות נוספות, אך הם לא הגיעו להצבעה. כך למשל ביקש השר (לשעבר) אמנון רובינשטיין ליזום ועדה לעניין המלחמה בלבנון.

ועדת חקירה שיפוטית ממלכתית נוספת פעלה בימי כהונתה של ממשלת האחדות – ועדת בייסקי לבדיקת מפולת מניות הבנקים. ואולם בניגוד למקובל עד כה, לא הממשלה כי אם ועדת הכנסת לביקורת המדינה, היתה זו שיזמה את הקמתה, וזאת על פי סמכותה מכוח התיקון בחוק מבקר המדינה משנת 1972, המקנה לוועדה זו סמכות להקים ועדת חקירה שיפוטית ממלכתית בעניינים שהמבקר מוסמך לטפל בהם.

בתקופת כהונתה של ממשלת האחדות, הוקמו גם כמה ועדות בירור, אולם ועדות כאלה אינן זקוקות לאישור הממשלה. די, על פי החוק, ששר כלשהו יבקש להקים ועדת בירור בעניין הנוגע לתחום משרדו – על מנת להפעיל ועדת בירור כזו. האחרונה שבהן היתה ועדת רוטנשטרייך־צור שבדקה את פרשת פולארד. קדמו להן ועדות בירור נוספות כמו ועדת טוניק־זמיר לעניין השב"כ, ועדת יריב־רוטנשטרייך לאותו נושא, ועדת בירור לאסון הרכבת בהבונים בראשות השופט עזרא קמא שמינה שר התחבורה ואשר המליצה על ועדת חקירה ממלכתית – שכידוע, לא הוקמה מבלי שהעניין נדון בממשלה.

שתי ההצבעות שנערכו בממשלת האחדות באשר להקמת ועדת חקירה שיפוטית, על פי חוק ועדות חקירה משנת 1968, התייחסו בעצם לאותו עניין – פעילות השב"כ ואופני החקירה בו. ואולם *מתברר*, *שבעוד שבהצבעה הראשונה* היה זה הליכוד (וראשו יצחק שמיר שהיה אז מ"מ ראש הממשלה) שהוביל את המערכה נגד הוועדה ותמך בחקירה משטרתית – הנה הפעם נתהפכו היוצרות והליכוד הוא זה שהוביל בעד הקמת ועדת חקירה ונגד חקירה משטרתית.

בשתי ההצבעות הצביעו השרים הבולטים בשני המחנות (וספחיהם), כדלהלן:

	פרשת קו 300 (יולי '86)	פרשת נאפסו (מאי '87)
הליכוד:		
יצחק שמיר	נגד	בעד
משה ארנס	נגד	נמנע
אריאל שרון	נגד	בעד
דוד לוי	נגד	נמנע
משה נסים	נגד	נמנע
יצחק מודעי	(הודח)	נמנע
המערך:		
שמעון פרס	בעד	בעד
יצחק רבין	בעד	בעד
יצחק נבון	בעד	מאושפז
גד יעקבי	בעד	בעד
משה שחל	בעד	בעד
עזר וייצמן	בעד	בעד
ש"ס:		
הרב פרץ	נגד	נמנע
המפד"ל:		
בורג/המר	נגד	בעד
יוסף שפירא	נגד	נמנע
ההחלטה:	לא להקים ועדת חקירה (ברוב של 14 נגד; מול 11 בעד)	להקים ועדת חקירה ברוב של 15 בעד; מול 6 (נמנעים)

ערב פתיחת מלחמת לבנון - דלפו תוכניותיה לסורים

אלוף (מיל.) אביגדור בן־גל קבע אתמול כי המלחמה נוהלה בצורה כושלת כיוון שהמהלכים שבוצעו לא היו אלה שאושרו וכי חוסר נסיונם הצבאי של השרים מנע מהם להבחין בכך

מאת יוסף ולטר

ערב מבצע של"ג דלפו לסורים פרטים מתוכנית אורנים־1. בצה"ל התעורר חשד זה כאשר כוחותינו התאמנו על מודל לביצוע התכנית. במקביל שינו הסורים את היערכותם והיה חשש כי שינוי ההיערכות מטרתו לתת מענה למהלכים שרגים שצה"ל עלול לבצע ואשר היו כלולים בתכנית המבצע. בגילוי זה יצא אתמול אלוף (מיל.) אביגדור בן־גל, מי ששימש כמפקד כוחות צה"ל בחזית המזרחית במבצע של"ג, בהרצאה באוניברסיטת ת"א במסגרת יום עיון לציון 5 שנים למלחמת לבנון שנערך מטעם המרכז למחקרים אסטרטגיים ע"ש יפה **(ראה בנושא זה במעריב של חג – חלק ב').**

יאנוש תקף בחריפות את דרך תפקודו של המטכ"ל במלחמה באומרו כי שר הביטחון דאז אריאל שרון, מילא תפקיד של רמטכ"ל־על, בעוד שחברי המטכ"ל שימשו כיועצים.

עוד אמר: "מלחמת לבנון נוהלה בצורה כושלת בכל הרמות בגלל שמטרות המלחמה לא היו ברורות דיין לממשלה. הממשלה אישרה את תכנית אורנים המצומצמת, היינו, כי צה"ל יגיע בטווח של 40 ק"מ, בעוד שלמעשה הופעלה התכנית המורחבת. הדבר גרם לבלבול בקרב דרגי השדה וכתוצאה מכך בוצעו מהלכים חסרי הגיון מקצועי".

יאנוש מגלה כי כאשר נתגלה משבר־הטילים בין סוריה לבין ישראל באפריל 1981 פורטה במטכ"ל תוכנית לכיבוש השטח עד הזהרני ורמת נבטיה בלבד. אחרי ימי הקרב עם הסורים בקיץ 1981 הורחבה התכנית עד נהר האוואלי. המפנה חל לאחר תחילת חוק רמת־הגולן. אז הוכנה התוכנית המורחבת. אבל ערב מבצע של"ג שבים לתכנית 40 הק"מ.

אחרי המשבר הטילים בקיץ 1981, מגלה יאנוש, עולה על הפרק תכנית אורנים־1 (המצומצמת). צה"ל עולה צפונה ומבצע תרגילים על מודל. באותה שנה תוכניות המלחמה מקבלות תנופה הן מבחינת יעדיהן והן מבחינת סדר הכוחות שהשתתפו בה וזאת ברמת המטכ"ל – ללא ידיעת הממשלה. יאנוש מזכיר כי כתוצאה ממשבר הטילים בקיץ 81, כללה התוכנית את כיבוש נבטיה עד הזהרני בלבד. כתוצאה מימי הקרב עם הסורים בקיץ 81', הורחבה התכנית עד לאוואלי. עם הכרזת חוק רמת הגולן, מקבלת התוכנית אורנים צורה והיקף שונים לגמרי. יאנוש מדגיש כי ערב המלחמה שב המטכ"ל *לתכנית המצומצמת של 40 ק"מ, שאושרה* על ידי הממשלה. בדצמבר '81 הגדיר שר הבטחון את מטרות המלחמה כך: מניעת הפגזות על יישובינו, חיסול בעיית המחבלים בלבנון מדינית וצבאית, הקמת ממשלה חופשית בביירות שתהיה חלק מהעולם החופשי ותהיה בשלום עם ישראל.

בחודשיים לפני המלחמה, ב־9 באפריל 82' מגדיר הצבא את מטרות המלחמה כך: פיקוד הצפון ישמיד מחבלים ויחבור לנוצרים בצפון, יכבוש את ביירות בשין+96 ויהיה בכוננות להשמדת הצבא הסורי בבקעת הלבנון עד שין+96 שעות.

קיימת סתירה, אומר יאנוש, בין שתי התכניות. מי שידע לקרוא את השפה הצבאית ידע, שיש כאן אופציה להתגלגלות המבצע בשלבים.

לגבי הקרב על ביירות אומר יאנוש כי היו חילוקי דיעות בעניין זה בין שר הבטחון לבין רפול. שרון ראה בכיבוש ביירות יעד מערכתי־מדיני בעוד שהרמטכ"ל חשש ולא התלהב.

חילוקי הדיעות בין השניים היו גם בנקודה נוספת: שרון רצה לתקוף את הסורים בבקעת הלבנון מוקדם ככל האפשר – ואילו הרמטכ"ל ביקש להשהות את ביצוע התקיפה, כיוון שרצה להימנע מלחצים מדיניים שהיו מתעוררים בעקבות פעולה כזו.

יאנוש אומר: "זו היתה המלחמה המתוכננת ביותר בישראל והמתורגלת ביותר". כתוצאה מחוסר הבהירות והבלבול שנוצרו עקב הסתירות בין שתי התכניות החמיץ צה"ל ביצועם של מהלכים טקטיים רבי־חשיבות שהיו תורמים רבות להכרעת המלחמה, כמו למשל נחיתה דרך הים לג'וניה ונחיתה על ציר ביירות־דמשק כדי להגיע ליותרון.

רוב השרים לא היו בעלי עבר צבאי ולא הבינו את דקויות העניין וכך לא חזו מה עומד להתרחש.

יאנוש גילה עוד כי מנחם בגין היה מודע לביצועה של התכנית הגדולה. הוא סיפר כי לאחר שסיים את תפקידו כאלוף פיקוד הצפון ושהה בארה"ב, הגיע בגין לביקור וביקש להיפגש עימו. בפגישה התעורר ביניהם ויכוח על אפשרות של פריצת מלחמה ובגין אמר לדברי יאנוש: אם נגיע לבונקר של ערפאת בביירות נוציא אותו משם.

סובל מראומטיזם? עבור מחלב לזהב

רופאים שהשיבו לשאלות חולים בקו הפתוח של קופ"ח: זריקת זהב עוזרת לאזורים הפגועים בגוף ולעיתים גם ויתור על מוצרי חלב ■ אתרי המרפא ברומניה ובמדינות אחרות אינם עוזרים; ים המלח - רק מרגיע, לא מרפא; צמחונות - לעיתים כן; מומלץ: לתת לאברים הכואבים לנוח

מאת דליה מזורי

חלב עלול לגרום לראומטיזם לעומת זה זהב – עשוי לרפא את המחלה. כך הסתבר מתשובות מומחים בשאלות הציבור בקו פתוח בנושא דלקות פרקים ומחלות ראומטיות שנערך מטעם לשכת דובר קופ"ח.

5 רופאים היו בצוות התל־אביבי של המשיבים לשאלות הציבור. פרופ' אברהם וינברגר, ד"ר אריה ויסנביק, שניהם מבית החולים בילינסון. ד"ר ישראל מכטיי מבית החולים השרון, ד"ר אברהם ירצקי מבית החולים מאיר וד"ר לסלי גרין מביה"ח קפלן.

מסתבר שראומטיזם היא מחלה שלא תמיד יודעים איך לרפאה ועוד פחות מצליחים בכך. זריקות קורטיזון הוא טיפול מקובל וכן שורה של תרופות הכוללות אפילו את האספירין. כמו כן קיים טיפול בגלים קצרים ולייזר לחימום האיזור הכואב ולהקטנת הדלקת המקומית וכן טיפול פיזיותראפי. הרופאים ממליצים גם על מנוחה של האיברים הכואבים.

אך עדיין מספר האנשים הסובלים מבעיות ראומטיות גדול ולדעת המומחים כמעט כל אדם סובל בשלב זה או אחר של חייו מבעיה ראומטית. היות ולא תמיד מצליחות השיטות המקובלות לרפא את המחלה פונים הסובלים ממנה לכל מיני "תרופות פלא" בבקשת עזרה למצוקתם. וכך נשאלו אתמול המומחים: "האם 'ידי חשמל' יכולות לעזור?" "תנסי. להזיק זה בטח לא יזיק לך".

"האם לקחת את בתי לרומניה? הרי יצא שם לטיפולים הניתנים שם", שאל אב מודאג. "חבל על הכסף, לא כדאי לנסוע לא לרומניה, לא להונגריה ולא לצ'כיה בשביל זה. לטיול – בבקשה. אבל הטיפולים שלהם בפירוש חבל", ענו הרופאים.

"ומה עם ים־המלח?"

"גם לים המלח יש רק השפעה מרגיעה על המחלה, אך לא מרפאה, כך גם לאמבטיות מי־מלח או אפילו לאמבטיות רגילות. הן יכולות להקל על הכאבים", השיבו המומחים.

מסתבר, שבין חולי הראומטיזם קיימת נטיה לנקוט את הצמחונות והדיאטות שונות. הרופאים לא ביטלו גישה זו. ד"ר מכטיי אמר כי התגלה שסוגים מסוימים של דלקת פרקים מופיעים כנראה כביטוי לאלרגיה למאכלים שונים, למשל לחלב ולאוכל מן החי. וכך על ידי הוצאת פריטי מזון אלה מהתפריט – ניתן לגרום להטבה באותן מחלות.

מאחר שישנן 120 מחלות ראומטיות הדיאטות לא יכולות לעזור בכל המקרים. לעומת זאת, הזהב טוב לא רק לבורסה אלא גם לראומטיזם ואפילו שזאת תרופה ישנה – היא עדיין יעילה בכמה וכמה סוגי ראומטיזם. הזהב ניתן כזריקה לאזור הכואב.

עוד ביקשו השואלים לדעת אם מזג האוויר יכול להשפיע על המחלה. "בהחלט כן. שינויים במזג האוויר יכולים לגרום להרעה זמנית במחלה, אך לא כל כך הטמפרטורות כמו השינוי בלחץ הברומטרי.

מסתבר שקיים גם קשר בין ראומטיזם להפלות חוזרות. הקשר קיים כשהאשה חולה במחלת הזאבת האדמונית ואז סובלת האשה משינויי צבע הידיים בקור.

עצים באספקה מיידית

חברת צקלג שמחה להציע לך מבחר עצים:

מידות עץ סטנדרטיות במלאי:

עץ לבן אירופאי - יוגוסלבי ורומני:		עץ אורן אפריקאי:
עץ לבניה		עץ לאריזות ומשטחים
רוחב עובי		רוחב עובי
לוחות	22x100-120-150	19x100
לוחות	24x100-120-150-170-190-220-250-280-300	22x100
קרשים	48x95	44x100-150
קרשים	48x96	38x150-175-200-225
לטות	24x48	75x100-150
עץ בנגרות נוספת		25x150-175-200-225
רוחב עובי		50x150
	18x150-170-190-220-250-280-300	
	38x150-170-190-220-250-280-300	
	38x76	
	48x150-170-190-220-250-280-300	
	63x150	
	75x150-200	
	96x96	
	76x76	

עצי בנין מכל הסוגים

לרשותך מחסנים באזורים הבאים:

איזור תעשיה צפוני אשדוד 055-31376 055-61532

מחסן חיפה 04-761196 04-761189

צקלג יבוא ושווק עץ

מקבוצת כור סחר החטיבה לסחר פנים

שרות, אמינות ואספקה מהירה

הירשנים

גור ושמר

ל לשרון: אל
ע לסחטנות
ביבוא חיטה

רץ מגנים את
המערך באבן

מורים־ממשלה
א מסתמן פתרון

דובר המתנקשים: ראשיד כראמה בגד בריבונותה של לבנון

את האחריות למעשה לקח על עצמו ארגון הקורא לעצמו "הצבא הלבנוני החשאי"

מאת שפי גבאי

אבל לאומי למשך 7 ימים הוכרז בלבנון, בעקבות ההתנקשות בחייו של ראש הממשלה ראשיד כראמה. "הצבא הלבנוני החשאי", אירגון בלתי מוכר, נטל על עצמו את האחריות לפיגוע, שאירע אתמול במסוק מדגם פומה של צבא לבנון ואשר גרם למותו של כראמה. דובר הארגון, שקרא לעצמו רב־סרן חמוד, מסר בשיחות טלפון לסוכנויות הידיעות בביירות, כי כראמה בגד בריבונותה של לבנון לאחר שהזמין את סוריה לשלוט בה.

המסוק שבו טס כראמה מעיר מגוריו טריפולי ללשכתו בביירות שהה בשני בסיסים של צבא לבנון, תחילה בבסיס בביירות ולאחר מכן בבסיס בטריפולי. אין ספק שהפצצה שלא היתה בעוצמה רבה הונחה בידי אנשי צבא לבנון שיש להם גישה תפעולית לכלי הטייס. לדעת מומחים פצצת הזמן הונחה כנראה בבסיס הצבאי בעיר המוסלמית־סונית טריפולי, מאחר ורק אז נודע למניחיה מקום מושבו המדויק של כראמה. את הפצצה הם טמנו מתחת למושב הזה.

ראשיד כראמה נהג כבר כמה שנים לטוס במסוק מביירות לסופי שבוע בעיר מגוריו טריפולי, ולשוב באותו כלי טייס בכל יום שני לביירות. אתמול המריא המסוק מביירות לטריפולי, מרחק של כ־80 ק"מ, כדי להחזיר את כראמה ללשכתו. בטריפולי עלו למסוק כראמה, שר הפנים המצרי עבדאללה אל־ראסי ועוד עשרה אנשי בטחון. 10 דקות לאחר ההמראה כאשר המטוס היה מעל למובלעות הנוצריות שמצפון לביירות אירעה ההתפוצצות מתחת למושבו של כראמה. ראש ממשלת לבנון מת מתבוסס בדמו. שכנו למושב, השר אל־ראסי נפצע קשה, אולם לא צפויה סכנה לחייו. המטוס התנדנד באויר תוך זעקות אימים של אנשי הביטחון הפצועים.

הטייס המצרי אנטואן בוסתאני שנפצע אף הוא ניסה למנוע התרסקות, אך לא שלט בהגאים. הנווט מיהר ליטול את ההגאים, לתמרן את כלי הטייס ולהנחיתו בשלום בנמל התעופה המצרי הנאלאת שבעיירה ג'ביל (ביבלוס) המרוחקת 20 ק"מ מצפון לביירות. צוותי הצלה ורפואים שהגיעו באמבולנסים החישו את כראמה ואת מלוויו לבית החולים סנט מרטין שבג'ביל, שם נקבע מותו של ראש ממשלת לבנון. הידיעה על הפיגוע התפשטה במהירות בלבנון. בהתחלה הילכה השמועה, כי טיל קרקע־אויר פגע במסוק בעת מעופו מעל שטח שבשליטת נשיא לבנון לשעבר סולימאן פרנג'יה, אך שמועה זו הופרכה.

לבית־החולים הגיע הנשיא אמין ג'מייל, שפרץ בבכי לאחר ששמע על מותו של כראמה.

ג'מייל הורה להקים ועדת חקירה צבאית בראשותו של הרמטכ"ל מישל עאון.

שני אחיו של כראמה הגיעו אף הם לבית החולים ומיהרו ליטול את הגופה לטריפולי. הם הודיעו כי כראמה ייקבר בחלקת הקבורה המשפחתית בעיר זו.

העולם הערבי הוכה בתדהמה ממעשה ההתנקשות. אישים ערביים אף ניבאו, כי צפויה תקופה קשה ביותר ללבנון. הם הגדירו את כראמה כאישיות מדינית מבריקה, שהיתה חלק מהנוף המדיני הערבי. לדבריהם, כראמה התעקש להביא את לבנון לחוף מבטחים, כשהוא מנסה להשיג זאת בכל דרך, אך ללא הצלחה.

מצרים הביעה צער עמוק על מותו של כראמה והגדירה את האיש ככוכב שבלט בעולם המדיני הערבי. שאר שליטי ערב הוקיעו את המעשה, שעלול להנציח את מלחמת האזרחים בלבנון.

אש"ף הגדיר את כראמה "האיש שהיה קרוב מאד לעניין הפלשתיני".

מסוקו של ראשיד כראמה לאחר נחיתת החירום

ראשיד כראמה - ראש הממשלה הלבנוני שאמר: "אני סורי"

מאת שפי גבאי

ההתנקשות בחייו של "האפנדי מטריפולי", הוא ראש ממשלת לבנון ראשיד כראמה, לא הפתיעה את המומחים לענייני המזה"ת. החלטתו הבלתי שגרתית להכניס את סוריה במלוא כוחותיה לשתי עריה המרכזיות של לבנון, מערב־ביירות וטריפולי, בחודש פברואר השנה, הפרה את האיזון העדין בין תומכיה ומתנגדיה של סוריה בלבנון. כראמה, שקיבל את החלטתו ללא התייעצות עם כל גורם לבנוני, הרחיק לכת כשהצהיר בשבוע שעבר: "אני סורי, ואין כל סיבה שלבנון לא תהיה חלק של סוריה".

כראמה, מוסלמי־סוני בן 66, כיהן תשע פעמים בראשות ממשלת לבנון. הוא לא זכה מקולם באמונם של הנוצרים, משום ששאף לצרף את לבנון לקו המדיני של שליטי ערב.

כראמה היה מתומכיו הנלהבים ביותר של נשיא מצרים לשעבר, גמאל עבד אל־נאצר. לאחר תבוסת נאצר ומותו, נשא כראמה את עיניו אל חאפז אסד בדמשק, אך התחבר עם אסד רק לאחר שסוריה נכשה את בריתה משנות ה־70 עם הנוצרים בלבנון. כראמה נשאר האיש של סוריה בלבנון עד יום מותו.

פעמים רבות ניסה כראמה לסכך את לבנון עם ישראל. את שנאתו העזה לעם היהודי ירש מבני משפחתו, שכיהנו כמופתים של העדה הסונית בלבנון. אביו, המופתי שיח' עבד אל־חמיד כראמה, היה ראש ממשלת לבנון בשנת 1945, והסיף למוסלמים לשנוא את היהודים, בגלל בגידתם בנביא מוחמד.

ראשיד כראמה היה מקורב לראשי המחבלים הפלשתינים, ובמיוחד ליאסר ערפאת, ידידו האישי. הוא ראה בערפאת אדם המסוגל לממש את שאיפותיו – להטריד את ישראל בכל מקום. אולם באחרונה נאלץ להתיישר עם הקו הסורי נגד ערפאת. למרות שכראמה תמך בהסכם קהיר משנת 1969, שהתיר למחבלים לפעול משטח לבנון נגד ישראל, גרמה לו זעקת הנוצרים לנסות לבטל את התנהגותו של ערפאת בלבנון, ולכן נתן לפרלמנט הלבנוני אור ירוק לביטול הסכם זה.

אולם באחרונה כיהן כראמה כראש ממשלה ללא ממשלה, למרות שממשלתו נקראה "ממשלת האחדות הלאומית". מאז הורכבה בסיועה של סוריה בשנת 1984, קיימה הממשלה מעט מאוד ישיבות. כראמה החרים את השרים הנוצרים, ולעתים גם את הדרוזים. בזמן האחרון, החרים אף את הנשיא אמין ג'מייל. כתוצאה מכך, קיבל החלטה להכניס את צבא סוריה ללבנון – החלטה שזכתה להתנגדותם הנמרצת של הנוצרים, הדרוזים ואף הסונים.

קשה לדעת מי הרג את כראמה. הוא היה שנוא על כל הפלגים הנוצרים. מצבו מול העדה הדרוזית היה לא נוח לאחר שצבא סוריה גרש את בני העדה ממערב ביירות, ואילצם לעלות להר השוף. גם השיעים הפרו־איראנים הקנאים לא סבלו אותו במיוחד, נוכח הצהרותיו האנטי־איראניות. התושבים הסונים של עיר מגוריו טריפולי נדהמו כשהתיר לצבא סוריה להשתולל בחוצות העיר, ולהרוג ללא רחמים עשרות בני אדם.

ראשיד כראמה נולד וגדל בטריפולי למשפחה אמידה מאוד. בתום לימודיו התיכוניים למד משפטים באוניברסיטת קהיר. הוא עבד כעורך־דין, עד שנבחר ב־1951 לפרלמנט הלבנוני, ממנו טיפס למשרה הרמה של ראש ממשלה, בזכות אבותיו. על פי החוקה הלבנונית שמורה משרה זו לעדה המוסלמית־סונית.

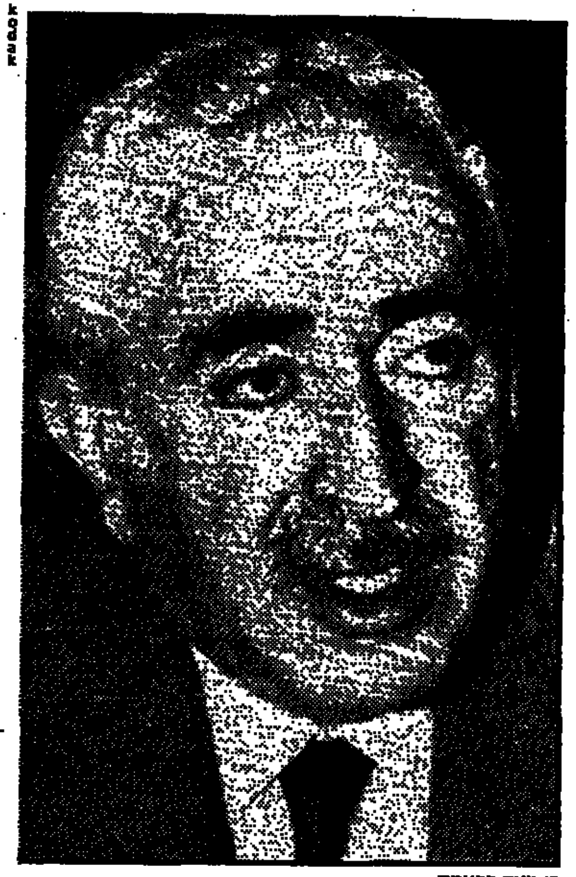

ראשיד כראמה

הדרדרות המצב הכלכלי בלבנון נתפסה בעיני תושבי לבנון כאשמת ממשלתו המשותקת של כראמה, והוא הרגיש שרבים מבני עמו שונאים אותו. בראשית החודש שעבר הודיע כראמה על התפטרותו, אך ג'מייל סרב לקבלה מאחר וחשש מפני הסורים.

מותו של כראמה נחשב למהלומה כבדה ביותר לסוריה, שניסתה להגביר את השפעתה בלבנון. מקורות לבנונים מספרים, כי המועמד הפרו־סורי היחיד, שמתאים לכהן בראשות ממשלת לבנון, הוא חבר הפרלמנט מצידון, נזיה אל־בזרי – מוסלמי־סוני שפתח לאחרונה במערכה נגד התחזקות המחבלים הפלשתינים בלבנון. בראיון לשבועון הבירותי "אל־אפכאר" אומר אל־בזרי, שערפאת ואנשיו שבו והקימו בסיסים בדרום־לבנון, בעיקר בצידון, הזרימו לאזור אלפי מחבלים והקימו מחסני־נשק ענקיים. אל־בזרי, החושש מפלישה ישראלית חדשה, דורש מהעולם המוסלמי לסלק את מנהיג המחבלים מאדמת לבנון.

המתנה שתעשה לך את החג
תקליט עברי מבית הד ארצי

גידי גוב
"דרך ארץ"
חדש!
עם הלהיטים: "שלל שרב",
"פרח" ו"כמעט סתיו"

אריק רודיך
"מנורה"
חדש!

אדם
"סודי"
עם הלהיטים: "אין מוצא",
"הכרזת מלחמה", "סוד"

בועז שרעבי
"ממאלה"
עם הדואט לשיר אתך
עם שושנה דמארי

רבקה זוהר
"עבריה"
עם הלהיטים: "חלקת אלוהים",
"מעמיד פנים", "הלאה"

קדם אירוויזיון 87
חדש!
כל הלהיטים כולל:
"הופה הולה" דטנר וקושניר
"די לי די" אילנה אביטל
"קאוזינו שלמי" מיקי קם

שלמה ארצי
"לילה לא שקט"
גם בקומפקט דיסק

עפרה חזה
"ימים נשברים"
גם בקומפקט דיסק

"הופה היי"
לילדים
עם להקת "כמו צועני"

להשיג בכל חנויות התקליטים גם בקלטות
תקליט עברי בכל בית
HED-ARZI

עיריית תל־אביב־יפו
ספריית שער ציון בית אריאלה
שד' שאול המלך 25 תל אביב
כנס מספרים וסיפורים
8-11 ביוני 1987
מושב הפתיחה החגיגי
של כנס "מספרים וסיפורים"
יום שני 8.6.87 שעה 18.00 אודיטוריום
למוזמנים בלבד
יום ג' 9.6.87
11.30 – 11.00 מושב 1: בין סיפור פולקלור לסיפור שבכתב.
[illegible]
יום ד' 10.6.87
11.00 – 10.00 מושב 5: תרומת הסיפור להתפתחות הילד
[illegible]
יום ה' 11.6.87
14.00 מרתון מספרים וסיפורים.
[illegible]
דמי השתתפות 50 ש"ח.
הרשמה: ספריית שער ציון, בית אריאלה, חדר 310,
בימים א'–ה' 10.00–14.00. פרטים נוספים: טל.
03-210141.

משרד הבריאות
בית הספר לסיעוד – אסף הרופא, צריפין
שלוחת בית הספר לסיעוד ע"ש הנרייטה סולד של הדסה
והאוניברסיטה העברית בירושלים

אתגר מרתק לאקדמאים:
הסבה למקצוע הסיעוד
הצטרפו למקצוע טיפולי והיו שותפים לצוות רפואי־בריאותי

תכנית הסבה מקוצרת:
ההרשמה לתוכנית ההסבה המקוצרת במרכז הרפואי אסף הרופא, צריפין (15 דקות מת"א), טל' ישיר: – 08-225111, או: 08-228111 שלוחות 367, 602

הטבות:
אפשרות לקבל מילגות; הסעות מאיזור ת"א, רחובות, ראשל"צ; מגורים במעון הסטודנטים החדש באסף הרופא; מעון לילדי הסטודנטים.

אקדמאים שאינם עובדים, אשר יופנו ע"י שרות התעסוקה, יהיו זכאים לפטור משכר לימוד

"ג'ני"
מחשב ההשקיה לגן
השקייה נבונה עם
מקסימום מחשב
במינימום מחיר
להשיג בחנויות ואצל
קבלני הגינון המקצועיים
משווק ע"י
חברת "עומר" בע"מ
טלפון 052-570358,
052-572436

עיריית חיפה
מינהל החת"ד – האגף לתרבות, השכלה ואמנות
מתכבדים להזמינכם
לטקס הענקת פרס עיריית חיפה
לשנת תשמ"ז
לספרות תורנית ומחשבת ישראל,
ע"ש הרב יהושע קניאל זצ"ל
ביום חמישי, ז' בסיון תשמ"ז 4.6.87 בשעה 7.00 בערב
במעמד כב' ראש העיר חיפה – מר אריה גוראל
וכב' הרבנים הראשיים לחיפה – הרב שאר־ישוב כהן, והרב אליהו בקשי־דורון.
בתוכנית:
★ הרצאת כב' הרב הראשי לחיפה – הרב אליהו בקשי־דורון
בנושא: "ויענו כל־העם יחדיו"
★ ברכת כב' ראש העיר, מר אריה גוראל.
★ קריאת נימוקי ועדת השופטים.
★ הענקת הפרס ע"י ראש העיר.
★ פרקי קריאה והגדייה – האמן גדעון שמר.

למכירה
משק חקלאי
במושב
כפר הס
לפרטים טלפונים
052-61027/8

מחפש עזרה
בחינוך ילדיך?
קנה להם את
"מעריב לנוער"!

מעל גבי תקליטים וקלטות
גידי גוב
דרך ארץ

כתיבה במכונה ב־12 שעות
בשיטה עיוורת
בי"ס למסחר "רימון", ת"א, דיזנגוף 85, ☎ 281985

רייגן בעד בדיקה מוקדמת של איידס ב"אוכלוסיה מסויימת"

אלפי חוקרים נאספים בוושינגטון לסימפוזיון הגדול מסוגו על המחלה הקטלנית

מאת עפרה ישועה־ליית,
סופרת מעריב בוושינגטון

חילוקי דעות עמוקים ביחס למדיניות הטיפול במגיפת ה"איידס" נחשפים בוושינגטון במהלכה של ועידה בינלאומית לדיון במחלה. סלע המחלוקת היא דרישתם של חלק מהרופאים והפוליטיקאים המעורבים בלוחמה ב"איידס" לאפשר בדיקה מוקדמת של קבוצות אוכלוסיה מסויימות, כדי לגלות בעוד מועד אנשים הנושאים את נגיף המחלה, ועלולים להדביק בו אחרים.

כמה מאות מפגינים יצאו אתמול עם שלטים להפגין מול הבית הלבן, בסיסמה: "יש לבדוק תרופות - ולא בני אדם!" כמה מדובריהם היו מקבוצות הומוסקסואלים ופעילים למען זכויות האדם ברחבי ארה"ב. בין המפגינים היו גם חולי "איידס". ההפגנה נערכה על המדרכה מול הבית הלבן, בשדרת פנסילווניה שבוושינגטון, אולם כמה עשרות מהמפגינים ניסו לחסום את הכביש, והתיישבו במרכזו. השוטרים שבאו לפנותם צויידו במיוחד בכפפות פלסטיק צהובות, מחשש שמגע עם החולים יגרום להדבקתם... הם עצרו את המפגינים והעלו אותם על מכוניות משטרה.

עתונאים שנכחו במקום סיפרו שחפציהם האישיים של העצורים גם הם הושמו בשקיות פלסטיק, מחשש הפצת הזיהום. כידוע, טוענים רופאים המתמחים בסיוע לחולי "איידס" כי המחלה מדבקת רק במגע גופני של נוזלי הגוף – דם ורוק – ואין חשש לזיהום ממגע יד בלבד.

בתוך אולם הוועידה זכה סגן נשיא ארצות הברית ג'ורג' בוש למקהלה של קריאות "בוז" רמות, אך גם למחיאות כפיים, כאשר חזר על הדרישה שאסירים, מהגרים, וזוגים המבקשים להשתקע בארצות הברית יחוייבו לעבור בדיקות ל"איידס". גישה זו מקובלת גם על הנשיא רייגן, אולם בנאומו בערב הקודם לפני באי הוועידה נזהר הנשיא שלא להביע את הדרישה לכפות בדיקות כאלה, ורק הביע את דעתו שיש לקיים בדיקות במגזרים נרחבים של האוכלוסיה.

מדענים שדיברו בוועידה הביאו, בין השאר, מימצאים מדאיגים על הופעתו של נגיף חדש, לא ידוע עד כה, של מחלת ה"איידס" בניגריה ובארצות אפריקניות אחרות.

סוזן אוקי, סופרת וושינגטון פוסט מוסרת:

הוועידה הבינלאומית השלישית בנושא האיידס, שנפתחה אתמול במלון הילטון בוושינגטון, תהיה הכינוס המדעי הגדול ביותר שהתקיים עד כה בקשר למחלה הקטלנית, שהפכה למגפה עולמית מאז הופיעה בראשונה, ב־1981.

כ־6000 חוקרי איידס ו־750 עתונאים משתתפים בוועידה, שתימשך שבוע, בה יציגו מדענים מרחבי העולם את הממצאים האחרונים על התקדמות המגפה, על טיפולים ניסיוניים חדשים ועל המחקר האינטנסיווי למציאת חיסון שימנע את ההידבקות בנגיף.

ילדי המבחנה טסים הביתה

ברוס ודינדה ג'יקובסן, כשידיהם מלאות בחמשת ילדיהם בני 14 חודשים – חמישית ילדי המבחנה הראשונה בעולם. משפחת ג'יקובסן יצאה אתמול מלונדון בדרכה הביתה – לאוסטרליה.

(תצלום א.פ.)

הצרפתים: אין צורך לפחד מהאיידס

מאת תמר גולן
סופרת "מעריב" בפאריס

בשעה שבארה"ב גוברת ההיסטריה סביב מחלת האיידס, מפגינים הצרפתים קור־רוח מרשים נוכח המחלה.

אתמול נערכה באחת המסעדות היוקרתיות של פאריס, "שז אדגר", ארוחת צהריים אשר בה הזמין מנהיג המפלגה הרדיקלית פרנסואה דובין אנשים החולים במחלת האיידס לסעוד עימו, וזאת כדי להפגין שאין צורך לפחד. לסעודה הצטרפו אנשי רוח ועתונאים.

בעל המסעדה נענה ברצון לאתגר של דובין אשר ביקש מבעלי המסעדות להצטרף אל הצעד ההפגנתי שלו.

הוא אמר, כי לא נקט בצעדים מיוחדים נגד אפשרות הידבקות, שכן במסעדה שלו מרתיחים בין כה וכה את הכלים.

עוד מסעדות יוקרתיות, כ"מקסים" ו"פוקוטס" הודיעו שינקטו ביוזמה דומה.

סניגורו של בארבי לא תיחקר את העדים בגלל סיפוריהם הנוראים

מאת תמר גולן

אתמול החל השבוע הרביעי במשפטו של הפושע הנאצי קלאוס בארבי בעיר ליון, כאשר באולם נשמעות עדויות של ניצולים ממחנה אושוויץ בארבי עצמו שוב נעדר מאולם בית המשפט.

בין העדים כאלה החיים כיום בישראל. השאלה שנבחנה, נוכח עדויותיהם היא, האם בארבי ידע כי בשלחו את היהודים והמגורשים אחרים ברכבות לגרמניה הוא שלח אותם למוות. הסניגור, ז'ק ורז'ה, נמנע מלחקור את העדים, סיפוריהם האישיים כה נוראים, שכל תיחקור יכול לרק להזיק.

בקצה אחר של צרפת, בעיר נאנט, חולל אתמול בית־כנסת יהודי, אלמונים ציירו על הקירות צלבי קרס ומרחו סיסמאות כמו "הייל היטלר" ו"שחררו את בארבי".

המשטרה פתחה בחקירה, אך בשלב זה לא נעצר איש, ונמסר כי זו הפעם השניה שסיסמאות נאציות נרשמות על כותלי בית הכנסת.

גילוי אנטישמיות נוסף היה אתמול בעיר סקוקי שבמדינת אילינוי, ארה"ב. כאשר על מצבת זיכרון לחללי השואה נצבעו צלבי קרס. קצין ממשטרת סקוקי אמר לכתבים, כי אין לו מושג מי ביצע את המעשה.

ש. טהנאי מוסיף: הפגנת אנטישמיות אירעה גם בעיר קורדובה שבארגנטינה, העיר השניה בגדלה במדינה. בכיכר "מדינת ישראל" שבעיר פירקה המשטרה שתי פצצות לפני שהתפוצצו, וכן נשרפה במה שהותקנה שם, ושני צלבי קרס גדולים צויירו עליה.

גרמניה מסתייגת רשמית מטיסת היחיד למוסקווה

נציג שגרירות מערב גרמניה ביקר אצל רוסט בכלא לפורטובו

מאת כתבי סוכנויות הידיעות

גרמניה המערבית הביעה אתמול את הסתייגותה הרשמית מטיסת היחיד למוסקווה של הצעיר מהמבורג, מתיאס רוסט, שהיתה עלולה להסתיים בצורה טרגית.

גרהארד אגור שרויסבגס, היועץ לעניינים משפטיים וקונסולריים בשגרירות גרמניה במוסקווה, נפגש אתמול אחה"צ במשך כחצי שעה עם רוסט בכלא לפורטובו. הוא דיווח כי רוסט "נראה שלו". הפגישה התקיימה על־פי אמנה משנת 1959, המאפשרת לפקידים קונסולריים גישה לאזרחים עצורים.

דובר השגרירות מסר כי שרויסבגס העביר לרוסט דרישת שלום ממשפחתו, אך סירב לומר אם רוסט עצור באופן רשמי. הוא הוסיף כי על השלטונות הסובייטיים להודיע לרוסט בתוך 10 ימים במה הוא מואשם ובתוך 9 חודשים – להשלים את החקירה נגדו.

גנאדי גראסימוב, דובר משרד החוץ הסובייטי, הסביר לעתונאים כי טעות אנוש במערכת ההגנה הסובייטית היא שאפשרה לרוסט לטוס חופשי בשמי בריה"מ ולנחות בלבה של מוסקווה. "דומני שמדובר בגורם אנושי במובן השלילי של המלה. אני מאמין כי כל מי שלא מילא את משימותיהם כמתחייב יבואו על עונשם" – אמר במסיבת עתונאים שכונסה בנושא פסגת "ברית ורשה" שהתקיימה בשבוע שעבר.

גראסימוב אמר כי רוסט "עצור, נתון בחקירה ונסיבות נחיתת המטוס נמצאות בבדיקה". רוסט צפוי ל־10 שנות מאסר ולקנס של עד 1,500 דולר אם יישפט ויימצא אשם בכניסה בלא רשות למיתחם האווירי של בריה"מ. המטוס, השייך למועדון טיסה גרמני, עלול להיות מוחרם.

טיסתו של רוסט "לא היתה קלה", אמר גראסימוב. "המטוס היה מוכן היטב לטיסה. תוכנית הטיסה נבחרה בקפדנות", אמר. "איננו יודעים בבטחון אם פעל לבד, או שזאת היתה פעולה רצינית יותר" – הוסיף. "אין כל סיכוי שרוסט ישוחרר היום", הבהיר גראסימוב לעתונאים.

ולאדימיר לוגינוב, סגן שר החוץ הסובייטי, שנשאל למשמעות האירוע ביחס למערכות ההגנה האווירית הסובייטיות, אמר: "ההגנה האווירית שלנו חזקה דיה, ולולא היה זה מטוס פרטי קטן, התוצאה יכולה היתה להיות שונה לגמרי".

פקיד סובייטי מסר אתמול כי צפויות הדחות נוספות בקרב הפיקוד הצבאי הבכיר בעקבות פרשת המטוס. פטר קורט וואראסבאן, פקיד בכיר במשרד ההגנה המערב גרמני, אמר בראיון רדיו כי התקדים של רוסט מדגיש את חשיבות ההכשרה של קציני טייס לטיסות בגובה נמוך. טיסתו הנמוכה של רוסט הוכיחה איך אפשר להימלט ממסכי המכ"ם, הוסיף.

המימשל: ההודעה על מכירת הטילים לסעודיה - פורמלית

מאת עפרה ישועה־ליית,
סופרת מעריב בוושינגטון

דוברים רשמיים של המימשל האמריקני טענו אתמול, כי מכירת 1600 טילי אוויר־קרקע חדישים מסוג "מאווריק" לסעודיה "כבר אושרה בקונגרס בשנת 1984", וההודעה החדשה על המכירה היא עניין "פורמלי" בלבד.

הן דובר הבית הלבן והן דובר משרד החוץ אמרו בתשובות לשאלות עתונאים, כי "בשנת 1984 היתה זו סעודיה שביקשה לדחות את אספקת הטילים, ועכשיו רק מחדשים את הביצוע, תוך החלפת הדגם הישן B לדגם חדיש יותר, D".

כפי שפורסם אתמול ב"מעריב", דגם "D" מצוייד במיכשור אינפרא־אדום המאפשר להשתמש בטילים לתקיפת מטרות קרקע גם בלילה. ישראל מתנגדת בתוקף למכירה, הציר המדיני בשגרירות ישראל בוושינגטון, עודד ערן, הביא עובדה זו לידיעתם של פקידי מימשל בכירים בימים האחרונים.

אוסטריה הוציאה צו גירוש נגד שומר במחנה ריכוז שגורש קודם לכן מארה"ב

מאת ריצ'ארד ארנולד
סופר "מעריב" בוינה

מרטין בארטש בן 60, שהיה שומר במחנה הריכוז מטהאוזן באוסטריה והתגורר בארה"ב מ־1966, גורם בעיות למשרד הפנים האוסטרי. הוא הודה בארה"ב כי היה שומר במחנה וכי הסתיר עובדה זאת, כאשר הגיש בקשה לקבלת אזרחות אמריקנית ב־1966.

בשבוע שעבר הודיע משרד המשפטים האמריקני, כי יש ראיות שבארטש ירה למוות באסיר יהודי־צרפתי במטהאוזן ומשום כך נשללה ממנו אזרחותו האמריקנית.

בינתיים הגיע בארטש לאוסטריה. שר הפנים האוסטרי, קארל בלאכה, אמר אתמול בטלוויזיה כי נגד בארטש הוצא צו מעצר וגירוש מאוסטריה: "אוסטריה תעשה כל מאמץ כדי להסיר כל חשד, שהיא משמשת מקום מקלט לנאצים לשעבר", הוסיף.

צייד הנאצים, שמעון ויזנטאל, טען כי אינו סבור שגירושו של בארטש יהיה קל, ואולי אף בלתי אפשרי. ראשית, בארטש הוא עתה נטול נתינות. שנית, מדובר בפשע שבוצע באוסטריה.

אם יתברר שגירושו של בארטש לארה"ב אינו אפשרי, ייאלצו האוסטרים לטפל באשמת רצח היהודי הצרפתי. משרד המשפטים האמריקני כבר הצהיר כי יעמיד לרשות אוסטריה את כל המסמכים הדרושים.

ויזנטאל אמר שלא ברור אם אפשר יהיה להעמיד לדין את בארטש "שהיה בסך הכל שומר זוטר במחנה מטהאוזן".

ש הממשלה
אני סורי"

'הכסאח הפומבי על אבן - שגיאה', אומרים בעבודה

מאת מנחם רהט

בצמרת מפלגת העבודה נוברת החרטה על כינוס המרכז ביום ה' שעבר וההתחשבנות עם אבא אבן, בעקבות הדו"ח שהגיש.

ראשי דור ההמשך במפלגה אמרו אתמול, כי כינוס המרכז היה מישגה חמור מבחינה פוליטית וציבורית ודחק את המפלגה לעמדה לא נוחה. לדעתם, "אין לצאת עם הליכוד התוצה". משה כהן, יו"ר דור ההמשך, קרא ליו"ר המפלגה ליזום מיפגש שלום־בית בין פרס, רבין ואבן.

שר האנרגיה משה שחל תבע גם הוא לחדל ממעמדים מבישים דוגמת כינוס המרכז, ולצורך זה הציע לקבוע כללים ונהלים לכינוס ישיבות המרכז.

בין אלה שחזו מראש שכינוס המרכז עלול להזיק למפלגה, היה גם המזכ"ל עוזי ברעם, אך נאלץ לבסוף להיענות לתביעותיהם של פרס ורבין למען ההתבססות בהתראה מוקדמת של המרכז.

לובה אליאב אמר בשיח לוחמים שנערך בבית לסין בתל־אביב מטעם המשמרת הצעירה של מפלגת העבודה, כי "מה שקרה בישיבה האחרונה של מרכז מפלגת העבודה לא פגע באבא אבן, שליח רב־זכויות של המדינה ושל תנועת העבודה, אלא במפלגה עצמה; הנסיון המחודש להשליט בה מונוליטיות ולהחזירה למצב ששרר בה בשנים 1973 – 1969 חייב להיפסק".

העבודה: 'מניעין של הורוביץ - כיסאולוגיה'

ברעם: מו"מ דומה נוהל לפני כשנה עם המערך ■ הורביץ: השקפותי עלו תמיד בקנה אחד עם הליכוד

מאת מנחם רהט

במפלגת העבודה גינו אתמול בחריפות את ההבנה שהושגה בין השר יגאל הורביץ לליכוד בדבר הצטרפותו לרשימת הליכוד תמורת שני מקומות בטוחים, וגילו כי מו"מ דומה נוהל לפני כשנה בין העבודה להורביץ אך זה התפוצץ בשל המחלוקת על המקום השני לרפ"י־אומץ.

עוזי ברעם אמר, כי לפני כשנה הנוהל מו"מ לצירופו של הורביץ. העבודה היתה מוכנה להעמיד לרשותו מקום בטוח ברשימתה, אך הוא התעקש לקבל מקום נוסף עבור יו"ר הנהלת תנועתו, הח"כ לשעבר זלמן שובל.

"הורביץ מציג עצמו כמי שהצה לליכוד מתוך אידיאולוגיה, אבל מניעיו האמיתיים היו כיסאולוגיה", אמרו אתמול בעבודה. "המו"מ לא התפוצץ על עניינים אידיאולוגיים. מי שהיה מוכן למכור עצמו למערך, ותמך במנהיגותו של פרס כראש ממשלה, גילה שהוא בעצם רוויזיוניסט, תמורת מחיר גבוה יותר שקיבל בליכוד".

הורביץ עצמו אמר אתמול, כי השקפותיו עלו תמיד בקנה אחד עם הליכוד, ולכן אין הוא חוזר לליכוד, משום שתמיד היה עמו.

הוא ציין, כי נמנע מלהצטרף עד כה לליכוד בשל טענות על ניהול כושל של העניינים הכלכליים במדינה, אך באחרונה חל שיפור ניכר, לדעתו, גם בתחום זה ואין עוד כל סיבה שלא יצטרף עתה לליכוד.

בתנועת אומ"ץ אמרו אתמול, כי להורביץ אמנם הובטח מקום ששי ברשימת הליכוד, אך לחברו זלמן שובל יינתן המקום הראשון כבראה בעשיריה השלישית של הליכוד – כלומר מקום 21־10 – ולא המקום האחרון בעשיריה השלישית, ה־30־29, כפי שנמסר אתמול.

פטריארך יווני בירושלים

הפטריארך האקומני דמיטריוס, האישיות הבכירה ביותר של הכנסיה היוונית אורתודוכסית, הגיע לישראל ונועד עם נשיא המדינה חיים הרצוג וראש עיריית ירושלים. הוא הגיע לאחר ביקור במצרים ומחר ימשיך בדרכו לירדן. הוא הביע את תודת הכנסיה היוונית אורתודוכסית על התרות הדתית המלאה המוקנית לכל הדתות בירושלים תחת שלטון ישראל. צילום: נ. ברעמי

'מוקדם לדבר על עיסקה בין פרס לאבוחצירא'

מאת מנחם רהט

מ"מ ראש הממשלה שמעון פרס, נפגש באחרונה בלשכתו במשרד החוץ עם ח"כ אהרון אבוחצירא, לשיחה שהוקדשה רשמית לנושא מהלכי השלום, אך נדונו בה גם אפשרויות ותמיכתו בהקדמת הבחירות.

אישים במערך אמרו, כי עוד מוקדם לדבר על עיסקה עם אבוחצירא, אך אם רוצה המפלגה באמת ובתמים להקדים את הבחירות, עליה לחדול מנקיטת עמדה מתנשאת ולהפשיל שרוולים לרכישת כמה ח"כים – בשיטה בה נקט הליכוד.

בליכוד אמרו, כי עדיין מתנהל מו"מ עם אבוחצירא אך לא סוכם עמו דבר, ובוודאי לא הובטח להיענות למישאלתו להעניק לו מקום שני ברשימה.

ראשי דור ההמשך במפלגת העבודה הזהירו מפני קניית ח"כים להקדמת הבחירות, ואמרו כי ינהלו מאבק בכל מוסדות התנועה נגד תופעות מבוערות אלה. הם אמרו, כי יסכלו כל נסיון לשבץ ברשימה לכנסת הבאה ח"כים שנרכשו במסגרת העיסקות האחרונות של "ידיד הח"כים". הם מחו במיוחד על הנסיון לקמות את ח"כ ויידאן עטשי ואמרו, כי במפלגה עצמה מצויים חברים דרוזים ותיקים הראויים לייצג את הדרוזים בכנסת, ובראשם ראש מועצת ג'וליס סאלח קאריף.

עובדי הטלוויזיה לא איפשרו שידור המחצית הראשונה של המשחק ובברזיל קיללו את ישראל

מה שהתחיל כאסיפת עובדי הדירוג המשולב ברשות השידור, הפך אתמול לשביתה פראית. בדיון סוער בו קראו העובדים להשבתה כללית של כל השידורים ברדיו ובטלוויזיה עד אשר תשולם להם תוספת השכר המובטחת; איבד ועד העובדים שליטה. נציג ההסתדרות זאב לבל הידהה בעובדים והודיע להם כי אינם זוכים לגיבוי ההסתדרות – אך העובדים נשארו בשלהם. בתחילה, הופסקו שידורי קול ישראל בכל רשתותיו מהשעה 10.20 עד השעה 12.00 בצהריים. הוועד הורה לחזור לשידור, אך ב־2 נכנע ללחץ העובדים ושוב הופסקו שידורי הרדיו עד לשעה 6.

הטלוויזיה הישראלית התמה על חוזה עם ברזיל, לפיו יועבר משחק הכדורגל בין נבחרות ישראל וברזיל מאצטדיון רמת גן בשידור ישיר לברזיל – אך בשל השביתה אי אפשר היה להוציא לשטח ניידת.

בשעות אחר הצהריים, הגיעה הטלוויזיה הישראלית להסדר עם אולפני טלעד כי הם ישדרו את המשחק, אך בשל תקלות טכניות התאפשר השידור רק מהמחצית השניה. קונסול ישראל בסאן פאולו בברזיל טילפן למנכ"ל רשות השידור אורי פורת ואמר לו, כי הוא מקבל מאות קריאות טלפוניות מברזילאים זועמים שקיללו את ישראל והשמיעו דברי נאצה משום שהמשחק לא שודר כמובטח.

"מה, בטלויזיה לא ידעו שעם הברזילאים לא 'משחקים' בכל הקשור לכדורגל"? אומר רענן דינור מנכ"ל טלעד.

המנכ"ל אורי פורת ביקש אתמול ממזכ"ל ההסתדרות ישראל קיסר את התערבותו המיידית בנקיטת אמצעים חמורים נגד העובדים האחראים לשערוריה, שעלתה 8,000 דולר, הפסד לרשות השידור. נראה כי מיום ראשון, התאריך האחרון לאולטימטום שנתנו העובדים להנהלה, צפויות השבתות שידורים נוספות.

אילנה באום

'חיל האוויר האמריקני מתעניין בטיל הישראלי "נמרוד"'

פיקוד הצי האמריקני עוסק עתה בבדיקת טכנולוגיות ישראליות בכמה מערכות נשק מתקדמות, לרבות טילי נ.ט. מונחים על ידי קרני לייזר ואמצעי־נגד ללוחמה אלקטרונית (ל.א.). הצי עורך את הבדיקה הזאת במסגרת מאמצי משרד ההגנה האמריקני להרחיב את היקף שיתוף הפעולה עם ישראל בנושאי הגנה – כך נמסר שבועון התעופה "איישן וויק" בגליון השבוע.

השבועון מוסר, כי פיקוד חיל־האוויר האמריקני מתעניין בששה פרוייקטים של מחקר ופיתוח מערכות נשק מתקדמות, שבהם יש לישראל מומחיות מיוחדת והיא יכולה לתרום תרומה חשובה לפיתוח משותף עם ארה"ב, לדבריו של גנרל ברנרד רנדולף, המפקד בחיל האוויר האמריקני על רכישות מערכות נשק.

ריצ'רד ראמף, עוזר מזכיר הצי והממונה על מחקר, הנדסה ומערכות נשק, השתתף בשבוע שעבר בכנס מיוחד בשגרירות ישראל בוושינגטון, שהוקדש לנושאי מו"פ (מחקר ופיתוח). בכנס הוא מנה 4 מערכות נשק ישראליות חשובות שישראל עוסקת עתה בפיתוחם:

- נשק אנטי־טנקי ארוך טווח שכינויו "נמרוד". חיל התותחים של ארה"ב מתעניין במערכת זו, כדי לנצלו כטיל נ.ט. מונחה־לייזר שניתן לשגרו מכלי רכב קלים או ממסוקים. ישראל כבר ערכה שיגורים נסיוניים של אב־טיפוס של "נמרוד" במטווח נגד טנקים.
- מכ"ם "סמארט" המיועד למערכת בקרת־אש. הצי האמריקני מתכוון לרכוש מערכת זו ולהציב את המכ"ם על אניות מלחמה. גם זרוע היבשה מגלה עניין במערכת זו.
- מערכת נשק מונחה שכינויה "עופר", שהיא פצצה מונחית הפועלת על העיקרון "שגר ושכח". משרד ההגנה האמריקני מציין את מערכת "עופר" כמועמדת להפעלה בצי האמריקני.
- מערכת לוחמה אלקטרונית שכינויה LADS, המיועדת להצבה על ספינות סיור מהירות. המערכת מיועדת עתה לספינות מדגם "פגאזוס" ולעוד 5 דגמים של ספינות מלחמה אמריקניות.

דן אבקין

פסיטוואל ישראל: האטרקציה בוטלה; מלחינה עזבה במפתיע

מה שהוגדר אחת מחוויות השיא של הפסטיוואל בירושלים – בוטל. "אי סבלנות" יצירתו של ביזמאי הקולנוע האמריקני הנודע ד.וו. גריפית משנת 1917, בה מככבים ליליאן גיש ואריק שטרוהיים, לא הוקרן בפסטיוואל ישראל.

הכוונה היתה להקרינו על מסך ענק בבריכת השולטן בליווי חי של תזמורת רשות השידור. ההקרנה בוטלה בשל חילוקי דעות עם בעל הזכויות על הסרט, אשר מחק ברגע האחרון שניים מסעיפי החוזה בלא לקבל הסכמת הנהלת הפסטיוואל.

ועוד ביטולים: המלחינה אליזבט סוודוס, אשר הלחינה את "ירושלים" של להקת "לה מאמא", עזבה במפתיע את הארץ. כל הנסיונות לשכנעה להישאר – לא הועילו. האחראים על יחסי הציבור של הפסטיוואל, התחמקו מלמסור גירסה מלאה לסיפור.

כן בוטלו שתי הופעות של "אמריקה" שתוכננו למחר ומחרתיים בשפיים.

אילנה באום

דור ההמשך בעבודה: הליכוד עשה לנאור בית דין שדה

ראשי דור ההמשך במפלגת העבודה יצאו אתמול להגנתו של אריה נאור, שהורחק מתפקידו בתנועת החרות, עקב הצטרפותו לצוות ההסברה לעניין הוועידה הבינלאומית.

"תנועת החרות הקימה בית־דין־שדה נגד נאור וניסתה לאלץ אותו להמר בו מן הערכאות המחשבתית שגילה", טען משה כהן, יו"ר דור ההמשך.

מנחם רהט

רבין: 58 חוליות פיגוע נחשפו לאחרונה בטרם פעלו

58 חוליות, מתוך 108 שנחשפו בחמשת החודשים האחרונים מעבר לקו הירוק, נלכדו בטרם הצליחו לבצע את הפיגועים שתכננו – אמר אתמול שר הבטחון יצחק רבין במליאת הכנסת.

בדיון שנערך בנושא זה, אמר השר: שני כוחות מנחים אותנו. מלחמת חרמה בטירור האש"פי, מצד אחד ומצד שני, לאפשר לאוכלוסיה הערבית לקדם את איכות חייה.

יוסף צוריאל

שר החוץ הצרפתי לפרס: אנו תומכים בוועידה בינלאומית

"קפאון בתהליך השלום יסכן את המזרח התיכון ויחליש את המוטיבציה של המדינות שוחרות השלום", כך הזהיר אתמול שר החוץ הצרפתי ז'אן ברנרד ריימון בשיחתו עם מ"מ ראה"מ ושר החוץ שמעון פרס. ריימון הביע את תמיכת צרפת ברעיון הוועידה הבינלאומית.

בשיחה שנמשכה כשעתיים, מתוכם כשעה וחצי בארבע עיניים, דיווח השר האורח על ביקורו של ראש ממשלת צרפת ז'אק שיראק במוסקווה בחודש שעבר. פרס הביע הערכה לאומץ ליבו של שיראק, על שהעלה בבריה"מ את נושא יהודי בריה"מ.

אתמול נפגש האורח גם עם נשיא המדינה חיים הרצוג ועם יו"ר הכנסת שלמה הלל.

רפאל בן

עקיבא לוינסקי מועמד התק"מ ליו"ר הנהלת הסוכנות

150 נציגים במרכז התנועה הקיבוצית המאוחדת, שהתכנסו היום באפעל, בחרו בהצבעה חשאית, ברוב של 124 בעד ו־20 נגד את גיזבר הסוכנות, חבר מעיין־צבי, עקיבא לוינסקי למועמד מטעם התק"מ, לתפקיד יו"ר הנהלת ההסתדרות הציונית.

עש"ח

בר-מצוהל-סלעית

ירחון לבני הנעורים של החברה להגנת הטבע

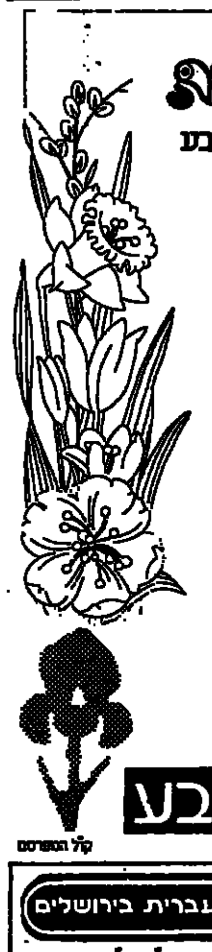

בואו להשתתף בחגיגת הבר־מצוה לירחון "סלעית"

שתתקיים ביום חמישי, ז' בסיון תשמ"ז 4.6.87.

האירוע יחל בפארק הירקון בשעה 12.00 בצהריים, בטיולים, סיורים מודרכים ומשחקי טבע.

נוסף לכך תוכלו לשלב בילויים המוצעים ע"י פארק הירקון,כגון: רכבת, גן אקזוטי, שיט באגם ועוד.

הסיורים בפארק חינם

לסיום יהיה מופע חגיגי
עם דליק וטוליפ (מ"שמיניות באויר")

בשעה 17.00 באמפיתיאטרון "ואהל" בפארק.

המופע בתשלום של –.6 ש"ח. כרטיסים במקום.
המופע בחסות "עלית"

האירועים מתאימים לכל המשפחה

החברה להגנת הטבע

קול הפרסום

המכון להכשרת מורים לאומנויות ולטכנולוגיה כללית
השלוחה בגבעתיים
רח' פטאי 14 (שכונת בורוכוב) גבעתיים
טל' 321308, 322408
מכללת בית ברל

מודיע על ההרשמה לשנה"ל תשמ"ח

מקצועות הלימוד:
לימודים עבריים, כלליים, פדגוגיים ואימוני הוראה.

אומנויות

מלאכת מחשבת	עץ
רישום ואורנמנטיקה	מתכת
סרטוט וסרמוט	
באמצעות מחשב	תפירה
הכרת המחשב	חשמל־טרוניקה
כתב אמנותי	עבודות נוי
ציור: צורה וצבע	אריגה
עיצוב תלת ממדי	קרמיקה ועוד

הלימודים מוכרים לצורך צבירת נקודות לקראת המשך לימודים לתואר B.ed במכללת בית־ברל

ההרשמה:
כל יום בין השעות 8.00 – 14.00, ביום ו' עד שעה 12.00.
דמי הרשמה: 55 ש"ח

האגף ללימודי חוץ

מתקבלים: מועמדים המעוניינים להדריך מקצועות אומנותיים בחוגים, במועדוני נוער ובמרכזים קהילתיים.
המוסד מציע מגוון מקצועות בתחומי האומנויות, במסגרת האגף ללימודי חוץ במוסד. ההרשמה ומקצועות הלימוד: כמפורט לעיל.

האוניברסיטה העברית בירושלים

לימודי קיץ בכלכלה

המחלקה לכלכלה תקיים לימודי קיץ במקצועות הבאים בחופשת־הקיץ של שנת הלימודים תשמ"ז:

(א) מבוא לכלכלה א'
מבוא לסטטיסטיקה לכלכלנים א'
הכרת המחשב
מכינה במתמטיקה
(ב) תורת המחירים ב'
מקרו־כלכלה ב'

הלימודים יתחילו ב־26.7.87 ויימשכו עד ה־10.9.87 (7 שבועות). הבחינות תתקיימנה בשבוע שלאחר מכן. הקורסים בקבוצה (א) פתוחים לתלמידים שהתקבלו לפקולטה למדעי החברה לשנת הלימודים תשמ"ח; הקורסים בקבוצה (ב) פתוחים לתלמידים העומדים בתנאי הכניסה הרגילים לקורסים אלה. תלמידים ותיקים החוזרים על לימודיהם, יתקבלו לקורסים בשתי הקבוצות, בכפוף לזמינות מקומות בכיתות ובהתאם לציונים שהשיגו בקורסים אלה בעבר.

ההרשמה תיפתח ביום א', ה־14 ביוני, ותסתיים ביום ג' ה־30 ביוני. ניתן להירשם באמצעות הדואר, או במזכירות לענייני תלמידים, בניין 7, מדעי החברה, הר הצופים, בין השעות 11.00 ל־13.00.

לקבלת פרוספקט מפורט יש לפנות בכתב למזכירות המחלקה לכלכלה, האוניברסיטה העברית, הר־הצופים ירושלים, או בטלפון 02־883067, בין השעות 8.30 ל־10.30 בבוקר ואחרי 16.00 אחה"צ (מזכירה אלקטרונית).

מועדון מטיילי מעריב

טיול מיוחד ממדריד – לפריס

דרך צפון ספרד והפירנאים, דרום צרפת והלואר.

ביצוע: "נאות הכיכר"

פרטים: 03־439207.

אוניברסיטת בר־אילן

הפקולטה למדעי הטבע · היחידה לפעולות נוער
ועדה לקידום החינוך המדעי לנוער · משרד החינוך והתרבות

מודיעה על הרשמה למחנות קיץ לנוער שוחר מדע

א. **מחנה קיץ מדעי** בקמפוס אוניברסיטת בר־אילן ברמת־גן בשני מחזורים.
מחזור א': בכ"ח תמוז (5–16 ביולי)
מחזור ב': בכ"ב תמוז ג' באב (19–29 ביולי)
המשתתפים יעסקו לפי בחירתם בנושאים הבאים: מתימטיקה, מדעי המחשב, פיסיקה, מדעי החי וכימיה.

ב. **מחנה קיץ לנוער שוחר מדע בנושאי לימודי ארץ ישראל,**
אשר ייערך במדרשת המלך מרכז חיספין, בשני מחזורים:
מחזור א': בי"א־י"ד תמוז 28.6 – 4.7 (כולל שבת)
מחזור ב': בי"ח־כ"א תמוז 5.7 – 11.7 (כולל שבת)
המשתתפים יעסקו בסיורים בשטח ובפעילות לימודים עיונית, כל זאת בתנאי פנימיה מלאים.
המחנות מיועדים לתלמידים ולתלמידות בוגרי ח'–י"ב בבתי־ספר תיכונים דתיים, ישיבות תיכוניות, ואולפנות.

- לפרטים: נא לפנות למזכירות היחידה לפעולות נוער, אוניברסיטת בר־אילן, טל' 718207.

מספר המקומות מוגבל.

האם קראת כבר את את – המגזין החודשי לאשה ולמשפחה

המערך מבטיח לנכבדי בית ג'אן להעביר חוק שיקצץ בשטח השמורה; ראש המועצה, מהליכוד, נעלב ומתנגד

מאת יהודה גורן

מיסמך ובו 5 סעיפים שנחתם אמש בסיום פגישה בהשתתפות שרי המערך משה שחל ואריק נחמקין הממונה מיניסטריאלית על רשות שמורות הטבע כשר החקלאות, חכ' זיידן עטשי הדרוזי משינוי, חברי מועצת כפר בית ג'אן ונכבדים דרוזים, קובע כי שר החקלאות אינו מתנגד להעלאת חוק בכנסת שיציע לבטל, להקטין או לשנות את קטעי שמורת הטבע בהר מירון החופפים את תחומי בית ג'אן. ראש המועצה דחה את ההסכם על הסף והודיע שהשביתה תחריף.

"על ממשלת ישראל ולא עסקנים פוליטיים לפתור את בעיית בית ג'אן בכך שתוציא את כל אדמות בית־ג'אן מתחום השיפוט של רשות שמורות הטבע. ההסכם בן 5 הסעיפים אינו עניני ואינו פותר את הבעיות".

המסמך שהציגו שרי המערך קובע כי ביום ב' הבא תוגש הצעת חוק פרטית לכנסת על־ידי חכ' זיידן עטשי וחכ' שבח וייס מהמערך שתקבע כי שטח האדמות המצויות היום בשמורת הר מירון יוצא ממנו. אם תוך 60 יום לא תעבור הצעת החוק בכנסת יתקין שר החקלאות נחמקין תקנות שמטרתן להקל על עיבוד האדמות בבית ג'אן על־ידי בעליהן. עוד נאמר במיסמך החתום כי שר החקלאות מורה למינהל מקרקעי ישראל להציע עיסקאות חילופין בין קרקע פרטית הנמצאת בשמורה לבין קרקע העומדת לרשות המינהל באזור הכפר – ולא בכפוף להערכת שמאי. אם אחרי אישור תכנית המיתאר לכפר יוותרו בעיות מקומיות בבית ג'אן יפעל שר החקלאות לפתרון לאחר אישור התכנית. הוסכם כי תוגש תכנית מפורטת שתכלול את הגבעה שעליה הוקמו 8 בתים בכפר והיא תיכלל בתוכנית המיתאר כשמשרד החקלאות יעניק את הסכמתו לתכנית שתוגש.

בשעות הבוקר הגיע לכפר השר משה ארנס, המטפל במיגזר הערבי והדרוזי, אשר בא להשתתף בעצרת מחאה שנערכה בכפר. "ייתכן ובסופו של דבר תהיה המסקנה שצריך לשנות את חוק רשות שמורות, אך אני סבור כי ניתן לעשות הרבה דברים גם מבלי לשנות את החוק, אמר השר בצאתו מפגישתו עם ראש המועצה ונכבדי הכפר.

עוד אמר השר, "טבע זה אמנם דבר יפה אך כאשר אותו מוקף בטבעת המונעת ממך להתפתח ולגשת אל אדמותיך הפרטיות, אזי זו בעיה קשה ואין ספק שיש לפתורה ובקרוב".

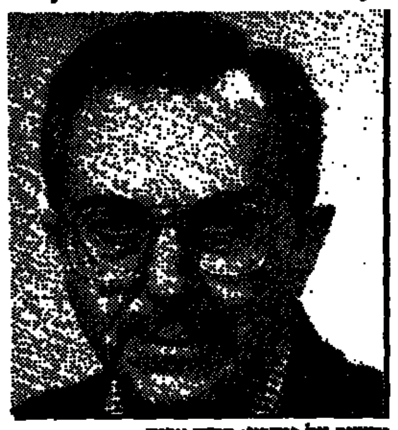
יתשוב על פיתרון: משה ארנס

מציע פיתרון: אריק נחמקין

חיים ומאריה גוטמן רוכשים חצי רחוב הרצל בחיפה

מאת דוד זוהר

חיים ומאריה גוטמן, תושבי חוץ, משתלטים בהדרגה על נכסים ברחוב המרכזי של חיפה – רחוב הרצל.

אנשי עסקים ומסחר המעורים בעי־שה, שואלים בימה ציניות, אם רחוב הרצל עומד לשנות את שמו לרחוב גוטמן.

בני הזוג גוטמן רכשו בשלמות בתי דירות גדולים ברחוב הרצל 48, 46, 44, 40 ו־92. בנוסף לכך, נודע שהם רוכשים נכסים באזורים נוספים בחיפה כמו, בית ברחוב ארלוזורוב 6 ובתים בככר הינה ושדרות הנשיא.

הדירות והחנויות שנרכשו על ידם רשומות בטאבו על שם חברת ח.ג.גוטמן.

את הרכישות מבצעים אנשי קשר חיפנים, שמקצועם אינו תיווך או עריכת דין. הרוכשים החיפנים סיפרו כי אינם מכירים את חיים או מאריה גוטמן, ואף אינם יודעים את כתובתם של האנשים בשמם הם פועלים.

הנכסים המצויים בצד המספרים הזוגיים של רחוב הרצל הם בבעלות פרטית, ואילו אלה שבצד השני הם בבעלות מינהל מקרקעי ישראל.

עשרות קילוגרמים של סמים זורמים לת"א למרות המלחמה העיקשת של המשטרה בסוחרים

מאז תחילת שנת 87 עצרו בלשי מפלג הסמים, ברשות סנ"צ מנו הכט, שלוש מאות איש החשודים בעיסקי סמים והוגשו נגדם כתבי אישום באשמת יבוא סמים מחו"ל, סחר בסמים והחזקת כמות מסחרית של סמים מסוכנים. חמישים ושבעה מתוכם עצורים כעת בידי המשטרה והשאר שוחררו בערבות עד משפטם.

מאז תחילת השנה נתפסו בתל־אביב 560 גרם הרואין, 1.1 ק"ג קוקאין ו־151 כדורי אל.אס.די. בתקופה זאת חוסלו על ידי מפלג הסמים בתל־אביב והאזור עשרים תחנות לממכר סמים. להערכת ראש המיפלג קיימות כיום בתל־אביב כשלושים תחנות פעילות לממכר סמים.

בפעולות משותפות למשטרת תל־אביב ולמשטרות באירופה נתפסו מאז תחילת השנה כעשרה ק"ג הרואין שהיו בדרכם לישראל ממקומות שונים באירופה.

בשנה, שהוכרזה כשנת המלחמה בסמים, עובדים בפועל במיפלג הסמים בתל־אביב רק חמישים אחוזים מכוח האדם שבתקן של יחידה זאת. "על הנייר" רשומים אומנם שבעים וחמישה אחוזים מכוח האדם המאושר אך עשרים וחמישה אחוזים נמצאים כל העת בקורסים ובהשתלמויות לכן כמות כוח האדם בשטח היא רק כחמישים אחוז מהנדרש.

ראש מיפלג הסמים, סנ"צ מנו הכט, אמר אתמול כי המשטרה נלחמת מלחמת חורמה בסמים אך היא לא תצליח "לכבוש את השוק מסמים ולמרות המלחמה העיקשת זורמים מדי שנה עשרות קילוגרמים של סמים לאזור תל־אביב".

ברוך נאה

נעלמה צעירה שרצתה להתאבד כדי לתרום את ליבה

צעירה בת 22, שהודיעה בסוף השבוע שעבר, כי ברצונה להתאבד ולתרום את ליבה לחולה לב, נעלמה ממקום מגוריה ביום א'.

רחל שעיה, מקרית־שלום בת"א, יצאה מבית הוריה ביום א' בשעות הערב, כשהיא רכובה על טילון. היא השאירה מכתב, ובו הודיעה כי קצה בחייה. רחל יצרה בעבר קשר עם עובדיה מצרי, בן 49, מבאר שבע, הממתין להשתלת לב בארץ. היא הודיעה לו, שמאחר ובכוונתה להתאבד, ברצונה לאפשר לאדם אחר הרוצה לחיות, להנות מליבה. מצרי הצליח לשכנע אותה להפגש עמו, כדי להניאה מכוונתה.

במהלך הפגישה סיפרה רחל, כי מזה שבע שנים אין לה קשר עם הוריה, היא משוטטת ברחובות, ומתגוררת לסירוגין בבתים של ידידים. נוסף לכך, פוטרה לפני כחודשיים מעבודתה, ומאז אין לה אמצעים לקיים את עצמה, ולכן היא קצה בחייה. רחל סיפרה גם, כי בעבר ניסתה להתאבד, אך למרבה צערה הצילו אותה. בעקבות כך, החליטו בני הזוג מצרי לאמץ אותה.

המשטרה מבקשת את עזרת הציבור באיתורה. תאורה: גובהה 1.62 מ', גון פניה בהיר, מרכיבה משקפיים, שערה זהוב וגולש עד הכתפיים, עיניה חומות. כשיצאה מביתה רכבה על טילון שחור, שמספרו 2-247-56. לבושה מעיל קצר אפור שחור ומכנסי ג'ינס.

עתי"ם

המאהב בא לביה"ד והעיד מטעם הבעל: אכן שכבתי עם אשתך

אפילו דייני בית הדין הרבני בפתח־תקוה הופתעו. הבעל "המקורנן" העלה על דוכן העדים את המאהב של אשתו, שהודה "אכן קיימתי עם האשה יחסי אישות".

הסיפור החל כאשר האשה הגישה תביעה למזונות בבית המשפט המחוזי בתל־אביב ותבעה את החזקת הילדים. הבעל, באמצעות עו"ד אברהם אורן, הגיש תביעה לבית הדין הרבני בפתח־תקוה ותבע כי הילדים יהיו אצלו, מאחר ואשתו בוגדת בו ומנהלת אורח־חיים הפוגע בילדים. הוא הוסיף, כי במשך עשר שנים היה לאשה רומן עם מלצר מנתניה, ולאחרונה קיימה יחסים אינטימיים עם נהג משאית.

להפתעת הכל, העלה הבעל את נהג המשאית אל דוכן העדים, והלה חתם על תצהיר מפורט אודות יחסיו עם האשה. לאחר דיונים ממושכים, החליט בית־הדין הרבני, כי הילדים יועברו לחזקת הבעל. האשה עזבה את הבית.

גדעון מרון

קרן המספנות ביפאן תורמת מיליון וחצי דולר לעירית חיפה

שגריר יפן בישראל, קואיצ'י צוצומי היה אתמול אורח ראש עירית חיפה, אריה גוראל. במהלך הביקור הודיע השגריר על תרומה בסך של מליון וחצי דולר, שהעניקה קרן תעשיית המספנות ביפן לחיפה.

זו התרומה, הגדולה ביותר שקיבלה חיפה והיא תיועד לבניית אגף חדש במוסיאון לאמנות יפנית בעיר. יוקמו אולם תצוגה, אודיטוריום ל־250 איש, ספריה וחדרי עבודה.

ראובן בן־צבי

תביעה נגד בנק המזרחי על זיוף מסמכים וחיוב ריבית בשעור מוגזם

במהלך שנתיים, 1985־1986 חוייבו לקוחות בנק המזרחי בשעור ריבית מוגזם ללא ידיעתם ולמעשה מתוך זיוף, תרמית או הטעייה.

כך טוען עו"ד משה סיון מפתח־תקוה בתביעה שהגיש לפני ימים אחדים לבית משפט השלום בתל־אביב נגד בנק המזרחי, סניף רחוב הנשיאים בפתח־תקוה. התביעה על סך 36 אלף ש"ח הוגשה בשם בני הזוג יעקב ולאה דרויש תושבי פתח־תקוה המנהלים מפעל למוצרי פרסום בעיר.

אחת הטענות המרכזיות של עו"ד סיון בכתב התביעה היא כי גורם כלשהו בסניף הבנק זייף מיסמך של בקשת אשראי מהבנק שהתובעים מילאו – זאת, על ידי מחיקה בטיפקס. לדבריו, במקום שבו צויין שעור הריבית בטופס אמור היה להיות מצויין שעור בגובה של 132%, אולם שעור זה נמחק ובמקומו נרשם שעור בגובה 192 אחוזים.

זוהי התביעה שנייה נגד בנק המזרחי המוגשת בחודשים האחרונים בטענה של חישוב לא נכון של ריבית ושל ימי ערך.

לקוחותיו של עו"ד סיון, שהגיש את התביעה הנוכחית, טוענים כי הם חוייבו בשעור ריבית מוגזם תוך זיוף או הטעייה.

כתב הגנה טרם הוגש.

איה אורנשטיין

פקיד בנק לקה בהתקף לב; אלמנתו טוענת: תאונת עבודה

אלמנתו של דוד איתן, שהיה פקיד בבנק הפועלים בקריית־חיים ולקה בהתקף לב, תוך כדי דין ודברים עם לקוח זועם ומת ימים אחדים לאחר מכן, תובעת מבית־הדין האזורי לעבודה בחיפה לחייב את המוסד לביטוח לאומי להכיר במות בעלה כתאונת עבודה. האלמנה תובעת לחייב את הביטוח הלאומי לשלם לה גימלאות בגין תאונת עבודה שאירעה לבעלה.

המוסד לביטוח לאומי כופר בתביעה וטוען שאין קשר בין ההתקף לעבודתו של המנוח. בית המשפט יכריע בקרוב.

דוד זוהר

משרד התחבורה קבע מחירים מירביים לשעורי נהיגה

המחיר המירבי לשעור נהיגה ברכב פרטי ע"י בית־ספר לנהיגה, יהיה 23 ש"ח בשעור של 40 דקות. המחיר המירבי להשכרת רכב של בית־ספר לנהיגה לצורך מבחן נהיגה יהיה שווה ערך למחיר של שעור נהיגה אחד בלבד, בעוד שכיום הוא שווה־ערך למחיר של שלושה שעורי נהיגה. צו הקובע את המחירים החדשים, נחתם אתמול ע"י שר התחבורה חיים קורפו ושר האוצר משה נסים.

המחירים החדשים יכנסו לתוקף לאחר שהצו החדש יפורסם ברשומות.

מרדכי אלקן

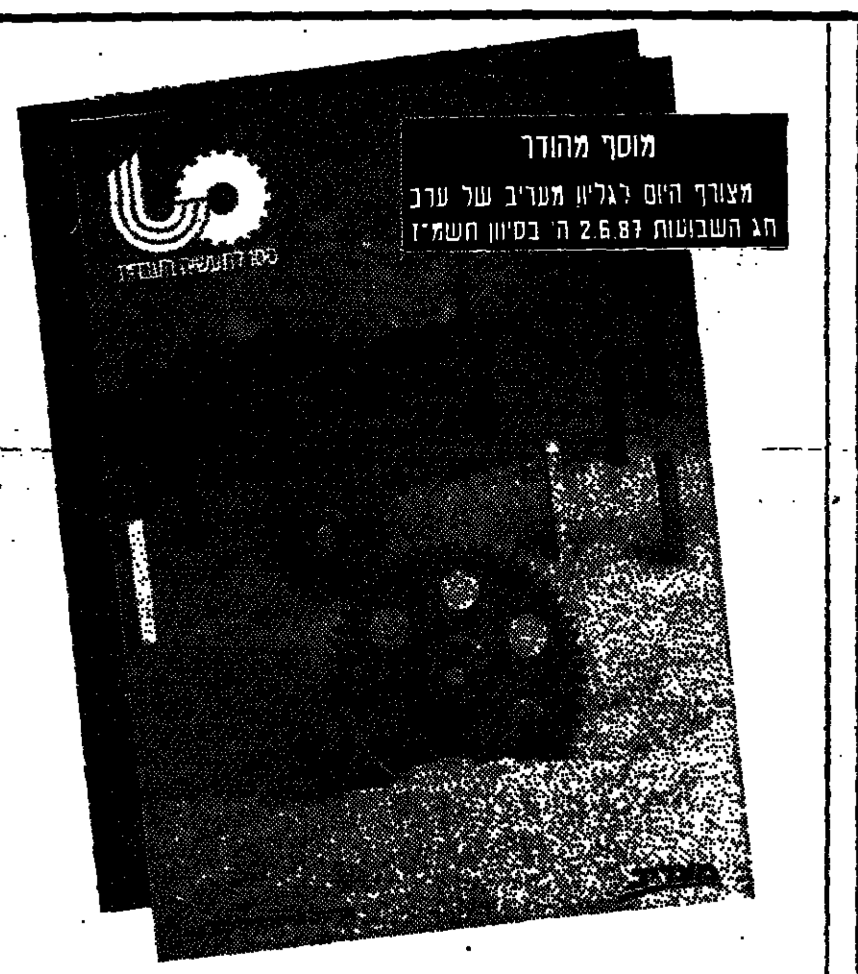

תודה מקרב לב לעושים מלאכתם נאמנה:

- ★ לתעשיינים אשר נרתמו למאמץ המיוחד ולא חסכו כל יזע על מנת לוודא הוצאת החוברת המיוחדת, המהווה תיעוד הסטורי מיוחד במינו.
- ★ להתאחדות התעשיינים, ולמנהל אגף ההסברה, מר **אלי לניאדו** על הסבלנות: לגב' **יעל לוונטל** על הייעוץ, **למירי ושולי** על השרות המצויין.
- ★ לצוות הפקת החוברת: **ישעיהו פורת** – עורך ראשי, **רויטל הכט**, עורכת ומנהלת הפרוייקט. **שושי שמיר** עורכת האוגדן, **נעמי זלמנוביץ, מיכאל ונונו** – יעוץ בפרסום, **רלי גל** – מנהלת הפקה. **חלי מימון, אלי תורג'מן** – עיצוב גרפי, **נטע גרינשפן, שפי דגן, איציק נעים** – ביצוע. **אחיהו לרום, רפי רונדל** – צילום, **פיני שמיר וברק ליבאי** – כתיבה. **עירית גמליאל** – תיאום.
- ★ לאנשי מעריב:
דודי שחם – תאום הפקה מעריב. **רשת קו** – הפרדות צבעים, **יוסי מזור** – פוטו ליטו, **דפוס לוין אפשטיין.**

אנו גאים להציג לציבור קוראי מעריב מוסף מהודר זה, פרי עמל משולב, מתואם וקפדני, בפרוס שנת הארבעים למדינת ישראל. מוסף זה הוא הראשון הפותח את אירועי שנה חגיגית זו בעיתונות העברית. אנו שוקדים, בימים אלה ממש, על בנייה ועריכת מוספים נוספים במתכונת זו עד לאירוע השיא שיתרחש ביום העצמאות הארבעים למדינת ישראל בשנה הבעל"ט. אנו מזמינים את ציבור המפרסמים, המוסדות והרשויות לתת כתף להצלחת מוספים כדוגמת המוסף המצורף לגליון זה. אנו מצידנו מבטיחים לרתום את מלוא הכוח המקצועי והמאמץ הנדרשים לצורך זה.

חג שמח

ארטל פרסומים בע"מ
גאולה 38 ת"א טל. 03-664194
ת.ד. 33792 ת"א 61337

רק פעם אחת במאה שנים

100 לתעשיה העברית

תשונה שיטת תשלום אחזקת רכב בשירות המדינה

צפוי אידכון מחדש בשיטת הדיווח והתשלום של אחזקת הרכב בשירות המדינה. שינויים יחולו הן בזכאות לקבלת החזר הוצאות רכב, המהווה חלק נכבד מהמשכורות במקרים רבים והן בדיווח ובתשלום. מטרת השינוי הוא להפסיק את הדיווחים הכוזבים של עובדי מדינה על נסיעותיהם, כדי לזכות בתשלום אחזקת הרכב.

על התכנית החדשה דיווח אתמול נציב שירות המדינה, מאיר גבאי, בפגישה עם המנהלים של משרדי הממשלה, והוא זכה לתמיכתם הנלהבת. הנציב אמר, כי השיטה הנוכחית של תשלום אחזקת הרכב מעודדת דיווחים שאינם אמת ולדעתו גם עובדי מדינה בכירים לוקים בכך. עובדים מדווחים על נסיעות ישלא עשו ואחרים מחזיקים רכב ישן שאינו בר שימוש, כדי לזכות בתשלום אחזקת הרכב. לעומת זאת, ישנם עובדים הזכאים להחזר הוצאות אך אינם מקבלים אותו כיון שאין להם רכב.

כ־2 מיליון דולר רווחי בנק המזרחי ברבעון הראשון

רווחי בנק המזרחי ברבעון הראשון של 1987 — כ־2 מיליון דולר. בצמרת הבנק הוחלט להציג רווח נמוך, ולהעביר את היתרה לרזרבות, כדי שהבנק ימשיך להציג רווחים גם ברבעונים הבאים.

לבנק המזרחי היה בשנה החולפת הפסד של כ־15 מיליון דולר. השינוי במצבו נובע מהמירווחים הפיננסיים הגבוהים שהיו מתחילת השנה והעלייה בהכנסות מהפעילות בתחום ניירות הערך. הבנק גם שינה את מדיניותו העיסקית – התרכזות בלקוחות קטנים ובינוניים והפסקת המרוץ אחר הלקוחות העיסקיים הגדולים.

ברבעון הזה מכר בנק המזרחי גם את חלקו בחברת הביטוח איתן. אולם טרם בוצעה המכירה של חברת ההשקעות במה.

שערי מטבע־חוץ

ליום 1.6.87 | סל: (−0.0017) 1,6757 | דולר שחור: 1.59–1.58 | נוסעים: 1.89 | יציג: 1.6048

המטבע	השינוי בשקלים	בנקנוטים לאומי קניה	לאומי מכירה	הפועלים קניה	הפועלים מכירה	דיסקונט קניה	דיסקונט מכירה	העברות והמחאות לאומי קניה	לאומי מכירה	הפועלים קניה	הפועלים מכירה	דיסקונט קניה	דיסקונט מכירה	שער יציג
1 דולר ארה"ב	—	1.56	1.63	1.56	1.63	1.56	1.63	1.5936	1.6134	1.5936	1.6134	1.5950	1.6151	1.6048
1 מרק גרמני	+0.01	0.85	0.89	0.85	0.89	0.85	0.89	0.8663	0.8771	0.8680	0.8789	0.8682	0.8792	0.8734
1 לירה שטרלינג	−0.02	2.52	2.63	2.53	2.65	2.54	2.66	2.5769	2.6089	2.5760	2.6081	2.5859	2.6164	2.5982
1 פרנק צרפתי	—	0.25	0.27	0.25	0.27	0.25	0.27	0.2599	0.2631	0.2603	0.2635	0.2600	0.2633	0.2620
100 ין יפני	−0.01	1.07	1.12	1.07	1.12	1.07	1.13	1.0949	2.6085	1.0924	1.1061	1.0955	1.1092	1.1037
1 גולדן הולנדי	—	0.75	0.79	0.75	0.79	0.75	0.79	0.7693	0.2631	0.7702	0.7798	0.7696	0.7793	0.7750
1 פרנק שווצרי	−0.01	1.02	1.07	1.03	1.08	1.02	1.08	1.0429	1.1085	1.0456	1.0587	1.0459	1.0590	1.0509
1 כתר שוודי	—	0.24	0.26	0.25	0.26	0.24	0.26	0.2496	0.7789	0.2497	0.2528	0.2498	0.2530	0.2512
1 כתר נורווגי	—	0.23	0.24	0.23	0.24	0.23	0.24	0.2344	0.2527	0.2345	0.2374	0.2344	0.2374	0.2361
1 כתר דני	—	0.23	0.24	0.23	0.24	0.22	0.24	0.2306	0.2373	0.2305	0.2334	0.2304	0.2333	0.2321
1 מרק פיני	—	0.35	0.37	0.35	0.37	0.35	0.37	0.3582	0.2335	0.3584	0.3629	0.3583	0.3628	0.3607
1 דולר קנדי	+0.01	1.17	1.22	1.17	1.23	1.17	1.23	1.1901	0.3627	1.1913	1.2062	1.1909	1.2059	1.1994
1 דולר אוסטרלי	—	1.06	1.17	1.09	1.18	1.10	1.18	1.1370	1.2049	1.1346	1.1488	1.1372	1.1515	1.1445
1 רנד דרא"פ	—	0.51	0.61	0.47	0.80	0.50	0.70	0.7888	1.1512	0.7856	0.7954	0.7800	0.7989	0.7922
10 פרנק בלגי	−0.01	0.41	0.43	0.41	0.43	0.41	0.43	0.4194	0.4246	0.4190	0.4243	0.4194	0.4246	0.4218
10 שיל אוסטרי	—	1.21	1.26	1.21	1.27	1.21	1.27	1.2339	1.2492	1.2363	1.2507	1.2369	1.2525	1.2431
1000 לי' איטלקיות	+0.01	1.17	1.24	1.18	1.25	1.17	1.25	1.2027	1.2177	1.2031	1.2181	1.2018	1.2169	1.2098
1 דינר ירדני	—	4.54	4.82	4.51	4.80	4.54	4.85	—	—	—	—	—	—	4.7021
1 לירה לבנונית	—	—	—	0.12	0.13	0.12	0.16	—	—	—	—	—	—	0.1299
1 לירה מצרית	—	0.68	0.72	0.71	0.76	0.70	0.77	—	—	—	—	—	—	0.7382

ב־144 מיליון דולר עלו יתרות המט"ח במאי

יתרות מטבע החוץ עלו בחודש מאי ב־144 מיליון דולר. בנק ישראל הודיע אתמול, כי היתרות יסתכמו בסוף חודש מאי ב־4,537 מיליון דולר.

גידול היתרות נבע מהמרות מוגברות של מטבע חוץ ע"י הסקטור הפרטי. סופר מעריב מציין, כי מאז תחילת בינואר השנה המיר הסקטור הפרטי יותר מ־900 מיליון דולר. המרות אלו גורמות להגברת הנזילות במשק. הקצב המוגבר של ההמרות מושפע ממניעים ספקולטיביים בעיקר. הכוונה היא לנצל את ההפרשים שבין הריבית הנמוכה בחו"ל והריבית הגבוהה בארץ בזמן ששער החליפין קבוע.

מבנק ישראל נמסר, כי במאי ספגה הממשלה מהציבור 305 מיליון ש"ח. מהאוצר נמסר, כי במאי הסתכם העודף המקומי, (ללא תשלומי ריבית), הנובע מפעילות הממשלה בסך של 335.5 מיליון ש"ח. עודף זה הושג כתוצאה מעלייה גדולה בהכנסות הקופתיות של הממשלה בחודש מאי, למרות שחל גידול של כ־18% ברמת ההוצאות שלה בהשוואה לאפריל, הנובע בין היתר מדחיית הוצאות מחודש אפריל למאי.

גיוס ההון נטו של הממשלה היה שלילי והסתכם בהזרמה של 34.5 מיליון ש"ח.

שוק ההון נטו הסתכם בהזרמה של 332 מיליון ש"ח, מתן אשראי נטו בסך של 5 מיליון ש"ח ורכישת מניות הסדר בסך של 31 מיליון ש"ח וגיוס באמצעות מק"מ בסך של 333 מיליון ש"ח. **יצחק דיש**

אבי פילוסוף עוזב את התעשיה ועובר לעריכת דין

אבי פילוסוף מי היה עד לפני שנה וחצי מנכ"ל עלית ואחר כך פרש לעסקים פרטיים, נוטש את התעשיה ועובר לעסוק בעריכת דין. פילוסוף שהוא יצטרף בקרוב בשותף למשרד עורכי הדין צלרמאייר־פישר".

המשרד עוסק בעיקר בנושאים של משפט מסחרי ובעסקות בינלאומיות. בין השאר עסק לאחרונה בעיסקת הקנייה של חיפה כימיקלים על־ידי איש העסקים אריה גנגר. בנוסף לגנגר מייצג המשרד בין השאר את התעשיה האווירית בארה"ב, את בנק לאומי בניו־יורק וכן הוא מציגם בארץ של הבנקים להשקעות בר סטרנס ושירסון. פילוסוף אמור לטפל במשרד בעיקר במשפט עבודה. בספטמבר הוא יתפטר מן ההתאחדות. את העסקים שבהם עסק ימשיך לנהל שותפו רוני קליימן. **אורי גינוסר**

יועלו מחירי המים

לראשונה מזה כשנתיים יועלו מחירי המים. הוועדה למחירי מים של הכנסת אישרה אתמול את ההעלאה. תעריף המים לצריכה ביתית יהיה 65 אגורות למטר מעוקב עבור שמונת המטרים המעוקבים הראשונים. מחיר המים המירבי לחקלאות יהיה 17.5 אגורות למטר מעוקב.

8 מטרים מעוקבים נוספים לצריכה ביתית: 1 ש"ח למטר מעוקב. כל מטר מעוקב מים מעבר ל־16 הראשונים יעלה 1.70 ש"ח. מים למצננים מדבריים: 59 אגורות למטר מעוקב. מים לגינון נוי דירתי: 45 אגורות למטר מעוקב. **טל שחף**

אשנב לבורסה

מגמה חיובית בכל אפיקי ההשקעה

מאת יואב יצחק

שבוע המסחר המקוצר גרם אתמול לירידה במחזורי הפעילות, שבאה לידי ביטוי בפעילות באגרות החוב, בבנקאיות ובמניות החופשיות.

מגמה זו נובעת מהחלשות הפעילות מצד מנהלי תיקים ומקורבים בשוק, ומנגד – מזרימת הכספים. לקרנות המעורבות הוזרמו כ־3 מיליון דולר. לקרנות המניות הוזרם סכום נוסף של כ־5 מיליון דולר. את הביקושים הזרימו משקיעים פרטיים קטנים, המושכים פיקדונות שיקליים נושאי ריבית נמוכה ביותר (כ־1% לחודש).

המסחר ב"משתנים", הכולל כידוע 23 ניירות ערך בעלי סחירות גבוהה, התאפיין בהיצעים ובירידות קלות של עד 2%. בשני סיבובי המסחר הראשונים הסתמנו מכירות מצד מנהלי תיקים הפועלים באמצעות בנק כללי, מזרחי ואחרים. בסיבוב המסחר השלישי ניסו מנהלי הקרנות לרכוש מעט סחורה, ובכך שיפרו את האווירה בקרב הסוחרים. בלטו קרנות אילמות דיסקונט, שאיזנו היצעים שהוכרזו ב"משתנים" ואף הכריזו על קניות במניות כדוגמת אי.די.בי פיתוח, דלק, נכסים ובנין ודיסקונט השקעות. בשלב ב' של המסחר במניות אלה הופיעו בדרך כלל היצעים, אולם אלה נקלטו על ידי הסוחרים בירידות סימליות. בסיכום שני שלבי המסחר ירדו מניות נייר חדרה ב־1.3%. מניות הכשרת הישוב ירדו ב־0.3% ומניות דיסקונט השקעות ירדו ב־0.4%. יוצאות דופן היו מניות ישפרו (+2%) ומניות הבינלאומי (+0.7%).

על אף ירידות המחירים ב"משתנים", היתה פעילות חיובית למדי במהלך המסחר הרב־צדדי. במניות רבות נוספו עודפי היצע ללא שינוי בשער. עודף היצע בסך 21.5 אלף ש"ח ע"נ שהופיע למניות אזורים אוזן במהירות ללא שינוי בשער, תוך מחזור כספי בסך 352 אלף שקלים. היצעים בינוניים שנרשמו למניות כלל אלקטרוניקה, ספקטרוניקס, פריכטונגר והחברה הכלכלית לירושלים אוזנו ללא שינוי בשער תוך קריאות רמות מצד רבים מהסוחרים. אלה מעריכים, כי לאחר פגרת השבועות תמשך המגמה החיובית בבורסה.

פעילות ערה היתה בקבוצת ניירות ערך בעלי סחירות בינונית או נמוכה. כך במניות קריסטל, ערד, אמנונים, לוינשטיין, ישורס ומר־לז. מניות קריסטל עלו ב־3.3% במחזור כספי של 384 אלף שקלים. פעילות זאת נעשתה בתגובה לעיסקה שהתבצה בשבוע שחלף, במסגרתה תתמה כלל סחר על זכרון דברים לרכישת 50% ממניות קריסטל מידי משפחת פרידמן. מניות ערד עלו ב־8.1% במחזור כספי של 112.5 אלף שקלים. למניות אמנונים נרשם קונים בלבד, בעקבות ביקוש בסך 1,975 ש"ח ע"נ. פעילות יוצאת דופן זו נובעת מהודעת החברה על גיוס הון בדרך של זכויות. במניות לומיר 1 נקלט היצע גדול בסך 3,062 ש"ח ע"נ אוזן ללא שינוי בשער.

הקרנות הסולידיות - הטובות במאי

קרנות הנאמנות הסולידיות הניבו בחודש מאי את התשואות הטובות ביותר, כך עולה מסיכומי מיטב.

הטובה ביותר היתה הקרן מגד (הבינלאומי) שעלתה במאי ב־3.3%. השניה היא הקרן צבר (פועלים) שעלתה ב־3%. השלישית היא הקרן זהבית (ירדניה ני"ע) עם תשואה של 2.9%. התשואות הגבוהות בהן מעל ומעבר לאינפלציה הצפויה במאי נובעת מהשקת הנכסים באג"ח הצמודות לדולר ומאחזקת המניות הבנקאיות שבהסדר.

הקרנות הגרועות ביותר במאי היו הקרנות שהשקיעו במניות חופשיות, שנשחקו ב־3%. הקרן יסודות (מוריק טוכל) ירדה במהלך מאי ב־5.7%. הקרן דרור (כללי) ירדה ב־4.5% ושנהב (אגוד) ירדה ב־4%.

מתחילת השנה ממשיכה להוביל הקרן אש (מירית), עם תשואה של 66.7%. השניה היא הקרן מור (הבינלאומי) עם תשואה של 60.6% והשלישית היא הקרן אבוקה (יוניטרסט) עם תשואה של 60.6%. קרנות אלה משקיעות את מרבית נכסיהן במניות חופשיות.

בנק ישראל מציע:

שגיא **גליל**

השקעה צמודה נושאת ריבית ניתנת למימוש בכל עת

ביום חמישי, 4 ביוני 1987, יוצעו במכרז האגרות הבאות:

(החיוב הכספי יעשה רק ב־5.6.87)

אגרות חוב צמודות למדד המחירים לצרכן כולל מדד החודש האחרון (בעיקור 5)

סדרה	סכום מוצע (מיליוני שקלים חדשים)	מחיר מינימום	פדיון
"שגיא" 4116 א'	20	95%	בתום 5 שנים
"גליל" 3772 א'	10	90%	בתום 10 שנים

הסדרות צמודות למדד המחירים לצרכן, שיפורסם עבור חודש יוני 1987, ותיפרינה ביום העסקים האחרון של חודש יוני.

אגרות החוב ישאו ריבית 5.25% לשנה.

הריבית תשולם בשיעורים שנתיים ביום העסקים האחרון של חודש יוני בכל שנה, החל מחודש יוני 1988.

המדד הנוסף (בעיקר 5) על הריבית והקרן יצטבר בתנאי הקרן וישולם כאמור בדרכי תשלום הריבית ובדרכי פדיון הקרן בתקנות מילוות מדינה, סדרות מסוג "שגיא" ו"גליל".

הסדרות תירשמנה למסחר בבורסה תוך שבועיים מיום פרסום מדד המחירים לצרכן לחודש יוני 1987.

ההזמנות יוגשו לבנק ישראל ביום 4.6.87 במחירים שלא יפחתו ממחירי המינימום הנ"ל. מחיר המכירה שייקבע במכרז יהיה אחיד, כאמור בתקנות מילוות מדינה (מכרזים).

פרטים מלאים ודכישה בכל סניפי הבנקים ואצל חברי הבורסה לניירות ערך.

התנאים המחייבים של הנפקות אלו נקבעו בתקנות מילוות מדינה (סדרות מסוג "גליל" ו"שגיא") ובתקנות מילוות מדינה ("מכרזים").

לשכת הפרסום הממשלתית

★ שגיא ★ גליל ★ אדמון ★ רמון ★ גלבוע ★ – נירות הערך של המדינה

הטכניון מכון טכנולוגי לישראל

הפקולטה להנדסה אזרחית
אגודת דורשי הטכניון בישראל
מזמינים את הציבור
לטקס חלוקת פרסים ומילגות לסטודנטים

ב־9 ליוני 1987, בשעה 17.00, באולם התחנה לחקר הבניה, בקרית הטכניון, חיפה.

מקרנות לזכרם של:
פרופ' יצחק אלפן ז"ל.
יאיר בנימיני ז"ל.
מיכאל גולן ז"ל.
טוביה נצר ז"ל.
זלמן ומיכאל שריון ז"ל.
אסתר ומרדכי רובינשטיין ז"ל.
מקרן ע"ש:
חברת "איתנית" בע"מ.
מילגות מקרן ע"ש:
רחל ז"ל ואברהם ברטוביץ.
ספרות מדעית לזכר:
נתן פומרנץ ז"ל.
בהשתתפות:
פרופ' זקי ברק – משנה לנשיא הטכניון.
פרופ' בנימין שמוטר סגן דיקן הפקולטה.
מר יונתן עיבל מנהל אג' דורשי הטכניון.
פרופ' הלל רובין מרכז הפרסים.

הרצאה מרכזית ישא ד"ר יעקב ממן, בנושא: "זיהום אויר מתקופת המישנה ועד ימינו".

בנק דיסקונט לישראל
הודעה למחזיקי שטרי הון (סדרה ב')

ניתנת בזה הודעה למחזיקי שטרי הון (סדרה ב') של הבנק שהונפקו על פי תשקיף מיום 10 בנובמבר 1981 כי לפי תנאי ההנפקה יפדה הבנק ביום 30 ביוני 1987 17% מקרן שטרי ההון כנגד תשלום בסך שקל חדש אחד (בתוספת הפרשי הצמדה) בהתאם לתנאי ההצמדה של שטרי ההון לכל שקל חדש אחד ע.נ. של שטר הון, וכי בגין חלק הקרן שייפדה כאמור תפקע זכותם של המחזיקים לרכוש תמורתו מניות רגילות "א" בהון הבנק, אלא אם קודם לכן יבקשו פרעון מוקדם של שטרי ההון ומימוש הזכות לרכוש מניות רגילות "א" תמורת הפדיון.

בהתאם לתנאי ההנפקה זכאי כל מחזיק של שטר הון שיבקש פדיון מוקדם ומימוש זכות הרכישה לפני 30 ביוני 1987 למניה רגילה "א" אחת בת 0.001 ש"ח בהון הבנק תמורת פדיון כל 8.57134 ש"ח ע.נ. של קרן שטרי הון. מחזיק שיבקש פדיון מוקדם ומימוש לאחר 9 ביוני 1987 יהיה זכאי גם לריבית המשתלמת ביום 30 ביוני 1987 בגין תקופת השנה שקדמה ליום 30 ביוני 1987.

מניות המימוש נכללות בהסדר המניות הבנקאיות מאוקטובר 1983. שברים של מניות שיווצרו כתוצאה מהמימוש הנ"ל יאוחדו למניות שלמות וימכרו. התמורה המלאה, ללא ניכוי ההוצאות כלשהן, תשולם לזכאים בהתאם.

מחזיק בשטר הון שירצה לממש את זכות הרכישה שלו לפני 30 ביוני 1987 יגיש לבנק, במשרד הרשום, רח' יהודה הלוי 27, תל־אביב, או בכל סניף של בנק דיסקונט לישראל, לא יאוחר מ־29 ביוני 1987, בקשה בכתב על גבי טופס שנקבע בצרוף תעודת שטרי ההון שלגביהם ברצונו לממש את זכות הרכישה.

הודעת מימוש שהוגשה לבנק אינה ניתנת לביטול או לשינוי.

אין לראות בהודעה זו הזמנה למימוש שטרי ההון.

פדיון חלק הקרן כאמור לעיל ביום 30 ביוני 1987 לא יפגע בזכותם של המחזיקים לבקש פדיון מוקדם ולרכוש מניות רגילות "א" בהון הבנק בכל עת עד ליום 30 ביוני 1992 בגין היתרה הבלתי מסולקת של קרן שטרי ההון ביום הגשת הבקשה.

2 ביוני 1987.

הודעה ללקוחות בעלי חשבונות תפ"ס

החל מיום שלישי, ה' סיון תשמ"ז (2 יוני 1987) שיעורי ריבית תפ"ס הם לפי הפירוט הבא:

הסכום בש"ח	% ריבית שנתית נומינלית	*אפקטיבית
מ־50 עד 1,000	8	8.3
מ־1,001 עד 5,000	12	12.7
מ־5,001 עד 10,000	15	16.2
מ־10,001 עד 50,000	15.5	16.7
מ־50,001 ומעלה	16.5	17.9

* החישוב לפי צבירה שבועית.

פרסום זה הינו במקום משלוח הודעה אישית ללקוח.

פרטים נוספים בכל סניפי הבנק.

בנק המזרחי המאוחד

דשנים וחמרים כימיים בע"מ
הודעה

אגרות חוב 1983 עד 1990 (סדרה 1) רשומה על שם בסכום נקוב כולל של — 5,000,000 דולר של ארה"ב, נושאות ריבית משתנה שתקבע בעד כל שישה חודשים מראש.

בהתאם להוראות התשקיף שפורסם ביום 30.5.80 הרינו להודיע בזה כי שיעור הריבית באגרות החוב הנ"ל עבור התקופה יום 1.6.87 ועד 30.11.87 נקבע ל־3⅛% אחוז (שלושה אחוז ושמונה חלקי שש עשרה אחוז).

בקבוצת כימיקלים לישראל
ההנהלה

סיורים לפולין
יציאות ביולי:
14.7 ,7.7
אופקים נסיעות
ככר נמיר 222 ת"א
טל. 287723, 03-201485

ביחד למכנסים
"רפי"
Rafi
מרכז המכנסיים
לגברים, נשים וילדים
מכנסי כותנה, סמון מלך, ציים, חולצות, ברמודות ומכנסיים קצרים
במחירים מפתיעים!
דרך יפו 9 (בית רומנו)
ת"א 656458, 658539

האוניברסיטה העברית בירושלים

בית הספר לעבודה סוציאלית ע"ש פאול ברוואלד

הרשמה לתוכנית לימודים לתואר מוסמך בעבודה סוציאלית לשנה"ל תשמ"ח

נמשכת ההרשמה ללימודי התואר "מוסמך בעבודה סוציאלית" במגמות הבאות:

1. מחקר בעבודה הסוציאלית וברווחה חברתית.
2. מינהל ומדיניות בשירותי הרווחה.
3. פרקטיקה ישירה מתקדמת בעבודה הסוציאלית והדרכה.

לתוכנית זכאים להתקבל בעלי תואר "בוגר" בעבודה סוציאלית, במדעי החברה וההתנהגות ובחינוך, אשר ממוצע ציוניהם "טוב" ומעלה.

בוגרים במדעי החברה וההתנהגות ובחינוך יידרשו ללמוד בתוכנית ההשלמה כשלב ראשון לקראת לימודי המוסמך. תוכנית ההשלמה כוללת קורסים עיוניים והכשרה מקצועית בהיקף של שלושה ימים בשבוע.

לביה"ס לעבודה סוציאלית מספר מוגבל של מילגות שנועדו לסייע לתלמידים בכיסוי שכר לימוד והוצאות מחיה.

פגישת מידע על תוכנית המוסמך ותוכנית ההשלמה תתקיים ביום רביעי, 10 ביוני 1987, שעה 15.00, חדר 420, בבי"ס לעבודה סוציאלית הר הצופים, ירושלים.

פרטים נוספים ניתן לקבל במזכירות התוכניות, חדר 516, ביה"ס לעבודה סוציאלית, הר הצופים, ירושלים, מיקוד 91905, טל' 02-882188, ובטלפון מס' 02-826740, בימים א'–ה' בין השעות 10.00–12.00.

האוניברסיטה העברית בירושלים

הפקולטה למתמטיקה ולמדעי הטבע
מודיעה על

פתיחת תכנית לימודים לתלמידים מצטיינים לתואר בוגר החל משנת הלימודים תשמ"ח

תכנית הלימודים מיועדת למספר קטן של תלמידים מצטיינים, התכנית תותאם על פי נטיות התלמיד, תאפשר גיוון בין תחומים שונים, ותכלול פרויקט מחקר ותתבסס על חונכות אישית.

לתלמידים שיסיימו בהצלחה את לימודיהם לתואר בוגר במסלול המצטיינים, יוצעו תכניות לימודים לתארים גבוהים יותר שיותאמו להשגיהם, כולל מסלול ישיר לתואר דוקטור.

ההצטרפות לתכנית תהיה בתחילת שנת הלימודים הראשונה על בסיס תחרותי ולמספר מוגבל של תלמידים, ובהסתמך על נתוני הקבלה לאוניברסיטה. התכנית תורכב בראיון אישי על סמך נתוני המועמד.

בדבר פרטים נוספים אפשר לפנות לגב' לינה שפירא, מזכירה לעינייני הוראה, טלפון 02)585363).

בורסה

שערי המניות

המניה (ע.נ. בשקל חדש)	השער אתמול	המחזור בשווי ע"נ	השינוי היומי בנקודות	השינוי היומי באחוזים
מבנה אפס ב	365	2000	+15	+4.3
מבנה אפס 1	143 הב	3708	+8	+5.9
... 0.1	4500	174	+40	+0.9
... 0.5	3400	97	-50	-1.5
... 0.1	10160	64	-500	-4.7
... 0.5	6730	1019	-230	-2.6
פריון ב 0.2	16800	299	+402	+2.5
קרדן 1	200	27104	+4	+2
קרדן 5	170	34576	-2	-1.5
אידיבי 2.0	11501	345	+90	+0.8
אלרן ש	6750	362	-33	-0.5
דיסקונט השק ש	7208	754	-32	-0.4
כלל ישראל 10.0	1544	5035	-20	-1.3
פז השק ש	3874	368	-19	-0.5

חיפושי נפט

המניה	השער אתמול	המחזור בשווי ע"נ	השינוי היומי בנקודות	השינוי היומי באחוזים
דלק חיפושי נפט 1	5335 בה	655	+485	+10
דלק חיפושי נפט 5	2961	568	+100	+3.5
דלק נפט אופ 2	2270	600	+90	+4.1
פז חיפושי נפט	41300	40		
י.ו.א.ל. 5.0	1140	41040	+39	+3.9
נ.ו.ה. 1.0	7300	437		
נ.ו.ה. 5.0	3600	1022	+100	+2.9
פטרוליב 0.03	7661	110		
נפטא ש	2791949 בב		+132950	+5

נסחרות במט"ח

המניה	השער אתמול	המחזור בשווי ע"נ	השינוי היומי בנקודות	השינוי היומי באחוזים
נפטא ש	760 הב	13535	+50	+7

מחזורי מסחר

מק"מ	אג"ח	מ.חופשיות ב.בהסדר	
19,255.6	4,541.3	3,811.6	17,071.3

מחזורי המסחר בשוק המניות

שם ענף	המחזור באלפי ש"ח
בנקים מסחריים	4,507.0
בנקים למשכנתאות	300.2
מוסדות מימון ענפיים	277.2
חברות וסוכנויות ביטוח	493.4
מסחר ושרותים	1,991.2
נדלן בינוי ופיתוח	3,295.0
חברות תעשיה	6,812.1
חברות השקעה	2,518.2
חיפושי נפט	585.7
רשימה מקבילה	102.9

המניות הפעילות ביותר לפי ענפים

שם נייר הערך	התמורה בכספית	שינוי ב%
הפועלים ע"ש	1,399.6	+0.9
טפחות	48.7	+1.4
שלמון א	156.7	–
צור ע"ש	99.3	–
קריסטל	384.8	+3.3
אפריקה 1	469.5	+1.3
ספנלי נייר	489.4	-1.3
דיסקונט השקעות	544.6	-0.4
י.ו.א.ל. 5	426.8	+3.9
נגן	102.9	+7.0

חברות השקעה

מכונות חשמל, אלקטרוניקה ואופטיקה

מוצרי בניה

מוצרים כימיים, גומי ופלסטיק

עץ ומוצריו נייר ודפוס

תעשיות שונות

השקעה בתעשיה

מזון וטבק

טכסטיל והלבשה

מתכת ומוצריה

מסחר

שרותים

מלונאות ושרותי תיירות

מחשבים ושרותי מחשב

נדלן בינוי ופתוח

בנקים מסחריים וחברות אחזקה בנקאיות

בנקים מסחריים

בנקים למשכנתאות

מוסדות מימון ענפיים

חברות וסוכנויות בטוח

שערי איגרות חוב

שערי קרנות נאמנות

הקרן	מחיר היחידה	מחיר הפדיון	השינוי היומי בנקודות	השינוי היומי ב%
אב	6082.09	5997.54	-7.28	-0.12
אבטחה	624.95	613.00	-1.73	-0.28
אביב	–	–	–	–
אגת	246.75	242.01	1.17	0.48
אדיר	1618.40	1584.68	4.16	0.26
אודם	3264.54	3203.14	-1.77	-0.05
אופיר	1835.28	1821.34	4.58	0.25
אור	428.04	419.00	1.67	0.40
אור לי	271.42	269.48	0.22	0.08
אוריה	153.38	150.29	0.35	0.23
אורן	797.33	781.99	-0.09	-0.01
איל	3819.87	3743.17	18.66	0.50
אילנה	–	–	–	–
אירוס	5517.65	5396.80	17.51	0.32
איתן	–	–	–	–
אלון	586.19	57[illegible].15	0.85	0.11
אלמוג	–	–	–	–
ארז	–	–	–	–
אש	217.82	212.89	-0.12	-0.05
אשל	177.63	174.20	0.86	0.49
אתרוג	242.83	240.57	0.59	0.24
ברדלס	3102.02	3043.15	-1.93	-0.06
ברוש	574.91	564.07	0.72	0.12
ברק	600.85	589.23	0.14	0.02
ברקת	294.45	288.82	1.10	0.38
גבים	1528.95	1518.34	3.18	0.20
גבע	1066.80	1051.47	3.01	0.28
גדרון	–	–	–	–
ג'א	9868.84	9722.78	40.23	0.41
גיל	3404.19	3341.03	5.33	0.75
גלית	615.31	608.00	0.72	0.11
דובדבן	–	–	–	–
דוכיפת	–	–	–	–
דגל	234.17	229.23	0.91	0.39
דרור	1474.60	1445.97	4.29	0.29
דורון	261.01	255.92	1.05	0.41
דליה	590.68	580.32	1.60	0.27
דעל	519.77	509.87	0.26	0.05
הדר	458.47	460.20	0.04	0.00
הדס	479.58	475.48	-1.15	-0.24
הוד	528.82	519.82	1.29	0.24
הגית	2901.51	2841.58	-2.15	-0.07
זהר	20406.74	20109.25	85.74	0.42
זיו	18843.94	18569.88	97.48	0.62
זמיר	–	–	–	–
חוחית	–	–	–	–
חלפין	129.70	129.13	0.24	0.18
חלמיש	207.95	203.67	0.49	0.24
חן	–	–	–	–
טופז	1394.58	1382.80	4.39	0.32
טל	6061.53	5891.26	6.91	0.11
יובל	–	–	–	–
יהלום	2919.18	2864.09	8.38	0.29
יסודות	449.31	445.13	-0.72	-0.16
יערה	–	–	–	–
כוכב	–	–	–	–
כחל	–	–	–	–
כלנית	648.37	636.69	2.14	0.33
כספית	251.04	248.60	1.51	0.61
כרמל	150.82	147.77	0.16	0.10
כתר	1183.26	1160.07	3.58	0.30
לביא	4823.77	4733.53	8.83	0.18
לפסגות	120415.24	118357.21	–	–
לפיד	501.89	499.78	-1.36	-0.27
לטם	1742.47	1707.53	2.96	0.17
לשם	324.28	318.01	0.76	0.23
מבחר	1270.03	1245.58	0.74	0.05
מבטח	3686.94	3653.38	6.66	0.18
מגד	260.23	248.61	1.21	0.49
מגן	3788.75	3751.21	8.57	0.22
מגל	–	–	–	–
מור	2360.89	2327.42	-4.28	-0.18
מורן	1018.06	1008.71	-2.52	-0.24
מחר	28033.00	27576.80	90.98	0.33
מיטר	976.29	957.07	2.51	0.26
מנוף	5100.29	5003.72	6.51	0.11
מעיין	767.63	753.08	-6.21	-0.81
משואה	337.26	330.71	0.89	0.26
מרגלית	1715.38	1682.14	1.38	0.08
מרווה	119.45	119.07	0.15	0.12
מרום	1270.15	1246.86	3.00	0.24
נהר	29002.63	28584.94	82.07	0.28
נסיך	392.53	385.10	-0.36	-0.09
נטע	547.44	536.41	0.06	0.01
ניר	7935.66	7822.44	15.73	0.20
סביון	699.69	686.72	2.30	0.33
סגולה	132.03	129.40	0.16	0.12
סהר	334.68	328.16	0.81	0.24
סנונית	–	–	–	–
סער	–	–	–	–
ספיר	182.57	181.67	1.02	0.58
עדי	–	–	–	–
עדית	978.77	960.24	-1.85	-0.17
עדן	492.27	485.57	0.50	0.10
עובד	1228.10	1202.00	4.60	0.38
עוזי	3048.15	3021.48	10.86	0.36
ספורט	–	–	–	–
עוגן	136.87	134.05	0.22	0.16
פ"א	1772.77	1760.70	0.23	0.01
צבר	–	–	–	–
צופית	–	–	–	–
צוק	117.34	116.88	0.09	0.07
צמר	1029.03	1007.78	3.97	0.39
צפורה	590.80	582.58	0.36	0.06
קרנית	1809.18	1773.62	7.19	0.40
קלע	2484.48	2472.07	2.83	0.11
רונית	21616.99	21337.04	-0.57	-0.00
רימון	122.56	122.31	0.21	0.17
רקפת	824.83	811.14	1.72	0.21
רשף	–	–	–	–
שבט	–	–	–	–
שוהם	326.78	318.75	0.84	0.26
שושן	475.73	472.42	-0.10	-0.02
שמיר	365.52	362.75	0.54	0.14
שנהב	1100.87	1085.07	-4.84	-0.44
שקד	1121.09	1094.16	2.62	0.24
שקף	176.66	173.08	0.53	0.30
תאנה	276.87	274.48	0.46	0.16
תבור	–	–	–	–
תדהר	647.48	644.26	0.45	0.06
תירוש	510.49	504.39	1.26	0.25
תפוז	217.92	213.86	-0.13	-0.06
תמר	186.57	184.33	0.26	0.13
תרשיש	1382.31	1372.09	2.25	0.18
תשורי	501.20	494.34	-0.26	0.05

* השינוי חושב לפי מחיר הפדיון

ראשונים וחמרים כימיים בע"מ
הודעה
אגרות חוב 1983 עד 1990 (סדרה 1) רשומה על שם בסכום נקוב כולל של – 5,000,000 דולר של ארה"ב נושאות ריבית בשנה שתקבע מראש בכל שישה חודשים מראש.
ההנהלה

מיפקדה חדשה בשב"ס תפקח על בתי הכלא הבטחוניים

הקומה נציב שב"ס, גונדר דוד מיימון, הקים מיפקדת שליטה חדשה אשר אחראית על 11 בתי הכלא הבטחוניים בישראל, בהם כלואים כארבעת אלפים אסירים. צעד זה בא כדי להעניק שליטה יעילה על בתי הכלא הבטחוניים.

שמונה מבתי הכלא הם בזו"ש ורצועת עזה ושלושה בישראל. בראש המפקדה יעמוד תת גונדר ד"ר משה שטרצר, שסיים בימים אלה את המכללה לבטחון לאומי ובעבר פיקד על כלא מעשיהו. לצדו ישרת כראש מחלקה בכירה – מנהל כלא רמלה, גונדר משנה פרץ חן.

אילן בכר

עובדי מד"א מאיימים: אם לא נקבל משכורות יתחיל בלגן

"בלי כסף אנחנו לא עובדים. אנו רק לא רוצים לפגוע בחג ותיתן לו לעבור. אבל אם לא נקבל משכורות ביום חמישי יתחיל הבלגן", הודיעו אמש עובדי מד"א שהשביתו את העבודה לאחר שלא קיבלו משכורת מאי.

העובדים יתכנסו מחר בערב כדי להחליט על צעדיהם הבאים. השביתה במד"א היום תהיה מלאה, מ־11 בבוקר עד השעה 3 אחה"צ, והיא תבלול את שרותי מד"א הנלווים כגון בנק הדם. עד 11 בבוקר יופעלו סניפי מד"א במתכונת חרום.

דליה מזורי

הפתרון למניעת דליקות יער: לשלוח עדר עזים שחורות

עמק הירדן ורמת הגולן היו אתמול אפופים בחלקם עשן בגלל דליקות יער. "מאז תחילת הקיץ גרמו דליקות בסביבות הכינרת נזק רב יותר מאשר הדליקות בכל השנה שעברה", מסר גיל ספיר, מאגף הייעור של קק"ל.

הוא מסר שהעז השחורה יכולה לסייע במלחמה נגד הדליקות, כי באכילת עשב היא מונעת את התפשטותן. נציגי הקק"ל ציינו כי המשך המאמץ הגדול לנטוע עצים חדשים יבטיח את המאזן החיובי של צמיחת עצים חדשים בכמויות גדולות בהרבה מאלה שעולים בלהבות כתוצאה מהדליקות.

בחוף הצפוני של הכינרת נסתיימה עבודת ההכשרה של 2700 דונמים. התוכנית כוללת הקמת 4 כפרי נופש, מלון, שטחי ספורט ומיתקנים אחרים לקידום מפעל תיירותי, שבמסגרתו יוכלו בעתיד להתארח בחוף 22 אלף תיירים ליום.

(עתי"ם)

עובדי הרישוי מאיימים: מחרתיים נתחיל לשבות

מאת רוני סופר

עובדי משרדי הרישוי בכל הארץ ישבתו מםחרתיים במשך תקופה בלתי מוגבלת אם משרד התחבורה לא ייענה לדרישתם לבטל פיטורי שליש הבוחנים.

לטענת נציגי הוועד, פיטורי הבוחנים הטילו עומס רב על הבוחנים שנותרו ועוררו מרירות בציבור.

הוועד אומר כי משרדי הרישוי מכניסים לאוצר המדינה 8 מיליון ש"ח נטו בשנה, ולפיכך אין זה נכון שהפיטורים נובעים מחוסר תקציב. הוא גם טוען כי התמוטטות מערכת הרישוי משרתת את מגמת משרד התחבורה, להעביר את מבחני הרישוי לגוף חדש, המכון להכשרת נהגים.

ועד העובדים קורא למשרד התחבורה להקים רשות רישוי, כדוגמת חברת בזק.

ממשרד התחבורה נמסר כי עד כה לא נמסרה לו שום הודעה רשמית על השביתה הצפויה וכי עדיין יש נסיונות הידברות עם העובדים וההסתדרות, לשם הסדרת העברת הבוחנים בצורה ראויה למכון להכשרת נהגים, שהוקם עקב החלטת הממשלה.

רק שבע מתוך 13 תחנות הצלה פועלות לאורך חופי תל־אביב

מאת רוני הדר וברוך נאה

עונת הרחצה, שנפתחה לפני שבועות אחדים, תבעה שלשום את הקורבן השלישי במספר לעונה זו. היה זה יוסף חמידאת בן־עבד אל־זיז, בן 20, מהכפר צוריף שבשומרון. הצעיר הגיע, עם שני חברים, לחוף מוכרז לרחצה, אך בתחנת ההצלה לא היה איש.

על פי הוראות העירייה, מאוישות רק שבע תחנות מתוך 13 תחנות ההצלה לאורך חופי ת"א. אברהם הגיג, יו"ר ועד המצילים בת"א, מאשים את העירייה, שהיא מפקירה את המתרחצים מתוך אטימות לב: "לצערי, הטובעים יגיעו לקפריסין לפני שנוכל להגיע אליהם".

דובר עיריית ת"א, בני כהן, טוען כי המצילים משתמשים בציבור כדי להשיג את תביעותיהם הכספיות. "עיריית ת"א הביאה 16 מצילים לתגבור כוחות ההצלה בחופים, אך חלק מהמצילים הוותיקים הבריחו אותם", מאשים כהן.

החופים המופעלים הם: חוף גבעת עליה, שרתון באגף הדתיים בלבד, חוף הצוק ליד הקאנטרי קלאב בצפון ת"א, חוף אלנבי, חוף הילטון דרום, פרישמן וגורדון. בחופים האחרים, הרחצה היא על אחריות הציבור בלבד.

'פורטרט כפול כוס של יין' נמכר ב־285 אלף ד'

מאת משה בן שאול

ב־285 אלף שקל נמכר אמש ציור של מארק שאגאל במכירה הפומבית החגיגית, ה־20 למניין של גלריה גורדון בת"א בהנהלתו של ישעיה יריב.

קונים אחדים התחרו על ציורו של שאגאל ובהם כאלה שהגיעו מחו"ל, אך ה"פורטרט כפול כוס של יין" משנת 1919 נקנה לבסוף על־ידי אספן ישראלי ותיק. שאגאל צייר שני נוסחים לציור זה בשובו לרוסיה, בשנים 1914 – 1922 ומבקרים אחדים רואים בו אחת מ־4 העבודות החשובות ביותר של האמן.

ציור אחר שזכה במחיר גבוה במיוחד הוא "נוף לאור ירח" של מרדכי ארדון הצייר הישראלי, זוכה פרס ישראל, המחלק את זמנו בין ירושלים ופאריס.

ציור של זריצקי נמכר ב־29 אלף שקל, ו"ירמיהו" - ציור פסטל של אבל פאן משנת 1957- נמכר במחיר יותר מכפול מזה שצויין בקטלוג, ב־10,500 שקל.

מזג האויר

טוה.

בארץ — **הטמפרטורות החזויות:**

ירושלים 16—23; תל־אביב 19—24; חיפה 20—26; באר־שבע 17—30; רמת־הגולן 15—24; צפת 14—23; טבריה 18—31; עפולה 17—30; שומרון 16—25; לוד 18—25; עזה 18—27; יריחו 19—32; אילת 23—35.

בחוץ־לארץ — **מזג האויר בערים הגדולות**

אוסלו 8 עד 12 גשם; אמסטרדם 9 עד 14 מעונן; אתונה 16 עד 26 מעונן; בואנוס־איירס 7 עד 18 בהיר; בריסל 8 עד 18 מעונן; וינה 12 עד 17 מעונן; דבלין 8 עד 21 מעונן; יוהנסבורג 9 עד 21 בהיר; לונדון 15 עד 20 מעונן; לוס־אנג'לס 15 עד 29 בהיר; ליסבון 15 עד 28 בהיר; מדריד 13 עד 31 בהיר; מונטריאול 20 עד 26 גשם; ניו־יורק 24 עד 35 גשם; סטוקהולם 7 עד 13 מעונן; פאריס 11 עד 19 מעונן; פרנקפורט 11 עד 18 מעונן; קאהיר 23 עד 31 מעונן; קופנהאגן 6 עד 14 גשם; רומא 14 עד 26 בהיר.

משרד הבריאות
מרכז ההדרכה לבריאות הציבור
ע"ש פרופ' ג.ג. מר
צריפין

נפתחה ההרשמה לקורס "תברואנים מוסמכים"

דרושני

הלימודים יתקיימו ב־4 שלבים: —

1. **שלב א'** — 5 חודשי לימוד עיוני (לימודי יום מלא)
2. **שלב ב'** — 5 חודשי הכשרה מעשית מודרכת בשדה (במקום העבודה ובמסגרת לשכת הבריאות – יום בשבוע)
3. **שלב ג'** — 5 חודשי לימוד עיוני (לימודי יום מלא)
4. **שלב ד'** — 5 חודשי הכשרה מעשית מודרכת בשדה

תנאי קבלה:

1. תעודת בגרות (או תעודת סיום 12 שנות לימוד עיוני).
2. קבלת תעודת יושר ממשטרת ישראל.
3. הצלחה בבחינות כניסה ועמידה בפני ועדת מיון וקבלה.

בוגרי הקורס יקבלו בנוסף – "היתר להדברה"

הנהלת המרכז מסייעת בהשגת מקום עבודה במקצוע.

מועד פתיחת הקורס – יום א' 13.9.87 שעה 09.30

בחינות כניסה וועדת מיון – יום ד' 5.8.87 שעה 11.00

מועד אחרון להרשמה: יום ו' 31.7.87

לצורך הרשמה יש לפנות בכתב, בצירוף צילום תעודות ההשכלה, לפי הכתובת: מרכז ההדרכה לבריאות הציבור, מרכז רפואי "אסף הרופא", צריפין – 70300

לקבלת פרטים יש לפנות אל: – מזכירות המרכז – טל' 08־225827

לב אל לב ישראל HEART to HEART ISRAEL

"לב אל לב ישראל"

קורסי החיאה ותזונה נכונה

"לב אל לב ישראל", האגודה הישראלית למלחמה במחלות הלב, מקיימת תכנית הדרכה ארצית ומזמינה את הציבור לקורסי החיאה ותזונה נכונה, הנערכים בחודש יוני בכל רחבי הארץ. קורסי החיאה ותזונה נכונה יתקיימו במקומות הבאים: *

נתניה – לעובדי חברת החשמל, נהריה – לעובדי חברת החשמל, רחובות, נהריה, ערד, דימונה, קרית־ים, בית־שמש, כרמיאל, הוד־השרון־מגדיאל, נתיבות, דימונה, נחל שורק, מעלה אדומים, בית־שאן, הרצליה, מעלות, בני־ברק, (ו־4 קורסים לתזונה נבונה לנשים בלבד), שילה (מטה בנימין) וכפר־סבא, רמת גן (2 קורסים).

לקבלת פרטים אפשר להתקשר למשרד האגודה, טלפונים: – 24758 / 052-31580, בימים א' – ה' בין השעות 09.00-16.00.

* הרשימה אינה סופית – יתכנו שינויים.

במלאת ל"ה שנים לפטירתו של ראש משפחתנו

ר' יצחק טריואקס ז"ל

נעלה לקברו ונתייחד עם זכרו ביום חמישי, ו' בסיון תשמ"ז (4.6.87), בשעה 4.00 אחה"צ, בבית העלמין בנחלת־יצחק.

בתום האזכרה, בשעה 5 אחה"צ, ייערך באולם הסינט, בבנין המנהלה של אוניברסיטת בר־אילן טכס הענקת מלגות מקרן ע"ש הורינו היקרים

צפורה ואברהם־יצחק טריואקס ז"ל

המשפחה

במלאות שלושים לפטירתו של בעלי, אבינו וסבנו היקר

שמעון פישלביץ' ז"ל

נעלה לקברו לטכס גלוי המצבה ונתיחד עם זכרו ביום חמישי, ז' בסיון תשמ"ז, 4.6.87, בשעה 16.30 בבית העלמין בחולון. נפגשים ליד השער החדש.

תודה לכל מנחמינו בכתב ובע"פ.

המשפחה

אהובתנו

דינה ויצקין

לבית פידלהולץ

איננה

ההלוויה תתקיים היום, יום שלישי, ה' בסיון תשמ"ז 2.6.87 בשעה 12.15 בצהרים בבית העלמין "הדרום" (גבול חולון – בת־ים).

אוטובוס יצא בשעה 11.45 לפנה"צ מבית המנוחה, רח' שפרינצק 13, חולון.

בעלה: דוד ויצקין
הבנות: גילה וזהר ניימן
הירה ומאיר חבובי
והנכדים

במלאת שלושים לפטירת אמנו וסבתנו היקרה

אסתר כהן ז"ל

תתקיים אזכרה וגילוי מצבה ביום חמישי, ז' בסיון תשמ"ז (4.6.1987), בשעה 17.00, בבית העלמין החדש בכפר־סבא.
נפגשים ליד השער.

התחבורה תצא מבית המנוחה שיכון ותיקים, רח' דוד מרקוס 13.

המשפחה

במלאת עשרים ותשע שנים לנפילתו של

מוטי טיקוציינסקי

נפקוד את קברו בכפר קרימה ביום ראשון, י' בסיון תשמ"ז, 7.6.87, בשעה 16.00 אחה"צ.

המשפחה

הודעה למנויי האנציקלופדיה העברית

מטעם הנאמן לביצוע ההסדר ישראל מוכין עו"ד, ספרית פועלים והחברה להוצאת אנציקלופדיות בע"מ

על פי הסדר החברה להוצאת אנציקלופדיות בע"מ עם נושיה על פי סעיף 233 לפקודת החברות (נוסח חדש) התשמ"ג–1983 שאושר בבית המשפט המחוזי בירושלים (כבוד השופט י. זיילר) בתיק ת"א 653/86 בתאריך 12.1.87, ולפי הצו שניתן לפיכך ב־15.1.87 להלן "ההסדר" –

ניתנת בזאת הודעה לזוכשי כרך המפתח של האנציקלופדיה העברית כי ספרית פועלים מתבקשה שתחל באספקת כרך המפתח לאלתר לאלה שטרם קבלוהו.

עם פרסום מודעה זו יוכל כל מי ששילם עבור כרך המפתח לפנות עם הקבלה שבידיו לחנות ספרית פועלים שברחוב אלנבי 73, תל־אביב מיקוד 65174 (טלפון 03־291431) בשעות 08.00—14.00, על מנת לקבלו. ניתן להסדיר משלוח כרך המפתח בדואר למי שיבקש זאת בכתב מספרית פועלים, בצירוף הקבלה, כתובת מדוייקת והמחאות דואר ע"ס –.4 ש"ח לזכות ספרית פועלים לכיסוי הוצאות המשלוח.

אשר להספקת שאר כרכי האנציקלופדיה, תינתן הודעה על כך בנפרד.

הנהג, עשה לך מנהג קבוע – קח עמך חייל לדרך

אוניברסיטת בר־אילן

הפקולטה למדעי החברה
בית הספר לחינוך
הקתידרה לחקר דרכי ההוראה
של לימודי הקודש ע"ש הרב ד"ר דוד אוקס זצ"ל

משרד החינוך והתרבות
החינוך הדתי

מתכבדים להזמינך ליום עיון בנושא:

"חופשה ופנאי בחינוך הדתי"

אשר יתקיים אי"ה ביום שני, י"א בסיון תשמ"ז (8.6.87), בביה"ס לחינוך באולם המכון הפדגוגי בין השעות 15.00-18.30

תוכנית:

17.00–15.00 מושב ראשון: במחקר החינוכי
דברי פתיחה: ד"ר א. זלקין – מרכז הקתידרה בתשמ"ז
יו"ר המושב: פרופ' מ. שמידע – מנהלת ביה"ס לחינוך
הרצאות:
ד"ר ז. שנלר – "הטלוויזיה בחיי הנוער הדתי כאתגר למורה בחמ"ד"
ד"ר מ. ברילב – "פנאי של נוער דתי"
דיון

17.15–17.00 הפסקה וכיבוד קל

18.30–17.15 מושב שני: במעשה החינוכי – שיח מחנכים
יו"ר המושב: ד"ר ג. גרינבאום – המפקח הארצי של החינוך העל יסודי – החינוך הדתי
משתתפים:
הרב חיים עמי – המפקח על רבני בתי־הספר, החינוך הדתי
הרב שלום כהנא – מנהל ביה"ס התיכון הדתי, רמת־גן
גב' מזל עמרני – מנהלת ביה"ס הר"ן, רמלה
דיון

גילוי המצבה ואזכרה של יקירנו

טננבלט (זאב) וולף ז"ל

יתקיים ביום שישי, ח' בסיון תשמ"ז (5.6.87)
נפגשים בשעה 13.00 בביתו, מעין 7 חיפה, בשעה 13.30 בשער העליון של בית הקברות בכפר סמיר חיפה.

המשפחה המתאבלת

הננו משתתפים בצערו של חברנו לעבודה

דוד שמרית

על מות אמו

זהבה ז"ל

ומביעים את תנחומינו למשפחה

בתי זקוק לנפט בע"מ
ההנהלה
והעובדים

אזכרה לקדושי אוז'הורוד
UŽHOROD – UNGVÁR
VELKY – BEREZNY SEREDNE
והסביבתיה אשר נספו בשואה

תיערך ביום שלישי, י"ב בסיון תשמ"ז (9.6.87), בשעה 7.00 בערב, באולם מועצת פועלי רמת־גן, רחוב קריניצי 33 פינת הרצל.
האולם פתוח משעה 6.00.
אוטובוסים: 67, 57, 45, 60, 61.

למוקירה ואוהביה של

צורית אפרסמון

בשלושים להסתלקותה מאיתנו
נערוך ביום חמישי, 4.6.87, (למחרת חג השבועות) גלוי מצבה בשעה 16.00 בבית העלמין בקבוץ שער העמקים וערב עם זכרה, בשעה 20.00 בבי"ס ע"ש גולדה מאיר בנהריה.

החברים והמשפחה

אזכרה

ליוצאי טורנליה ומחוז GOMOR והסביבה

תתקיים ביום ראשון, כ"ד בסיון התשמ"ז (21.6.87), בבית מרמורוש, רח' עמק־יזרעאל 80, ת"א, בשעה 17.30.

מגילות להשיג במקום

המארגנים

במלאת עשרים שנים לנפול בני ואחינו היקר

רב"ט **אליהו בן־יקר** הי"ד

בקרב על רמת־הגולן – בשנת ה־19 לחייו

נעלה לקברו להתייחד עם זכרו ביום חמישי, ז' בסיון תשמ"ז, 4.6.87, בשעה 11.00 לפני הצהריים, בבית העלמין הצבאי בנהריה.

המשפחה

במלאת שלושים לפטירת ה...

זלמן (דו'מפה) (...

ז"ל

נעלה לקברו להתייחד ...
המצבה, ביום חמישי,
4.6.87, בשעה 16.30, בבית ...
בגבול חולון–...
נפגשים ליד השׁ...

תודתנו לכל אלה שהביעו ...
בכתב ובע...

במלאת שלושים לפטירת יקירנו

יצחק שורץ (שורצי)

ז"ל

תתקיים אזכרה וגילוי מצבה, ביום חמישי, ז' בסיון תשמ"ז, 4.6.1987, בשעה 15.30, בבית העלמין "הדרום", בגבול חולון–בת־ים.
נפגשים ליד השער הישן.

אשתו: נורית
בנותיו: שרה ואורלי

במלאת שלושים לו...

אורי רי...

נעלה לקברו להתייחד
גילוי המצבה ביום
תשמ"ז (5.6.87), בשׁ...
העלמין ברז...
נפגשים ליד השׁ...

ביום השלושים לפטירת יקירנו חברנו

אליעזר מוזס ז"ל

נעלה לקברו להתייחד עם זכרו ביום חמישי, ז' בסיון תשמ"ז (4.6.87), בשעה 5 אחה"צ בבית העלמין של הקבוצה.

המשפחה
ובית קבוצת כנרת

במלאת שנה לפטירתה של

רבקה זז

תתקיים אזכרה ביום ח...
תשמ"ז, 4.6.87, בשעה 00...
העלמין כפר סמיר...
נפגשים בשער ה...

במלאת שלוש־עשרה שנים לנפילתו של

אברהם ברוך שטינמץ

הי"ד

תערך ביום חמישי, ז' בסיון תשמ"ז (4.6.87), בשעה 5.00 אחה"צ, אזכרה בבית העלמין הצבאי בקרית־שאול.
באותו יום בשעה 6.30 אחה"צ יתקיים טכס חלוקת מלגות לזכרו בבית משפחת שטינמץ, רח' קפלנסקי 26, גבעתיים.

המשפחה

קיבוץ גת

משתתף בצערה
משפחת ל...
על מותו של האב

שבתאי

...פי, ניב ויעל בן חיים

...ם באבלכם הכבד
...אם־הסבתא

...ורבסקי

...ל

עדנה ואמיר סמל
צפורה ויחזקאל הוברמן
יפה ואורי הוברמן
שושנה ואבי הוברמן

ומרכזי הניקוב
בנק הפועלים

... 5.6... בשעה 21.45
...ב לזכרו של

...ל יפה

... שנים למותו
..."מסע בעקבות שאול"
...רים מוזמנים.
...בהזמנה אישית.

המשפחה וקיבוץ יקום

...פטירתו של יקירנו

...לנגוצקי ז"ל

...שון בחבל ים־המלח
...שבקבוץ עין־גדי, ביום רביעי,
...יוני 1987, בשעה 15.00.
... (בית "הבימה").
... ("בנייני האומה").

המשפחה

משתתפים באבלה של חברתנו לעבודה
הגב' גילה ניימן
במות עליה

אמה

היחידה לציוד ביו־מולקולרי
ביה"ס לרפואה
האוניברסיטה העברית בירושלים

לבתנו ואחותנו איטה והילדים
גלי ואבי

הננו משתתפים בצערכם העמוק על פטירתו בטרם עת בשנת ה־40 לחייו של ראש המשפחה

ניסן (נוסיק)
גורביץ

מתאבלים:
ההורים: דבורה וזאב קמחי נתניה
אחותך: רחל ומשה בן־דוד מושב אודים
אחיך: עדי ואביבה קמחי נתניה
ובני הדודים: סיגל, גיא, גלעד ומיכל
וכל מלון "מצפה־ים" נתניה

בצער רב אנו מודיעים על פטירתו הפתאומית של בני, בעלי, אבינו היקר מכולם

ניסן (נוסיק)
גורביץ

בשנת ה־40 לחייו

בדבר פרטים נא לצלצל
04־246136, 04־254490,
053־23730.

המתאבלים:
אמו: ריבה (רבקה)
אשתו: איטה
בתו: גלי
בנו: אבי

במלאת שלושים לפטירתה של אשתי, אמנו וסבתנו היקרה

רבקה סגלוביץ ז"ל

תתקיים אזכרה וגילוי מצבה ביום חמישי, ז' בסיון תשמ"ז (4.6.87), בשעה 3.30 אחה"צ בבית העלמין בקרית־שאול.

אוטובוס יעמוד לרשות המשתתפים ליד בית סגלוביץ, רחוב בן־יהודה 191א', תל־אביב, בשעה 2.45.

בעלה: יוסף סגלוביץ
בנה וכלתה: אורי וזיוה סגלוביץ
בתה וחתנה: עפרה וערגד יעקובי
הנכדים והנינים

ת.נ.צ.ב.ה.

בצער רב אנו מודיעים על פטירתה של חברתנו

מרים קשטן

הלוויה תתקיים היום, יום שלישי, ה' בסיון תשמ"ז (2.6.87), בשעה 14.00, בבית העלמין בקבוצנו.

המשפחה
ובית גבעת־חיים אחוד

התזמורת הקאמרית הרצליה

המומים מאסון פטירתו של

מוטי שפי

ז"ל

ומשתתפים בצער המשפחה

אנו דואבים ואבלים על אותנו

מרים זורבסקי ז"ל

שנפטרה

אבלים:
אחיה אברהם בן ניסן – סידני אוסטרליה
אחותה שולמית ניר וב"ב – גבעתיים
וכל בני המשפחה

גילוי המצבה של יקירתנו

חוה זליקוביץ

ז"ל

יתקיים ביום חמישי, 4.6.87, בשעה 17.00, בבית העלמין "סגולה" בפתח־תקוה.

המשפחה

התזמורת הפילהרמונית הצעירה

משתתפת בצער המשפחה
על מות הבן

מוטי שפי

ויולן התזמורת

בצער רב אנו מודיעים על פטירתו של יקירנו

ד"ר **משה צבי דושינסקי**

הלוויה תתקיים היום, יום שלישי, ה' בסיון תשמ"ז (2.6.87), בשעה 11.00 לפנה"צ, בבית העלמין בכפר סמיר, חיפה.

אוטובוס יצא מבית המנוח ברח' סמולנסקין 12, בשעה 10.30.

אבלים:
בתו וחתנה: רחל ואליהו מרמור
אחיו וגיסתו: רות ושמואל קודפירסט
אחיו וגיסתו ונכדיו

למשפחת גורביץ

משתתף באבלכם הכבד
על מותו הפתאומי של ידידי,
חברי ושותפי היקר

ניסן גורביץ

ז"ל

אריה רוזנברג
עירית רוזנברג
וכל עובדי דקרליין בע"מ

ביום השלושים לפטירת יקירנו חברנו

אליעזר מוזס ז"ל

נעלה לקברו להתייחד עם זכרו ביום חמישי, ז' בסיון תשמ"ז (4.6.87), בשעה 5 אחה"צ בבית העלמין של הקבוצה.

המשפחה
ובית קבוצת כנרת

תכנון המים לישראל בע"מ

אבלה על מות

דאואר פיליפ

ז"ל

ומביעים תנחומים למשפחה

לאריה בראל והמשפחה

משתתפים בצערכם
במות עליכם

אביכם ז"ל

החברים משפחות:
אופיר, דף, לב
לפקוביץ, מרום, עמיר

על פטירתו בלא עת של

יצחק סינואני

ז"ל

אבלים וכואבים
ומביעים תנחומים למשפחה

סונול ישראל בע"מ
ההנהלה והעובדים

לשלמה שמרית

משתתפים באבלך הכבד
על מות

אמך ז"ל

חבריך לעבודה

...ט כפול כוס של
...ר ב־285 אלף ד'

...וג האויר

...ן פישלביץ'
ז"ל

...ה ויצקין
...לבית פ...
אינונה

...קיים היום, יום שלישי, ה' בסיון ... בשעה 12.15 בצהרים בבית ... "הדרום" (גבול חולון – בת־ים).
... בשעה 11.45 לפנה"צ מבית ... רח' ש...צק 13, חולון.

בעלה: דוד ויצקין
הבנות: גילה וזהר ניימן
הדה ומאיר ...

הנכדים

...טננבלט (זאב) וולף ...

...צורית אפרסמון

ההורים המשפחה

א'

פיצוי למטפלת שטענה: נפלתי ומאז יחסי המין גורמים לי כאב ולא עונג

בתביעתה הסבירה: הכאבים מופיעים בכל פעם שאני עושה תנועות נמרצות ■ נעמ"ת חוייבה לשלם לה 10000 שקל

10000 שקל פיצויים חוייבה נעמ"ת לם למטפלת באחת ממעונותיה המ־ קשה לקיים יחסי מין, לאחר תאונת ד רדה. המטפלת נפגעה לאחר שהחליקה ' חומר שמנוני במטבח.

המטפלת, בת 32, החליקה לפני כמה ים בעת ששטפה את הרצפה. היא נפ־ במפשעה ובעכוז וטענה, כי בעת זיא מתאמצת או עושה תנועות נמר־ צות היא סובלת כאבים ועקב כך היא מתקשה לקיים יחסי מין.

בכתב ההגנה טענה נעמ"ת, כי המטפ־ לת נהגה באי זהירות וכי אין קשר בין התאונה למצבה הרפואי של המטפלת.

לבסוף הושגה פשרה ושופטת בית־ משפט המחוזי בחיפה, טובה שטדסבר־ כהן נתנה אתמול תוקף של פסק דין להסכם הפשרה. (ע)

"נולדתי מחדש" בכה יהודי ששוחרר מהכלא הקנדי בזכות חרות לפיד

רולנד חסיד, שנשלח לישראל, הורשע ברצח כשהיה בן 16 ■ המקרה גרם זעזוע בקנדה ונטען שהחמירו עימו בגלל יהדותו

מאת יהודה גורן

לאחר 11 שנה בכלא הקנדי הגיע לארץ לפני שלושה ימים רולנד חסיד, כיום בן 27, כבול באזיקים ומלווה באנשי מחל־ קת ההגירה הקנדית. שיחרורו הושג על ידי חרות לפיד, "משחרר האסירים". רול־ נד נדון למאסר עולם לאחר שהורשע בר־ צח מדרגה שניה כשמלאו לו 16.

רולנד מתגורר כעת בבית דודתו ויתח־ יל ללמוד באולפן. הוריו, ד"ר חסיד, אי־ מו וידה, אחיו פיליפ בן 8 – שאותו לא ראה מעולם – ואחותו שלומית בת 14, שאותה ראה באחרונה בהיותה בת 4, יגי־ עו לארץ בעוד שלושה שבועות. בצאתו מהכלא לא הותר לו להפגש עם משפחתו.

בשנת 1973 עזבה משפחת חסיד את בריה"מ והיגרה ל"גן העדן הקנדי". ערב אחד נכנס רולנד לפאב בלווית חבר, ממוצא אינדיאני. שיכור נטפל לשניהם ואף עקב אחריהם בצאתם. השניים היכו אותו והסתלקו. כשהשיכור התעורר מעלפונו הוא החל להקיא, נחנק בקיאו ומת. הפרקליטים אמרו להורים: אל תדאגו, לא היתה להם כוונת רצח.

אך הם נידונו למאסר עולם והדבר גרם לזעזוע בקנדה. היו שטענו, כי ריח רע נודף מגזר הדין בשל היות הנדונים יהודי ואינדיאני. מרוב בושה לא גילו הוריו של רולנד את האמת לילדיהם.

חרות לפיד מספר: "רולנד הוא בחור ממש מתוק. היה ברור כי לעולם לא יצא מכלא כי שום מדינה לא תקבל אותו. ניהלתי מלחמות בארץ עד שרזי מילוא אישר לי לבסוף להביאו".

"נולדתי מחדש" בכה רולנד בבואו לאר־ רץ. "אלמלא חרות לפיד הייתי נרקב בכ־ לא. חלומי עכשיו להתגייס לצה"ל. חב־ רו האינדיאני נשאר בכלא ולפיד מוכן לפ־ עול למענו אם ישראל תאות לקבלו."

תוכן הגליון

חדשות — חלק א'
אשנב לבורסה .... עמ' 8
בארץ .... עמ' 6–7
בעולם .... עמ' 4–5
טבלות הבורסה .... עמ' 9
מזג אוויר בארץ ובעולם .... עמ' 10
שערי מטבע חוץ .... עמ' 8

מעריב שבועות — חלק ב'
אבן מגלה ליבו .... עמ' 1
דו"ח אברמוביץ' .... עמ' 1
הווי
קפה תורכי של מנחם תלמי
התועת מאת אורית הראל .... עמ' 9
המכה הדמוגרפית
עמוס לבב על ישראל בשנת 2002 .... עמ' 2
חמש שנים לשל"ג
הצל"ש שלא ניתן לנחתות; עימות בין יאנוש לרפול; הפצועים שבשבילם המלחמה לא נגמרה; של"ג
בעיני העולם .... עמ' 4־7
ספרות .... עמ' 10־11
שב"כ עונה
שיחה עם בכיר בשירות ועם אלמנת עמוס רימון ז"ל מספקי שב"כ שנהרג בלבנון .... עמ' 3

מעריב ספורט — חלק ג'
ברזיל ישראל 0:4 .... עמ' 1
נבחרת הכדורסל .... עמ' 2

לוח מעריב — חלק ג'–ד'
קריירה, הצעות עבודה .... חלק ג'
נדל"ן .... חלק ג'–ד'
עסקים, מכוניות, מכירה ושירותים, שידוכים, לוחות ירושלים, חיפה וערים אחרות .... חלק ד'

מודיעין — בחוברת סגנון
חירום: משטרה, מכבי־אש, מד"א
לוח ההצגות בקולנוע
מישדרי הרדיו והטלוויזיה
עזרה נפשית; רכבות ומטוסים; תורנות בתי מרקחת

לבר־מצוה, לחתונה,
לכל החגים,
לכל המשפחה

3 ספרי הלצון
של
אבשלום קור
♦ לצונו של אדם - כבודו
♦ קור קורא במדבר
♦ בלצון דב
שוב בחנויות הספרים ברחבי הארץ.
ספרית מעריב

פעם אחת במאה שנים
מוסף חגיגי צבעוני מיוחד
100 שנים לתעשיה העברית
יצורף היום,
ערב חג השבועות,
ל"מעריב"
דחוש ממבחר העיתונים שלך!
100 לתעשיה העברית
ההפקה:
ארמל פרסומים בע"מ
03-664194

אף פריט לא ישאר!!!
במוצאי החג משעה 21.00
95 פינות אוכל • 30 פינות ישיבה • 12 חדרי שינה • 20 מיטות נוער • 23 מזנונים • 260 מזרונים
במחירים מבצעים
"דימור"
החברה האמינה והותיקה בישראל
1000 מ"ר תצוגה בה תמצא כל הדרוש לרהוט ביתך
ארלוזורוב 53 ת"א (בנין השופרסל)

האזינו מחר 3.6 — חג שבועות
לגלי צה"ל בשעה 12.00 בצהרים
דודו טופז
במבחר קטעים משתי התוכניות:
"פליטת פה" ו"בלי חשבון"

המרכז הפדגוגי - טכנולוגי
רשתות החינוך של ההסתדרות הכללית של העובדים בארץ ישראל
ניתן לרכוש במפ"ט הספרים/חוברות הבאים:

	מחיר
1. תלמידים פעילים והשתלבותם בתהליכים דמוקרטיים בבית הספר, "שלמה צדקיהו"	7.50 ש"ח
2. פתרון בחינות בגרות וגמר בטכנולוגיה של המתכת משנים תשמ"ג–תשמ"ז במסלול תיכון ורגיל	18.00 ש"ח
3. ספר כנ"ל למסלול מעשי ולתלמידים מסיימי כיתה י"א	16.50 ש"ח

בהזמנות ניתן לפנות למפ"ט, רח' קהילת קייב 15 ת"א – 69410, טלפון: 497444 (לגבי אמיתי).

המשרד לעניני דתות
אוזן קשבת
המשרד לענייני דתות
מודיע על
הפעלה נסיונית
של לשכה טלפונית
לפניות הציבור.
צוות הלשכה יענה לפניות הציבור בנושאים ערכיים ורוחניים ובנושאים מעשיים, טכניים וארגוניים, הקשורים לשירותי הדת בישראל.
הציבור מוזמן להתקשר טלפונית (02)551009, (02)551000, בימים ראשון ורביעי (החל מיום ראשון, י' סיון תשמ"ז — 7 ביוני 1987), בשעות 17.00 עד 20.00.
השירות ניתן לציבור ע"י המשרד לענייני דתות, בסיוע תנועת אל עמי.

לכפר שמריהו
בחג היובל
ברכת שכנים
נאמנה
מושב רשפון

נותרו מספר מקומות לשביעית
כפר-הנופש נואיבה הים תיכונית
טל: 96397, 053-93113.4

הכל נשאר במשפחה...

דרך אמינה, מכובדת וצנועה להכיר בני זוג רציניים לנישואין
פנה/י לאלי שלוש שדכן משפחתי, פרטי, אמין, בעל קשרים וסאגר פניים/ות אקדמאים ומשכילים.
לשרותך בבית גם בשבת.
03-920507 – 991949

עירית תל-אביב-יפו
שינויים בסדרי התנועה בשד' ירושלים
ביום חמישי 4.6.87 החל משעה 10 בבוקר, ייסגר קטע נוסף בשד' ירושלים למספר חודשים.
קטע השדרה שייסגר הוא בין רחוב ארליך לרח' הבעל שם טוב.
זאת בנוסף לקטע שבין רח' דנטה לרח' ארליך שכבר נסגר.
עקב העבודות במקום יחולו שינויים בסדרי התנועה ובקווי האוטובוסים.
פרטים בעתונות ובמקום.

אוניברסיטת תל-אביב
הפקולטה לרפואה ע"ש סאקלר
המפגש הפתוח
למעוניינים
בלימודי התואר השני
בבית הספר לרפואה
ע"ש סאקלר
יתקיים ביום שישי, 5.6.87, בשעות 9.00–13.00, באולם 201, בניין סאקלר לרפואה.

דרוש: שותף שלישי לנישואין!
בקרוב בחנויות הספרים

טבריה
מלון רון
קרית שמואל, רחוב אחד העם
מבצע מיוחד
לחודש יוני בלבד
3 ימים, פנסיון מלא פלוס
2 לילות נוספים חינם!
המחיר לזוג ליום - 121 ש"ח*
● נוף מרהיב על הכנרת
● כל החדרים ממוזגים
● מטבח כשר
לפרטים ולהזמנות:
06-790829 06-720259
* לא כולל מע"מ

מזגני אריאל
★ יותר טובים ★ יותר מרשימים
★ חוסכים באנרגיה
★ מגוון רחב של דגמים וצבעים
מבצע: 12 תשלומים שווים
לדוגמא: מזגן מפוצל 239 ש"ח×12 תשלומים
טלפון: 03-338559, 03-332772; חיפה והצפון: 04-720838

מעריב שבועות

חלק ב'/יום שלישי ה בסיון תשמ"ז, 2.6.87

תקציר

עמ' ב-2
המכה הדמוגרפית
עמוס לבב על ישראל בשנת 2002, מדינה שבתחומיה חיים 3.5 מליון ערבים ו־4.2 מליון יהודים

עמ' ב-3
השב"כ עונה
יעל פז מלמד משוחחת עם אחד מבכירי השב"כ ועם עדנה רימון, אלמנתו של עמוס רימון ז"ל, ממפקדי השב"כ לשעבר שנהרג בלבנון.

עמ' ב-4–7
חמש שנים לשל"ג
גילוי – הצל"ש שלא הוענק ליחידת הנחתות של חיל הים (יוסף ולטר).
עימות – יאנוש: המלחמה היתה טעות. רפול: המלחמה השיגה את כל מטרותיה (יוסף ולטר וסימה קדמון).
פצועים – שלושה פצועי ראש, בשבילם המלחמה עוד לא נגמרה (טל בשן).
בעולם – בשש ערים בעולם מדברים על ההשפעה שהיתה־אר־לא למלחמה על תדמיתה של ישראל.

עמ' ב–9
הווי
קפה תורכי: מנחם תלמי מדווח איך מלאך המוות ביקר אצל צ'יקו.
הזמנות: אורית הראל על איך אפשר לעשות את זה גם בלי רבע עוף

עמ' ב-10-11
ספרות
התמונה הגמורה – קטע מרומן חדש של משה שמיר
סדרת שירים של חיים גורי

חג הביכורים

מאת מנחם תלמי

חג השבועות. חג מתן תורה. חג הביכורים. יש משהו באויר. גוונים מיוחדים של טרום־קיץ להבה. משבים טובים של סרום לחות מתישה. רגיעה מתוייכת של טרום קמילה. מעין אביב מאוחר ובוגר. מי שיודע לחוש - נושם בהנאה את התקופה הקצרה הזו, אחת היפות בארץ הזו. חג השבר־עות. מעט הימים שלפניו, מעט הימים שלאחריו.

אפילו בשבי הכרך הסואן והדחוס מרחפת בשימה נסת־רת באויר ומשהו מתחיך ברקיע שטרם ידע יקוד של ממש. אם תקום ותצא לשדות, למרחבים, תוכל לנשום את התקופה המיוחדת הזו במלוא עצמתה ואיכותה. איכות ארץ־ישראלית, היונקת קיומה מן האדמה, מן התקלאות. קום וצא לשדות, למטעים, לגנות ומושגים כמו ארץ ברכה, ארץ חלב ודבש, ארץ נתנה יבולה - שוב לא יהיו לגביך פסוקים פורחים באויר אלא מילי אמת וברכה, שאפשר לד־אות אותם, לגעת בהם, לחוש באיכותם המיוחדת.

> **חג השבועות: צא וראה את שדות הדגן המרהיבים, את ים החיטה הזהובה, כבדת הלחם. שיבולת בשדה כורעה ברוח מעומס גרעינים כי רב.**

ארץ נתנה יבולה. השנה, דומה, יותר מבשנים קודמות. צא וראה את שדות הדגן המרהיבים, את ים החיטה הזהו־בה, כבדת הלחם. שיבולת בשדה כורעה ברוח מעומס גר־עינים כי רב. צא למטעים וראה את חיוכי האפרסק בירוק־כתום. צא לכרם וראה את האשכולות הכבדים הקורצים מבעד לעלים הרחבים המאובקים. צא למטעי ההר וראה את צחוקם האדמומי של הדובדבנים, את שחיקתם המב־טיחה של תפוחי העץ שעוד ידובר בהם. ומילות השיר יתנגנו באוזניך: שירה, שירו שיר תודה לברכת האדמה.

פעם, לפני שנים, היה הבוקר הזה נולד ברחובותינו עם זאטוטים לבושים בלבן. סלינו על כתפינו, ראשינו עטור־רים. ובסל מביכורי השדה והגן. והסל מעלה ניחוחות רענ־נים של פרי ירוק מן הראשונים בעונת הקיץ. והיה בסל הקטן, בין היתר, מלפפון מבכיר שבכל חודשי החורף הא־רוך לא ראית כמוהו. היום, כאשר החקלאות המודרנית פורשת עונה על פני השנה כולה, כאשר זוללים מלפפונים בפברואר ואבטיחים במארס - נמוג ההתפעלות וההתפע־מות למראה אותו מלפפון יפהפה, מלופף פלומה כמעט בל־תי נראית, הנח כמטיל־יקרות בסלסלתו עטורת הפרח של ילד מילדי הגן.

ואף על פי כן יש משהו באויר בבוקר זה של חג הביכו־רים. לא רק במרחבי השדות והמטעים והגנים. גם בשבי הכרך. יש ניחוח וגוון מיוחדים לעונת הביניים הזו של כבר לא אביב ועדיין לא קיץ.

חג השבועות. חג מתן תורה. ביכורי פרי הילולים. בלב המיה של ארץ ישראל ובנשמה מתנגנים שירים של פעם שיש להם השנה גם איכות של עדכנות אמינה: מלאו אס־מינו בר ויקבינו יין.

אמנון אברמוביץ'

דו"ח

שב"כ: מבוא לוועדת חקירה

כשנתקבלה התכנית הכלכלית להבראת המשק, פנה ראש הממשלה פרס, במסגרת הקיצוצים, לראש "המוסד" ואמר לו, קצץ! את ראש השב"כ הוא שאל, האם והיכן אתה יכול לקצץ.

הסיפור הזעיר הזה מבטא בעליל את היחס המועדף, ובצדק, לשרות הבטחון על פני שאר זרועות הבטחון.

בעשרים השנים האחרונות הגביר הסדור את איומו על שלוות יומם של האזרחים ועל סדר יומם של המנהיגים. השב"כ משחרר את הדרג המדיני מלחצי הטרור ומספק לו מרחב פעולה. את המרחב הזה ניתן לנצל להסדר מדיני או להתנחלות. עיסקת טעון־תיקון בין הממשלה לשב"כ (שקט תמורת חופש) אמרה בערך כך: תנו לנו שקט קחו לכם חופש.

כבולים על ידי עיסקת טעון־תיקון, לא יכולים היו שני המדרגים הללו להגיע ליותר מאשר ועדת חקירה משפטית.

בשנות השישים התפתח בארץ ויכוח על סיסמת "הטובים לטייס". פרופ' רוטנשטרייך (נתן,לא שיקו) כתב, שיש להבדיל הבדלה עקרונית בין היעצות להכרח לבין היעצות לטוב. נתן אלתרמן השיב, שהסכנה הבטחונית היא כה גדולה עד שההכרחי הוא טוב והטוב הוא הכרחי. למחרת מלחמת ששת הימים היתה למשורר נתן זך הארה. הוא נטש את העמדה המשותפת עם רוטנשרי־יך ודילג לעבר אלתרמן. זך כתב ב"הארץ", שלכל אדם שמורה הזכות לקוות, ביחד עם קאנט, כי יום יבוא והטובים יוכלו להתפנות סוף סוף לטוב, ולמצוא להם עיסוקים פחות מסובכים ואף פחות קטלניים מן הטייס. אולם, לפי שעה, דומה שרק בזכות אותם שפנו לטייס – ומי מאתנו לא ליגלג בשעתו על סיסמה תבליתית זו – ניתן לנו להוסיף ולקרוא את דברי קאנט על השלום הנצחי.

נציב במשוואה "שב"כ" במקום "טייס" והרי לנו ויכוח בן ימינו. ויכוח מורכב הממלכד, בעיקר שמאלנים, הרואים, ולבם נחמץ, איך כל פיגוע חבלני מיתרגם מידית למנדטים, לגוש שהוןרכה־נא.

פסק־הדין בעניין נאפסו חייב את היועץ־המשפטי־לממשלה לנקוט צעדים החלטיים כדי לשרש את תופעת עדות השקר בבית־הדין הצבאי. מר חריש הגיש תלונה נגד שמונה חוקרים שהעידו שקר. הוא לא התלונן נגד כמה חוקרים אחרים, שאולי התעללו בנאפסו, אבל לא העידו בביה"ד.

הממשלה, מבוהלת יותר ממזועזעת ומחוייבת יותר ממבוהלת, הקימה ועדת חקירה משפטית. עכשיו הכל תלוי בטיב המילוי, מי ומי בוועדה.

להלן כמה עצות שימושיות לחברי הוועדה:

1. אם יעז מאן דהוא לטעון בפניכם, שמותר להשכיב נחקר על הריצפה כשהוא ערום כביום היוולדו, לירוק לפרצופו ולדרוך עליו – אל תאמינו! הוראות ראש הממשלה מנחם בגין, 1978, אסרו לחלוטין שימוש באלימות. בגין, ההומניסט ו/או תיאורטיקן תלוש, קשר לשב"כ את הידי־ים, ולא במובן הספרותי.

תקנות פנימיות, תקנות שלום־חוק (אברום וראובן), 1981, הדגישו את ההגבלות, ואסרו מגע פיזי כלשהו בין חוקר לנחקר. על פחות מהפשטת נחקר ועל פחות מדריכה עפו חוקרים מהשורות, לא אחד ולא שניים, והם עפו מהר והם עפו בבושת־פנים.

2. שקר בבית המשפט: שקר הוא שקר הוא שקר. אבל גם לשקר, לא רק לשקרנים, יש דרגות. יש שקר הפוגע ביכולת ביהמ"ש לפסוק אמת, ויש שקר השולל מביהמ"ש את היכולת כליל. שימו לב שלא יסבנו אתכם: ישנם שקרים טכניים־מבצעיים, אחד מהם נפוץ ולא נפיק, אשר אינם כרוכים בחילול כבוד האדם.

ייתכן מאוד שבחוקרי נאפסו התקיים פסוקו של רגול על הפלאנגות: הפעם הם הגזימו.

3. "תקנות השופטים": מונח משפטי אנגלי ושכוח, אשר לעת בלותו היתה לו, בשב"כ לא בפסיקה, עדנה. ישנם פסקי־דין רבים, אחד מהם של חיים כהן, שהכשירו הודאה שהוצאה בניגוד לדין ולאתיקה החקירתית.

אם יטענו החוקרים, שהגבלות החקירה מקשות עליהם – תאמינו!

השרות הישראלי לוחם במתבלים ערבים כשהוא מצוייד בהיתרי חקירה של שרות הולנדי. זו בעיה ממשית. אבל מכאן ועד לשקר בבית־משפט ארוכה הדרך. שהרי גם השופטים, בקרב עמם ולא בהולנד, הם יושבים.

4. יוסי גינוסר.

יהיה עליכם לקבוע איפה נגמרת השיטה ואיפה מתחיל יוסי גינוסר. מה שהוגדר פה כ"מקדם גינוסר". בשבועות האחרונים הייתי עדין מאוד עם גינוסר, גם מפני שאני לא דורך על מי ששוכב על הארץ...

5. תשמרו על "פשוש".

א. אם היו התעללויות, הוא לא ידע עליהן. ב. הוא בחור טוב. במדינה אחרת בנסיבות אחרות הוא היה בוודאי עובד־סוציאלי, ולא שב"כניק.

שבועות. יש משהו באויר של חג הביכורים צילם ראובן קסטרו

אבן: אינני נחות מפרס ורבין

מאת מנחם רהט

קשה להוציא מן הכלים את אבא אבן. גם כשהוא מתקשה לג־בור על זעמו, הוא עושה זאת בחן דיפלומטי. אבל יש בכל זאת שאלה אחת שבכוחה להוציאו משלוותו האקדמית, עד כדי הט־חת הפסוק: "זוהי האשמה כל כך נבזית, שמעתה אסרב לשבת בחדר אחד עם מי שיעלה אותה שוב".

וההאשמה המקוממת את אבן יותר מכל היא הטענה לפיה מצא הזדמנות פז להתחשבן עם רבין ופרס. בשנת 1974 מנע הראשון את כניסתו לממשלה בראשותו, ב־1984 מנע האחרון את הצטרפו־תו לממשלה. אבן מתקשה להסתיר את זעמו: "אינני מכיר יהודי אחד בארץ, שהייתי מטיח נגדו האשמה כזו, שהוא מעוות את שיפוטו בענייני בטחון רגישים ביותר בשל חשבונות מן העבר, מה גם ששניהם, פרס ורבין, אכן הציעו לי להצטרף לממשלותי־הם".

גם לאחר שפרס ורבין הטיחו בו האשמות על שהוא משחק בדו"ח שלו לידי הליכוד, ועמו על מצפונו הסלקטיבי, גם כשהא־שימו אותו בחוסר יושר כלפיהם לעומת ותרנותו כלפי מנהיגי הליכוד – הוא עדיין מוכן לסלוח. להניח שהדברים נאמרו בעידנא דריתחא, ואילו היו נאמרים במועד ובמקום אחר, ודאי היו נשמ־עים מאופקים יותר.

▪ אין לי קו של הליכה בתלם

איך קרה שבניגוד לתדמיתך בציבור, כמי שרגיל ללכת בתלם, חרגת בכינוס מפלגתך ונלחמת כארי נגד מבקריך?

אבן: "אין לי קו של הליכה בתלם. אני בודק את התלם, והולך או לא הולך בו לפי הערכתי אותו. לא יהיה זה נכון לומר שאני תמיד פועל בהרמוניה עם הקו של המנהיגות, במיוחד לאחר שהשתחררתי מכבלי האחריות המשותפת בממשלה".

ש: אבל הפעם הם לא הסתפקו בביקורת אקדמאית.

אבן: "נערכה נגדי מתקפה שוצפת, והגבתי בהתבטאות שהי־תה, במפתיע, מאוד נמרצת. אין זה פשוט – אדם ששירת את מפלגתו 25 שנה ומעלה, הלך בכל מערכותיה, לא השתתף בשום מאמץ לפלג או להרוס את המפלגה – והרי יש פרקים כאלה בהר־בה ביוגרפיות של מנהיגי המפלגה – מותקף בעויינות כזו, בליווי מחיאות כפיים. וכשאני קם לדבר, אני מקבל צעקות בוז, והמל־צות ללכת לליכוד, ולקחת את מצפוני ולצאת איתו. זה היה כל כך בלתי צפוי. אולי פונקתי בשנות כהונתי, אבל לא קרה לי כדבר הזה בכל תקופת שירותי, מאז ניהלתי את המערכה על קבלת ישראל לאו"ם".

"כל זה מדגים תופעה מכערת, זה ששרים מעמידים עצמם כאיזה זן מיוחד עם עודף של זכויות. וכל ההתקפה למה באה? מפני שאני ו־5 חברים אחדים ניסחנו בניסוח מתון את העובדה שעל ההחלטות שנתקבלו אחר חשיפת פולארד, אחראים 3 שרים וכיוון שראש הממשלה אחד מהם, חל עליו עקרון הראשון בין שווים. לא רק אני – שלושה חברי מפלגת העבודה חתמו על זה".

"אבל גם אם הייתי חותם לבד עם חברי הליכוד, לא הייתי רואה בזה חטא. אם משהו הוא אמת, אני בהחלט מוכן להימצא רק עם הליכוד, או רק עם ש"ס, או רק עם אגודת ישראל או רק עם האגודה להגנה על הטבע. המיתקפה במפלגה היתה טראומה, ותגובתי לכן היתה טראומטית".

▪ ישיבה כדי לנזוף בי? זה משונה

"אינני תמים, אבל כששמעתי שמכנסים את המרכז לתת גיבוי לשמעון וליצחק, נדהמתי. גיבוי? מפני שיש עליהם ביקורת במסג־רת ממלכתית־פרלמנטרית? להקדיש ישיבה רק כדי לנזוף באבא אבן, זה מאוד משונה. למה הם זקוקים לגיבוי? הרי לבסוף הם לא קיבלו אותו. שמתי לב שלמרות האווירה העויינת, רק רבע מהנוכ־חים השתתפו במחיאות הכפיים. אחד מחברי, מיכאל בר־זוהר, ישב אחורה וראה שרוב רובם יושבים המומים ונבוכי תדהמה והוד־ליט שיש לו סיכוי להעביר החלטה להפסיק את ההצגה, ועוד לפני שהשלים את המשפט קמו החברים והתפזרו. לא רצו להמ־שיך בזה".

ש: המנהיגות כשלה?

אבן: "עם כל הכבוד למנהיגים – הם שני חברים שאיני רואה עצמי כנחות מהם או זוטר לעומתם. איני חושב שבעם היהודי אני נחשב כפוף להם. הדאגתי כשהיתה באחרונה התכנסות המרכז רק כדי לצלם את פרס ורבין מתחבקים. אני מברך על זה שאריה עם גדי יעבץ, אני בעד התפייסות, אבל הייתי רוצה לראות מרכז שפ־עם יעסוק בענין רציני ולעמק. למשל, ענין השלום, בעיות חברה, היערכותנו לקראת המערכה האלקטורלית הבאה".

ש: הופתעת ממיתקפת שמעון פרס נגדך?

אבן: "כן, כן, כן. בזמן האחרון הוא הביע אי־סבלנות לגבי כמה תופעות. אני נותן גיבוי מוחלט לתהליך השלום, ויודע שיש לדער־תי משקל בארה"ב ובאירופה, וגם יודע שאילו שללתי ניוח את התהליך, זה לא היה מוסיף לקידומו. הפרדוקס הוא שבאותו שבוע אני פעלתי כדי לחזק את הברכיים הכושלות של תהליך השלום, אשר ספג מהלומה נוראית מקיסינג'ר. הצלחתי, תוך 24 שעות, להכניס מאמר בזכות התהליך לניו־יורק טיימס. אינני מב־קש תודות, אבל לא אוכל למחול על כבודי ולעשותו פלסטר. אין לי נכסים רבים זולתו. אין לי קבוצות לחץ, וכל מידת ההשפעה שיש לי מבוססת על נטיה בעם היהודי ובדעת הקהל להתייחס אלי התייחסות מאוד מכובדת, ואם אני נוזף כילד שסרח, זה מק־שה מאוד. אולי נאמרו דבריו בזמן של ריתחה, אבל אינני מוכן לקבל מערכת יחסים כפי שהשתקפה בנאומו".

ש: והוא עדיין ראוי לדעתך לעמוד בראש המפלגה?

אבן: "אני חושב שאם אגיע למסקנה מרחיקת לכת כזו, לא אשמיעה בראיון עיתונאי".

(המשך בעמוד הבא)

"אני אסרב לשבת בחדר אחד עם מי שיגיד שניסיתי לסגור חשבון פרטי עם פרס ורבין" (צילומים: שמואל רחמני)

3 ספרי הלצון
אבשלום קור
◆ לצוונו של אדם-כבודו
◆ קור קורא במדבר
◆ בלצון רב
שוב בחנויות הספרים ברחבי הארץ.

לכפר שמריהו
בחג היובל
ברכת שכנים
נאמנה
מושב רשפון

הכל נשאר במשפחה

12 תשלומים

מפתח הדרמה שלי

(המשך מהעמוד הקודם)

אבן: איני נחות

ש: אתה עדיין אופטימי?
אבן: "אם יש לי תקווה שהמתיחות תאוּתר ותבודד, זה מן הטעם המפתיע, שנוכחתי בהתגייסות של חברים רבים לחזק את ידי. לדבריהם, לא על מעמד כזה תהיה תפארתה של המפלגה. וזה כולל אנשים מאוד מקורבים לפרס וגם לי, שהרי בדרך כלל מקורבי הם מקורביו".
ש: המפלגה איבדה נקודות בדעת הקהל?
אבן: "כן. רבים אומרים זאת. אני מקווה שתהיה התאוששות. היינו ב־א אחוזים יותר חזקים אלמלא המעמד הזה. בכך אין ספק. אנשים מאוד מודאגים. כי מול הליכוד היה לנו היתרון של הסגנון שלנו, שהיה מאופק יותר, סובלני, הומניסטי. חבל אם נאמץ את התדמית שהיתה ל'חרות' בוועידתה הקודמת – והם כמובן עליזים ומתרוננים".

אי אפשר שוב לזרוק איזה פקיד או קצין

ש: אבל פולארד עדיין במוקד. אמרת כי אתה מצטער שלא היית נחרץ יותר בדו"ח. למה התכוונת?
אבן: "בעיני העולם, איש לא טוען שיש כאן מין הרבצה חדקה, מה גם שאין לנו שום המלצה שמישהו יתפטר, אלא רק הגדרת מחדלים והגדרת תחומי האחריות. בניגוד לדו"ח האחר, אינו מטילים את האחריות גם על משרדי הדתות והתיירות והמשפטים. יש משרד אחד שנוגע לזה, ויש ההנהגה משולשת שעוסקת בזה. הציבור לא מוכן לעוד ועדות שמסתיימות בכך שזורקים איזה קצין או פקיד, והדרג המדיני נוטש אותם בשטח. יש מושג "האצילות מחייבת". אם אתה קפטיין, אז תיקח תחת חסותך את אלה שכשלו".

איני פורש מהחיים הפוליטיים

ש: רצית להיות מתריע בשער?
אבן: "כן, זהו החידוש. לא יכול להיות מחדל ממושך ולומר אחריו שהדרג המדיני לא־אחראי. אפשר לומר שלא ידע – זה גם זיכוי וגם אישום, משום שלא ייתכן מצב כזה של "לא ידעתי". ועליך לקבוע בעתיד מנגנוני פיקוח, מעקב, ביקורות, נורות אזהרה".

ש: אבל מדוע הטלת על פרס אחריות עודפת?
אבן: "אחרי חשיפת פולארד טיפלו בעניין 3 אנשים. פרס, שמיר ורבין. הם העידו שההחלטות שנתקבלו על דעת שלושתם. מכאן ששלושתם היו שותפים באחריות להחלטות הטובות והגרועות. אך בשיטה הפרלמנטרית שלנו יש מעמד עודף לראש הממשלה. אין פה עיוות של צדק וההשתייכות המפלגתית של האנשים איננה רלוונטית. נניח שקרה אסון וכל הארבעה היו ממפלגה אחת – אז מה לעשות? האם מישהו שמכהן בענייני בטחון – נושא את דגל מפלגתו איתו? שמעתי מפי פרס שאני יושב בוועדה כנציג התנועה. עם כל הכבוד, אני חולק על זה. גם שר הבטחון לא יושב בתפקידו כנציג התנועה. מדוע יהודי שהוא איש ליכוד צריך להגיב אחרת ממני? איני תופס".

ש: מאשימים אותך בהחלשת כוחה של המפלגה, בהריסתה.
אבן: "אם כך, מדוע כל כך הרבה חברים מחזקים את ידי? כל אלה גם רוצים להרוס את המפלגה? כולל שרים וחברי כנסת? אני מאמין שאני תורם לחיזוק המפלגה. אם יש משהו שגרם להחלשת המפלגה, היה זה המעמד המביש של התכנסות המרכז. המפלגה, על כל מגרעותיה, היא התקווה של המדינה. לא מפני שהיא מושלמת אלא מפני שהאלטרנטיבות הן כפי שהן. אבל צריך להשקיע מאמץ רב כדי שננצח בבחירות הבאות, לנוכח העובדה שמאז 74' לא זכינו באף נצחון אלקטורלי אחד".

ש: ומה על המפלגה לעשות עכשיו לתיקון התדמית?
אבן: "טוב אם יהיה איזה וידוי מצד המזכיר ואולי גם אחרים שיודו שהיה זה מישגה חד פעמי. לא הנאומים אלא כל הפרשה הזו. צריך להחליט שבשליחות בנושא בטחוני חייב חבר להיות רק עם מצפונו, גם אם ימצא עצמו עם יריבינו הפוליטיים. דווקא משונה שאלה שיושבים בממשלת אחדות, עם האוייב רחמנא ליצלן, טוענים שהחטא הוא שלא רק חריש ודיניץ הצביעו אתי אלא גם בן־אלישר. תמה התקופה שאמרנו בלי מק"י וחרות. עם כל המיגרעות שמניתי ברבים בממשלת האחדות, יש יתרון בכך שאנשי 2 המחנות התרגלו לשבת זה עם זה ולגלות שאינם שדים משחת".

רוטנשטרייך אינו לוחות הברית

ש: יש אומרים כי איבדת את מקומך בכנסת הבאה.
אבן: "את זה כבר אמרו שלוש פעמים – שלא אעבור את מחסום 60 האחוזים, ותמיד עברתי ב־80־85 אחוז. עניין הכנסת הבאה הוא חזון למועד. לדאבוני, איני צופה בחירות בקרוב. ומה יהיה בבחירות – לאלוהים ולבוחרים פתרונים. מכל מקום, לא החלטתי לפרוש מהחיים הפרלמנטריים. בשיטת הבחירות החדשה במרכז, רק 6 אנשים שיריינו לעצמם מקומות. כל השאר פתוח. ייתכן שייבחרו עמודי התווך וייתכן שייבחרו 3 דרוזים, כמו בד"ש דאז. אם אחליט להעמיד עצמי לבחירה, אעמול ואעבוד. יש אדם, נין שבניצים, שאמר לי שלעולם לא עלה בדעתו לתמוך ביונה כמוני, אבל לאחר ישיבת המרכז, מובטחת תמיכתו בי. יש רבים שמעריכים כל גילוי של עצמאות שמייחדת את האדם מחברו".
ש: רבין טען שהדו"ח שלך מחמיר יותר משל רוטנשטרייך.
אבן: "זה עדיין טעון בדיקה. רוטנשטרייך עצמו אמר שהחלק שנגנז מן הדו"ח ע"י הממשלה דומה לדו"ח שלי. אני מצטרף לקריאתו לפרסם גם קטעים אלה, שאין בהם סיכון לבטחון. אם הממשלה גנזה חלקים רק כדי להקל על עצמה – זה דבר חמור מאוד. אבל גם אם אין הדו"ח שלי דומה לשלו – מדוע עלי להתאים עצמי אליו? לא כתוב במגילת העצמאות שרוטנשטרייך הוא לוחות הברית שכל מי שאינו הולך בדרכו מתחייב בנפשו".

שנת 2002: 'הגיהנום בפתח'

פרופ' ארנון סופר: מוכרחים לברוח מיהודה ושומרון למען קיום ישראל

ח"כ שבח וייס: איני מציע לקבוע תאריך מדוייק לתחילת הקטסטרופה

מאת עמוס לבב

"בשנת 2002 יהיה פה גהינום", מזהיר פרופסור ארנון סופר, גיאוגרף מאוניברסיטת חיפה, המרצה גם בצה"ל בנושאי דימוגראפיה ויחסי יהודים־ערבים, ועוסק בחקר הגליל.

הוא מציג תחזית, "מדעית־רציונאלית" כהגדרתו, לפיה יחיו בישראל בשנת 2002 – 4.2 מליון יהודים ו־3.5 ערבים.

שלוש שנים שתק, שמר את הנתונים בבטן: "פחדתי שאבריח מהארץ צעירים. עכשיו אסור לשתוק יותר. צריך לצעוק ולשכנע עוד ועוד אנשים שמוכרחים לברוח מיהודה ושומרון למען קיומה של ישראל".

פרופסור סופר מסייג את תחזית הזעם שלו באמרו כי "במציאות מתרחשות תהפוכות פתאומיות בלתי צפויות אשר הופכות את התחזית על פיה, לעיתים לטובה, לעיתים לרעה". אם תהפוכות כאלה לא תקרינה, הוא צופה כי "בשנת 2000 תהיה בארץ ישראל מדינה דו־לאומית, ביחסי אוכלוסיה של 55:45 ערבים:יהודים. בתוך הקו הירוק יהיו היחסים בין יהודים לערבים – 22:78". כלומר – בתוך גבולות הקו הירוק רק חמישית מן האוכלוסיה תהיה מיעוט, ובכך אין איום דימוגראפי. לדבריו, מצב כזה קיים היום במאה מדינות בעולם במעט.

תהיה מלחמת תרבות

גם החלוקה הגיאוגראפית של יהודים וערבים בארץ, מוליכה בהכרח, לדעת פרופסור סופר, להיפרדות קבוצה אחת מן השניה עד להקמת ישות עצמאית, או להיווצרות אוטונומיה. במרכזו של הגליל יש רוב ערבי בולט (80%), ביהודה ושומרון – 92% ערבים, ובכל ההר המרכזי, כולל ירושלים – 76% ערבים. ברצועת עזה 98% ערבים ובמשולש – אוכלוסיה ערבית כמעט בלעדית. "ברצועת עזה מתגוררים היום 2000 יהודים", אומר פרופסור סופר. "זהו הריבוי הטבעי של ערביי עזה בחודש (!) ימים".

בירושלים – התוספת העיקרית לאוכלוסיה היא ערבית ולא יהודית. "בגליל יש חדירה ערבית לנצרת עילית, לכרמיאל ולישובים נוספים, תוך הרחבת שטחי חקלאות, הרחבת תחומי ישובים ובעיקר ישובים בלתי חוקיים של בדווים. ישנה חדירה ערבית לעשרות ישובים יהודים במישור החוף וביתר חלקי הארץ (ראשון לציון, רחובות, חדרה, נהריה), ועליה ניכרת בשיעור הערבים בחיפה, תל אביב, אילת ובאר שבע".

מה יהיה?

"החיים בארץ ישראל ילכו ויהפכו לגיהנום, או לחילופין תנוהג מדיניות של יד קשה כנגד האוכלוסיה הערבית, במטרה לעצור את הסחף", מזהיר פרופסור סופר. הוא צופה שנוער יהודי חילוני ימשיך לרדת מן הארץ במספרים גדלים והולכים, פחות ופחות עולים יגיעו, הארץ תהיה דתית יותר, תהיה מלחמת תרבות קשה בין היהודים לבין עצמם. פרופסור סופר חושש שישראל תאבד את הקרדיט שהיה לה בעולם המערבי־דמוקראטי. הוא צופה שכל אלה יחלישו את ישראל, והיא תותקף על ידי מדינה ערבית "אי שם בין שנת 1987 לשנת 2000".

מהו הפתרון?

"הפתרון היחיד והדחוף, הדרוש כדי לשנות את המגמות המפחידות, שתוארו לעיל, הינו נסיגה מרבית שטחי יהודה, שומרון ורצועת עזה, על ידי מסירתם למשפחה ההאשמית, מסירתם להקמת מדינה עצמאית ואם יתברר שאין לנו שותף למשא ומתן – לבצע נסיגה חד צדדית (שתביא כבראה לברחץ דמים שם ולהשתלטות של קיצונים). אם תתבצע האפשרות האחרונה – יהיו בעיות קשות של בטחון שוטף לאורך הגבול החדש, אך ישראל תשתחרר מן האיום הדימוגראפי ותשאר בשנת 2000 עם 1.2 מליון ערבים".

ח"כ יובל נאמן (התחיה) אינו מסכים עימו. "עורבא פרח", הוא אומר בביטול. "כבר ב־1967 היו תחזיות שלפיהן בתוך 20 שנה יעבור מספר הערבים את מספר היהודים. בכתה ו', בגימנסיה, לומדים חזקות. החיים הם לא מתימטיקה כל כך פשוטה. יש גם עליה, והגירה, ועוד תופעות שמשפיעות".

ח"כ עוזי לנדאו: הציונות היא לא רק עניין רציונאלי

ח"כ יובל נאמן: היחס בין ערבים ליהודים יישאר קבוע

ח"כ נאמן מעריך שבשנת 2002 היחס בין היהודים לערבים יישאר קבוע, או שישתנה לטובת היהודים. "אם תהיה ממשלה טובה. אני ישבתי שנתיים בממשלה, ולא היתה אף ישיבה על עליה. איך מעודדים עליה? למשל, על ידי פרוייקטים שיציתו התלהבות. עסקתי בתעלת הימים וראיתי איך היא הציתה התלהבות".

ח"כ שבח וייס (המערך) מאמין שהבחירות הבאות תהיינה הגורליות ביותר מאז קום המדינה. ח"כ וייס מזכיר שכל תורתו המדינית של יגאל אלון היתה מבוססת על הסכנה הדמוגראפית, שנים לפני התחזית הקשה של פרופסור סופר. "כבר ב־67 הוא ראה שתוך דור או שניים, יקרה אחד מאלה: או שנספח את השטחים והערבים יהיו רוב, וברוב פרלמנטארי יחסלו את מדינת היהודים; או שלא נסכים להתאבד, ואז תהיה פה דרום אפריקה. לכן, אתה מוצא היום את רוב מפלגת העבודה דוגלת בתכנית אלון".

ח"כ וייס אינו מציע לקבוע תאריך מדוייק לתחילתה של הקטסטרופה. קשה לחזות. גם אנשי התחיה, לדעתו, "מתעדים תעתועים סטטיסטיים. פעם דיברו על מליון ערבים, היום כבר מדברים על מליון וחצי. זה הרי מדהים. אין בעולם מדינה בהרכב כזה שמצליחה להתקיים". הוא חושש שלצעירים רבים לא יהיה כח פנימי להיות כח שיטור. "זה עדיין מחזיק מעמד כי רבים עדיין מקווים שזה זמני. למזלנו, ל'התחיה' עדיין יש 4.1% מצביעים, ואולי עוד אחוז לכהנא. הסקרים? עזוב סקרים. זוהי משיחיות־סקר".

הבעיה בשטחים מזינה אש זרה

ח"כ ד"ר עוזי לנדאו (ליכוד) חושש אף הוא מהנושא הדימוגראפי, ואינו שולל קשיים, אם כי לא כאלה שהצביע עליהם פרופסור סופר. "אם לא תהיה עליה, והירידה תהיה גדולה, והריבוי יימשך כך – ברור שהעתיד אינו מעודד", הוא אומר. "מה הפתרון? זה תלוי באמונה שההנהגה תחדיר בציבור".

ח"כ לנדאו מסכים עם התחזית הקשה של פרופסור סופר, רק דרכי הפתרון שלו שונות. "שנינו מתעסקים בצדדים הסכריים", הוא אומר. "הרי הציונות זה לא רק עניין רציונאלי".

אלוף (מיל.) אהרון יריב מזהיר מפני הגזמות, אך חושש מהסלמה. "כל עוד הבעיה בשטחים אינה נפתרת, היא מזינה אש זרה בערביי ישראל. חמישים אחוז ערבים – זה ציבור ער מבחינה פוליטית, עם שאיפת לאומיות. אני זוכר איזה כח היה לנו, ערב קום המדינה, עם השאיפות הלאומיות שלנו". יריב אינו מסכים לתחזית הקודרת, המדברת על גהינום, אבל מסכים ש"זה רק יהיה קשה יותר ויותר".

הוא שולל נסיגה חד צדדית שמציע ארנון סופר. "מאחר שאני פחדן", הוא אומר, "ומאחר שלאומה אסור לשחק במשחקים מסוכנים – אינני בעד הימור". הוא מציע לנהל משא ומתן ולנסות להגיע להבנה, עם תקופת מעבר, אולי אוטונומיה ואחר כך ישות פוליטית פלשתינאית, במסגרת קונפדרציה ירדנית־פלשתינאית, עם סידורים בטחוניים דרושים לישראל. "אז אתה נפטר מהבעיה הדימוגראפית, הבטחון מסודר ואולי בעתיד תהיה אפילו קונפדראציה ישראלית־ירדנית־פלשתינית".

אלוף (מיל) אהרון יריב: המצב יהיה קשה יותר ויותר

שיירה בגליל - יוני 2002

באותו ערב, כמו כל ערב, נהג משה כהן במשאית של "תנובה" בכבישי הגליל. "בעוד שעתיים אהיה בבית בתל־אביב", הרהר בינו לבין עצמו, ופתח את הרדיו בגלי צה"ל. מוסיקה נעימה בקעה מן המקלט, אך משה כהן לא היה רגוע. עיניו בלשו כל העת לצידי הכביש השומם. מדי פעם העיף מבט גם לעבר מטעי התפוחים. כבר עשרים שנים הוא עושה את המסלול הזה, אך את הערנות הזו סיגל לעצמו רק בשנים האחרונות.

בבוקר השכם, לפני שיצא לדרך, הרגיע שוב את אשתו המודאגת. "יהיה בסדר", אמר. "נתראה בערב". היא אמרה לו שזה היה שבוע קשה. "אולי תיקח חופשה"? ביקשה. רק שלשום חגגה ירושלים 35 שנה לאיחודה, ולמרות אמצעי הבטחון החמורים הצליח ארגון בל־תי־ידוע להחדיר מכונית תופת לשכונת גילה. ירושלים קיבלה את יום חגה בהלווית 12 הרוגים. למחרת התפוצץ מטען חבלה בבית לחם. ארגון יהודי בשם "נקם" נטל על עצמו את האחריות.

אשתו ממש התחננה שלא ייצא לדרך. "בינתיים היא טועה", התרחב חיוכו כשהגיע לכרמיאל, ממש עם רדת החשיכה. במחסום שעל הכביש כבר המתינו שתי משאיות. כשנוצרה שיירה של חמש משאיות, התייצב ג'יפ משמר הגבול בראש, והם יצאו לדרך לכיוון חיפה. מאז נרצח נהג המשאית ההוא, התירו התקנות החדשות תנועה בשעות החשיכה בכבישי הגליל, במשולש ובשטחים – רק בשיירות, מלוות אנשי מג"ב חמושים. מאחור, הבהיקו בוקורים רבי העצמה המאירים את גדרות כרמיאל, אלומות האור משוטטות על הגבעות מסביב. עדיין ניתן היה להבחין על קו הרכס במצפה שננטש, לאחר שבקבוק תבערה קטל שם משפחה שלמה לפני שנה בדיוק.

עכשיו, תוך נסיעה בשיירה, הפנה משה כהן להאזין ליומן הערב ברשת ב'. החדשות היו איומות. שני יהודים נרצחו בואדי ניסנס בחיפה, תלמידת תיכון מעכו נעדרת, שלושים נפצעו בהתקפת רימונים על בית ספר ערבי בחברון.

בחיפה התפזרה השיירה. אנשי מג"ב כבר נעמדו בראש שיירה אחרת, שפניה צפונה. הוא חצה את העיר התחתית בעקבות משאית נוספת. הרחוב היה שומם. הבארים והיצאניות נעלמו מהנוף. מאז פחת מספרן של האניות הפוקדות את הנמל, בעקבות השפל הכלכלי, אין יותר פרנסה למבדרי המלחים.

בכביש החוף נעצר משה כהן על ידי מחסום. החיילים הזהירו אותו כי יש מידע על מחבלים שנחתו ליד עתלית. הוא דרך את התתמקלע לידו. הוא היה מודאג, אך החליט להמשיך הביתה. השעה היתה רק 8.00 בערב.

קצת אחרי עתלית – ראה פנס מהבהב. הכביש היה ריק. הוא האיט את מהירות המשאית, וכשראה שאנשי המחסום הזה חובשים כיפות – בלם כמעט כליל. ואז שמע פקודה בערבית. "אלהים אדירים", מלמל משה כהן ושלח ידו לנשק. נשמע צרור קצר. ידו של משה כהן נעצרה באוויר. "ירחם אלוהים", צעק בשנגע בנוזל הדביק בבטנו. "ירחם אלוהים על כולנו"!

היופי של הגליל בשבילך!

היישובים הכפריים שבטיפול המחלקה להתיישבות של הסוכנות היהודית יקיימו בית פתוח בחג השבועות.

אנחנו מזמינים אותך לחוות ולפגוש את הנוף האנושי והטבעי של הגליל.

למשפחות המתעניינות בהתיישבות ביישוב/כפר קהילתי, מושב שיתופי וקיבוץ, מוזמן מפגש עם נציגי היישובים בשני מוקדים מרכזיים. במוקדים יינתן הסבר ומידע על ההתיישבות באיזור והכוונה לסיור ביישובים. המוקדים יופעלו ביום ד', 3 ביוני 1987, בין השעות 9.00 עד 14.00.

1. במוקד משגב

במרכז הגליל במועצה איזורית משגב, יקבלו פניכם נציגי יישובי האיזור. במקום יינתן הסבר על מיגוון צורות התיישבות, אפשרות ותנאי קליטה, ומשם תוכלו לצאת לסיורים ביישובים, כאשר נוף הררי מרהיב־עין נשקף מכל עבר.

נציגי הקיבוצים הצעירים בגליל, המעוניינים בקליטה של משפחות ורווקים, יקיימו נקודת מידע והכוונה במשגב.

הנזקקים להסעה מאורגנת לקיבוצים יפנו להרשמה מוקדמת בטלפון 03־262240, בימים א'-ה', בין השעות 8.00 עד 13.00.

2. במפרץ אמנון

בצפון־מערב כנרת, יצפו לכם נציגי יישובי גוש צלמון, הגליל ההררי, גליל תחתון מזרחי וצפון־מערב כנרת. במקום יינתן הסבר על התפתחות האיזור ויישוביו, יתקיים מיפגש עם המתיישבים, מופעי זמר ומחול של תושבי האיזור והכוונה לסיור ביישובים.

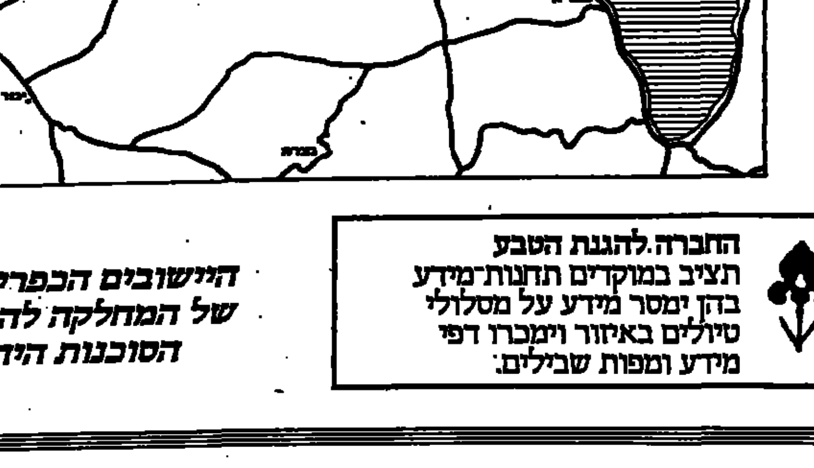

החברה להגנת הטבע תציב במוקדים תחנות מידע בהן ימסר מידע על מסלולי טיולים באיזור וימכרו דפי מידע ומפות שבילים.

היישובים הכפריים בגליל של המחלקה להתיישבות הסוכנות היהודית

האיש מהארגון – מונולוג

מאת יעל פז־מלמד

הקול מעברו השני של קו הטלפון היה שקט מאד. צריך היה להתאמץ כדי לשמוע. עברית צברית מאד. דיבור איטי, חרישי, מונוטוני. סערת הרוחות שהאיש מצוי בה לא ניכרה. יותר מזה אי־אפשר לאפיין. פעם הוא כינה במשך השיחה הממושכת את מקום עבודתו: "הארגון", פעם אמר: "המערכת". אף־פעם לא הזכיר את המילה: "שב"כ". אני מנסה לדמיין איך הוא נראה, מהיכן הוא מדבר, מה הוא מרגיש. לפעמים אפשר להכיר בן־אדם דרך טלפון. לא במקרה הזה. הוא לא עושה שום טעויות, אין שום אקצנט בקולו, אף־פעם אינו משנה את טון הדיבור.

האווירה בשב"כ קשה. אנשים יודעים שמצד אחד הם חייבים לעשות את העבודה ומצד שני, אם הם עושים אותה - יכול להיות שמחר יזמינו אותם לחקירה במשטרה. ככל שעולים בהיררכיה, הדילמה קשה יותר. אבל אין בשום אופן ריפיון. זה עניין של חיים ומוות

הדברים שהוא אומר, ראוי להם שיישמעו. הדילמות, שהאיש וחבריו בשב"כ מתחבטים בהם יום יום ושעה שעה, נוגעות לעצבים הכי רגישים של חיינו. מכות בבטן הרכה, המקפלות בתוכן את תמצית הפרובלמטיות של מדינת־ישראל החל ממלחמת ששת הימים: שליטה על כמעט מיליון וחצי ערבים בשטחים. וכמו שהאיש מגדיר זאת – האויב, שמדובר בו, הוא אנשים אידיאליסטים, שמוכנים להקריב את חייהם למען המטרה שעבורה הם נלחמים, והמטרה היא גם להרוג כמה שיותר ישראלים. אויב לא פשוט, בלשון המעטה.

התפקיד שלו ושל חבריו, באופן הפשטני ביותר, הוא למנוע מהם לבצע זאת. ולכן האיש אומר שהוא עוסק כל הזמן בחיים ומוות, וכשעוסקים בנושא כזה, אסור להכשל. הצלחה שלו, פירושה מניעת מותם של אנשים. כשלון – פירושו בדיוק ההיפך. וזה מבחינתנו, או יותר נכון מבחינות "הארגון" – מכתיב הכל. וכדאי לזכור זאת, בבואנו לדון את האנשים הללו במסיבות ליל־השישי.

על פרשת נאפסו:

"דווקא משום שהאיש היה קצין בצה"ל, היתה חומרה רבה בעבודה שהוא נפגש עם אחד המפקדים הבכירים של אש"ף. הרי בזה שהוא נפגש עם סוכן זר – אין ספק גם היום. הוא הודה בזה בעסקת־טיעון. החקירה של נאפסו התחילה באופן שונה, והתפתחה באופן אחר לחלוטין. היו ידיעות שהאיש נפגש עם איש של אש"ף. בהתחלה רצו רק לברר במה דברים אמורים. החקירה התנהלה בבית־מלון, בצורה מאד שקטה ונינוחה. רק ברגע שלאיש לא היו תשובות על הרבה מאד שאלות שהוא נשאל, קיבלה החקירה כיוון אחר. הרי אי־אפשר היה להניח לדברים כמות שהם, כשלאיש לא היו הסברים.

■ נדהמנו מהעונש שהוטל על נאפסו

"האופן שבו התנהלה החקירה אחר־כך היה בהתאם לכללים ולנורמות שנהוגות במערכת. ויש כללים, ויש נורמות, והן מותאמות לתנאים וללחץ שבו מתבצעת העבודה. הרי לא מדובר פה בחקירה של כמה פורצים מתל־אביב, שרוצים לדעת מה הם גנבו. פה מדובר באויב, מאד רציני, באנשים אידיאליסטים, שחייבים להוציא מהם בפרק זמן קצר ביותר אינפורמציה חיונית להצלת חיי אדם. התפקיד שלנו הוא לא לגלות את הדברים לאחר מעשה. אנחנו נמצאים כדי לגלות את הדברים קודם, ולמנוע אותם בעוד מועד. בשביל לבצע את זה, מוכרחים להתעסק עם כלים אחרים. הארגון שלנו הוא ארגון עם משמעת חזקה ביותר. האנשים בשטח עושים רק דברים בהתאם לנורמה ובהתאם למותר. זה גם מה שהיה בחקירה של נאפסו. לקום היום ולזמן לחקירה במשטרה אנשים שפעלו לפי הכללים – הרי זה אבסורד".

"בענין נאפסו עשו האנשים את המוטל עליהם, בהתאם לצו מצפונם ולדרישות המקצועיות. הרי לא התנפלו סתם על אדם ברחוב. מדובר באדם שנפגש עם פעיל בכיר של אש"ף. גם אצלנו היתה תדהמה על העונש שגזרו עליו, בהתאם לראיות שהובאו בפני בית־המשפט. עד לפני שכל הפרשה התפרצה, דובר אצלינו ש־18 שנה מאסר זה עונש כבד מאד. אבל כאשר הובאו הדברים בפני בית־המשפט, היתה לכל אחד מן האנשים ההרגשה שמה שנעשה – נעשה כמו שצריך".

על כללים ונורמות:

"נורמות החקירה הנהוגות בשב"כ נקבעו בהתאם לצרכים. הן יעילות והן מוכיחות את עצמן, ואי־אפשר לוותר עליהן. השב"כ מנוע מלהסביר את הדברים בציבור, מפני שכל עבודתו מבוססת על הצנעת הדברים שהוא עושה. צניעות וסודיות הן ערך עליון. אי־אפשר להסביר היום לציבור הרחב במה מדובר ולמה צריך לפעול כפי שהשב"כ פועל. לכן, אין לי כל טענות על האווירה הקשה שיש היום בציבור כנגד השב"כ. אבל יש לי טענות כנגד אלה שכן יודעים במה מדובר, ובכל זאת החליטו כפי שהחליטו.

■ הצד האפל של החיים

הדילמה שאנחנו ניצבים בפניה יום יום, חייבת להיות דילמה שהמדינה תתמודד אתה. אנחנו מצווים לשמור על הבטחון ועל חיי אזרחים, ואת זה אנחנו עושים. אילו הציבור היה יודע כמה דברים חמורים ביותר אנחנו מונעים, כמה חיי אדם הצלנו כתוצאה מזה – אולי היו מתייחסים אחרת.

יצחק זמיר - הדילמה

הדילמה קיימת: האם הבטחון קודם לחוק? האם הסודיות היא הערך העליון, כאשר מדובר בפעילות השב"כ? יצחק זמיר, היועץ המשפטי לממשלה לשעבר, מייצג את הצד השני, תובע את עליונות החוק באופן מוחלט. גם כאשר מדובר בענייני בטחון.

זמיר בכינוס בינלאומי של משפטנים במכון ואן־ליר: "יש לפרסם ברבים את דו"ח ועדת יריב, שמונתה אחרי פרשת השב"כ, כדי לבדוק ולהמליץ על דרכי הפיקוח של הדרג המדיני. האם אין זה מוצדק לדעת מה מידת הפיקוח על השב"כ? דברים מסויימים אכן חייבים להיות מוחזקים בסוד, אך על אלה חייב להיות פיקוח של הדרג המדיני. אנו כולנו יודעים, כי תחת מעטה של סודיות דברים נוראים יכולים להתרחש. המקרים האחרונים הוכיחו שאין פיקוח של הדרג המדיני על השב"כ. אינני מקבל את הנימוק של אינטרסים לאומיים או בטחוניים, המשמשים אמתלה להמנע מלחקור חשדות. הטענה כי מעשה מצוי מעל לחוק, היא טענה אנטי־דמוקרטית. אין עימות בין חוק לבטחון. איש אין לו יותר ממה שהחוק הקנה לו. החוק מתחשב בבטחון ודואג לו. אם רואים שיש התנגשות בין חוק ובטחון, ניתן לשנות את החוק בהצבעת כנסת, אך לא בידי פוליטיקאים או נשי שב"כ".

"יש מצב נתון, שהוא תוצאה של הכרעות פוליטיות, שאנחנו שולטים היום על כמעט מיליון וחצי ערבים, וחייבים להגן על המדינה מפניהם. אי־אפשר לעשות את זה באמצעים אחרים מאלה שאנחנו נוקטים בהם.

האנשים בשב"כ הם מאד מצפוניים, הם חיים עם הפרובלמטיות הזאת, אבל יודעים בדיוק מה המטרה שלשמה הם גוייסו. אנחנו מתעסקים עם הצד האפל של החיים, עם הדברים הלא־נעימים, הלא־סימפטיים. אנחנו, בהשוואה לעולם הרפואה, הרופאים שעוסקים בניתוחים הלא יפים, לא אסתטיים. אז מה? אז בגלל זה לא יעשו את הניתוחים האלה. בגלל שזה לא אסתטי, לא ירוקנו את צרכיו של החולה?

אם להשאר באותו עולם דימויים, אנחנו עובדים עם האיזמל כל הזמן, מבצעים את הניתוחים הכי חיוניים. לרופא לא קורה שהאיזמל תותך במקום לא נכון, והחולה מת? בגלל זה יפסיקו לעשות ניתוחים? מדינת־ישראל לא הגיעה למצב שהיא יכולה להרשות לעצמה לא לבצע את הניתוחים הקשים שאנחנו מבצעים, גם אם זה לא נעים לכל אחד. גם לנו זה קשה, אנחנו מתלבטים כל הזמן, שואלים את עצמנו אם פעלנו נכון, אם עשינו את הדברים כראוי. אנחנו חיים בלחץ קשה מאד.

נורמות החקירה חייבות גם לתת תשובה לשאלת הזמן. במקרים שאנחנו מטפלים בהם – חייבים להוציא את האינפורמציה בפרק זמן קצר ביותר. אחרת זה יכול לעלות בחיי אדם. גורם הזמן מכתיב הרבה. אנחנו בהחלט בעד בדיקה של הנורמה. שתבוא המדינה, שתבוא המערכת הפוליטית, תכניס עצמה לעובי הקורה, ותכריע בשאלה מה מותר ומה אסור, תוך הבנה של כל המחיר המשתלם מכך. אבל אי־אפשר לקחת אנשים, שפעלו בהתאם לכללים, ולהעמיד אותם לחקירה במשטרה. ואי־אפשר גם לרצות להגן על אזרחי המדינה מפני פעולות טרור, בלי שיתנו לנו את היכולת לבצע את העבודה. ושוב, זו הכרעה פוליטית. כל הסיטואציה היא קשה, אבל לא אנחנו אחראים לה. אנחנו את הקטע של האחריות שלנו עושים כמו שצריך.

■ הכי נורא זה שנכנס לראש קטן

על האווירה היום בשב"כ:

"האווירה קשה, אבל בשום אופן אין רפיון. אנחנו לא יכולים להרשות לעצמנו התרופפות השורות. זה ענין של חיים ומוות. הדבר הכי נורא שיכול לקרות בשב"כ, זה שאנשים ייכנסו לראש קטן, יגידו שהם עובדים לפי הספר. וזאת הדילמה. קחי, למשל, את החוליה שנתפסה בעזה בזמן האחרון. מדובר באנשי הג'יהאד המוסלמי, אידיאליסטים מאין־כמותם, שביצעו דברים חמורים ביותר, ותיכננו דברים חמורים עוד יותר. צריך היה להוציא מהם אינפורמציה כמה שיותר מהר, לחשוף את כל המשתייכים אליה, להציל כמה שניתן. מדובר באויבים שלנו, מדובר באנשים שמתכננים לרצוח אזרחים. אז מה לעשות אתם? איך צריך לנהוג? מישהו צריך לתת תשובה על השאלות הללו. לחקור אותם כמו שחוקרים גנב, או אפילו רוצח בעולם התחתון. זאת התשובה?

ולכן האווירה קשה. אנשים יודעים שמצד אחד הם חייבים לעשות את העבודה, ומצד שני, אם הם עושים אותה – יכול להיות שמחר יזמינו אותם לחקירה במשטרה. וככל שעולים בהיררכיה, הדילמה קשה יותר. כי אתה יודע שאתה שולח את האנשים שלך לבצע משימות, שבכללים שיש להם, יכול להיות שמחר יעמדו לדין".

עמוס רימון ז"ל עם עדנה: "אהיה מאוד גאה אם אחד מבני יתגייס לשב"כ, וילך בדרכו של עמוס".

למות בעד שתיקה

דממה גדולה שרדה בבית־הקברות בראשון־לציון, ביום שטמנו את עמוס רימון. בלילה אמר הבן, ניצן, שהיה אז בן 17: "אמא, תישבעי לי שאם תתחתני פעם נוספת, זה לא יהיה עם איש שב"כ". שני הילדים האחרים היו קטנים מדי בכדי לבקש, בעצם לא ידעו במה עבד אביהם.

עמוס רימון, בן קיבוץ אשדות־יעקב, שרת עשרים שנה בשב"כ, עד שקרס יחד עם הבית באסון צור הראשון, לפני כחמש שנים. הכל התחיל ביום שבו עמד לצאת בפעם הראשונה בחייו לחופש בחו"ל עם אשתו. המזוודות כבר היו ארוזות, ההורים באו מהקיבוץ להפרד, ואז הוא קיבל טלפון שקרא לו ללבנון. האיש המאופק והצנוע, ששמר תמיד את רגשותיו לעצמו, שמח על הקריאה כאילו נולד לו בן. התרוצץ סביב כל בני המשפחה, חיבק ונשק להם. "שם מקומי עכשיו", אמר לעדנה, אשתו, ויצא את הבית. שנה. איש מבני המשפחה לא התרגש. אחר־כך היה קופץ פעם בשבועיים שלושה לביקור חטוף, מתוח מאד, שקט, מסוגר. שנה. שלושת ילדי משפחת רימון לא חשבו בכלל שיכול להיות אחרת. שאבא יכול לחזור הביתה כל יום אחרי העבודה. היו תקופות שהם לא ראו אותו שבועות רבים. את המתח הנורא של עבודתו לא יכול היה לפרוק בבית, בעצם לא יכול היה לפרוק אותו בשום מקום. אדם עם עצמו, עם לבטיו והתחבטויותיו, ועם המתח הנורא של חיים בסכנה מתמדת. לפעמים היה צועק על עדנה או על הילדים, מתרגז על שטויות, יושב שעות ושותק. בני הבית ידעו שלא עליהם הוא מתרגז. שקשה לו, שראשו במקום אחר.

עמוס היה מבכירי השב"כ, מן הטובים ביותר. בשיחות עם אשתו היה מדבר על הזכות הגדולה שניתנה לו לשרת ב"ארגון". בשגל, הבן האמצעי, שאל אותו מה הוא עושה, ענה: "אני דואג שאתה והחברים שלך תוכלו לשחק בשקט ברחוב, לרכב על אופניים". הילד לא הבין, עדנה כן. לחברים ששאלו, היו עדנה ועמוס מספרים שהוא פקיד בממשלה. כך חשבו גם הפקיד בבנק, המורות של הילדים. אפילו להשוויץ אי־אפשר. עבודה אפורה, חשאית, ששום זוהר לא נילווה עליה.

עדנה מעולם לא לחצה על בעלה לעזוב את השירות. עד כדי כך החדיר לאשה את חשיבות העבודה שהוא מבצע, שאפילו לא עלה על דעתה שאפשר לבקש. בשקט, שאיש לא ישמע, דיבר על שליחות, על עבודת־קודש. אביו של עמוס בן לחץ. "עד מתי תגדל עדנה לבד את הילדים?", שאל אותו יום אחד. "הרי הילדים גדלים בלי אבא, עדנה בלי בעל. די, מספיק, בוא כבר הביתה". "עזוב אותך אבא", אמר עמוס בלאקוניות. "חייבים לעשות את העבודה שאני עושה". לפני שנה נפטר האב. ליבו לא עמד בכאב על מות הבן.

עדנה זוכרת כמה רגעי חסד. ליל שישי, שניהם יושבים בכורסאות, צופים בחדשות. הקריין מספר שגילו מכונית תופת, שעמדה להתפוצץ בתחנה המרכזית בת"א. עמוס קם מן הכסא, חיבק בשקט את אשתו, ליטף את שערה וחזר לשבת בשקט. אי־אפשר היה לזהות את סערת הרוחות שהוא נתון בה. עדנה בטוחה שהוא חשב כמה חיי אדם הציל, כשגילה בעוד מועד את מכונית התופת. "אלה הלחצים", היא אומרת. "חייבים לגלות מהר, להוציא אינפורמציה הכי מהימנה בזמן הקצר ביותר האפשרי. לכן יש נורמות חקירה אחרות בשב"כ. אבל שיהיה ברור, כשעמוס נכנס לשירות, הוא נכנס לתוך מערכת בנויה, שהיו בה נורמות עבודה ברורות, ושאיש לא העז לחרוג מהם. כך היה גם בסיפור של נאפסו".

"כמה אפשר ללחוץ על האנשים האלה? כמה אפשר עוד לנפח את הבלון הזה? הרי יש גבול גם במה הם יכולים לעמוד. הלחצים האיומים שיש עליהם כשהם עורכים חקירה, החשש שלא יגלו בזמן, הצורך לתפוס ולעצור את כל מי שחייבים. אנחנו לא יכולים להרשות לעצמינו שהם יישברו, שהמערכת תתערער. העבודה שהם עושים היא בנפשנו, אי־אפשר לחיות כאן בלעדיה. ועכשיו מדברים על זה שייקחו את חוקריו של נאפסו לחקירה במשטרה. מישהו השתגע לגמרי. אני כל־כך נסערת, לחץ־הדם שלי עלה, אני לא יכולה להרגע. עמוס איננו, אבל אני מרגישה שהוא זועק אלי מן האדמה. אני מרגישה שהוא עומד היום למשפט ואני לא יכולה להרגע. אם הנורמות של השב"כ לא מוצאות חן בעיני הדרג המדיני, בבקשה, שישנו אותם. אבל להשליך היום לכלבים את הפקידים, בעצם, את אלה שביצעו את עבודתם כמו שצריך, זה דבר נורא. אני לא מסוגלת אפילו לחשוב על זה".

בערב יום הזכרון אספה עדנה אל ביתה את חבריו של עמוס, ויחד ישבו ושרו כל הלילה. באחת ההפסקות ניגש אליה אחד החברים וסיפר לה את הדבר הבא: באחת החקירות לפני מספר חודשים, נעצר אחד הפעילים המרכזיים של אש"ף באזור מסויים בשטחים. האיש, רגיל למעצרים וחקירות, שאל פתאום: "איפה הנחמד הזה, שהיה תמיד חוקר אותי. תביאו אותו לפה, אני רוצה שהוא יחקור אותי". כשהבינו למי הוא מתכוון, אמרו לו שעמוס נהרג בלבנון. האיש שתק.

הונאה: איך הפאשיסטים של לה פן נפגשו עם הח"כים

מאת אבי מורגנשטרן

תיאו קליין ראש "הקריף", ארגון העל של יהודי צרפת, רתח השבוע מזעם. 3 חברי כנסת ישראלים, נפגשו עם שניים ממובילי המפלגה הפאשיסטית של ז'אן מרי לה פן. "קשה להאמין שדבר כזה התרחש". התרעם קליין "עוד לפני בואם, שלחתי מכתבים לראש הממשלה ולעוד פוליטיקאים, והזהרתי אותם לבל יפגשו עם אותם נוכלים. בשביל יהדות צרפת וכל יהדות אירופה זו מכה קשה. ממש עלבון", אמר קליין במרירות.

הרקע לכעס ולכאב של קליין, נעוץ במעשה חלם. קשה להבין כיצד נפגשו שלושה חברי כנסת עם פשיסטים צרפתיים מבלי שאיש מהם – לדבריו – ידע עם מי הוא נועד.

הפגישה התקיימה בשבוע שעבר במזנון הכנסת. ביום רביעי האחרון, הגיע דר פא שיניים ירושלמי בשם אלכסנדר מרזל, ידיד של ח"כ עוזי ברעם למזנון הכנסת יחד עם שני הפשיסטים. הוא ביקש מברעם להפגש עם שני אנשי ימין צרפתים. ברעם שהיה, לדבריו, עסוק מאד בעדכון הכתבים המדיניים אחרי פרסום דו"חות פולארד, הסכים. "לא שאלתי מאיזו מפלגה הם. בשבילי ימין זה אנשים כמו ז'ק שיראק או רמונד בר. השיחה נמשכה לפחות 20 דקות. החלפנו דיעות על שיראק, ז'אן מרי לה פן, ועוד אישים צרפתים. הם מאד התעניינו במצע הפוליטי של תנועת העבודה והסברתי להם את עמדתנו בנושאים אקטואלים כמו פשרה טריטוריאלית". רק במוצאי שבת התקשרה אליו הדוברת של ברעם ואמרה לו שאותם שני אישים שעימם נפגש היו מהמפלגה הפאשיסטית של לה פן.

■ בן אלישר: מסרו לו ד"ש מסוסטיין

ברעם מיהר לשלוח מברקי הבהרה למרסים הנכונים. "בסך הכל זה מקרה לא נעים, כי אני בקשר הדוק עם ראשי הקהילה היהודית וראשי הקהילה הסוציאליסטית באירופה. גם לתיאו קליין אני עומד להתקשר ולהבהיר את עמדתי בפרשה. מבחינתי אלו לא אנשי ימין, אלו דמויי ימין", אומר ברעם.

אחרי ברעם, הם חצו את הקווים הפרלוטים והגיעו למחנה הימין הישראלי. היעד, ח"כ בן־אלישר. מסתבר שעוד כמה שבועות קודם לכן, התקשרו אל ח"כ בן אלישר מאגודת ידידות ישראל־צרפת, וביקשו ממנו להפגש עם שניים מחברי המפלגה של לה־פן. בן־אלישר סירב בכל תוקף. "לא עולה על הדעת שישראלי יפגש איתם. מדובר בפאשיסטים אנטישמים", אומר בן אלישר. אלא שחברי המפלגה של לה פן לא ויתרו. סדרן הכנסת העביר לבן־אלישר מעטפה ובה בקשה של שני צרפתים ש"רוצים להעביר לך כמה מילים מז'ק סוסטיין". סוסטיין שהיה בממשלתו של דה־גול, הוא מידידיו הטובים של מנחם בגין וגם של שר החוץ שמעון פרס. "מיד יצאתי החוצה לפגוש אותם. שאלתי אותם מה שלום סוסטיין וקראתי לסלצר. בהתחלה לא העלתי על הדעת שאלו שני האנטישמים, אבל לקח לי רגע עד שהאסימון נפל והבנתי שזה הם. אמרתי להם שאני נורא ממהר וחייב לרוץ. ביום שישי הם התקשרו אלי שוב, ואמרו לי שפגשו את ברעם שהירצה בפניהם על מחנה השמאל והם רוצים לשם האיזון לשמוע את המצע שלנו. אמרתי להם שאני עסוק". כמו ברעם, גם הוא מיהר להתנצל ולהבהיר את העניין: "זה היה מעשה רמיה והונאה. אני נורא ידוע בצרפת, רק זה חסר לי לי".

רפי אדרי, שגם נפגש עימם התכחש בתחילה לפגישה. אחר כך חזר בו אבל גם הוא לא ידע לדבריו במי מדובר. דרך אגב, אחד מהם נקרא פייר דקאב.

בימים אלו, יש לפגישה שכזו משמעות די מביכה מבחינתה של ישראל. לפני זמן קצר הופץ כרוז בידי אנטישמים אלמונים, על המקור למגיפת האיידס. באותו כרוז נכתב שהיהודים הם אלו שהפיצו את האיידס בעולם הרחב. "קצינים ישראלים שכבו עם זונות מזאיר שהיו נגועות במחלה ואחר כך שכבו עם נשותיהם והעבירו להם את נגיף המוות." ה"דובדבן" של הכרוז: "מרבית היהודים בצרפת נגועים באיידס, אבל השלטונות והממסד הרפואי בצרפת מצליחים להעלים את האמת כיוון שרוב הרופאים שמטפלים בנושא הם יהודים". למרות מסך העשן שאופף את מפיצי הכרוז, אין לאף אחד ספק במי מדובר. ז'אן מרי לה־פן.

■ הפגישות זכו לתהודה רבה בתקשורת הצרפתית

לה פן, כמו כל פאשיסט טוב, יודע להאחז בנושאים הכואבים. הוא בעצם בבטן הרכה של הממסד הצרפתי. תמיד מתחת לתהודה. הוא נגד ערבים, נגד יהודים, נגד מיעוטים. בעד לשלוח מהגרים הביתה בבעיטה. בנאומיו הוא משמיע הטפות שנאה גלויות. לטהר יהודים משליטה על העיתונות, לפטור עשירים מתשלום מס. הוא נואם בלהט וסוחף אחריו רבים בהתלהבות. לה פן השתתף במלחמות של צרפת בהודו סין ובאלג'יריה. את עינו השמאלית הוא איבד דווקא בהפגנה פוליטית בשנת 57. בבחירות האחרונות הוא הפתיע את הממסד הפוליטי וזכה ל־11 אחוז מקולות הבוחרים. הישג אדיר מבחינתו. למרות שנתפס פעם אחר פעם בשקרים ובהגזמות, הפופולאריות שלו עולה.

100 אלף צרפתים הריעו לו כשהבטיח להעיף לכל הרוחות את השולטים בתקשורת הצרפתית. יהודים כמובן.

את הפגישה הזו הספיקו אנשי לה פן לנצל היטב. המפגש עם 3 חברי הכנסת הישראלים הורגש בתקשורת הצרפתית. "ההבצחק הוא", אומר עוזי ברעם. "אלכסנדר מרזל הוא בכלל לא יבני. להיפך. הוא ממחנה השמאל. הרי אני לא אתן לרופא מהימין שיטפל לי בשיניים".

הצל"ש טבע באוואלי

הנחיתה באוואלי: ההצלחה הובילה להדחה

מאת יוסף ולטר

אל"מ מייק אלדר יושב בבית. משוחרר מצה"ל בניגוד לרצונו. מי שהצטיין במלחמת לבנון, כאשר פיקד על יחידת הנחתות, שהנחיתה כוחות צנחנים ושריון בשפך נחל האוולי, תחת אש, נאלץ לחזור על פתחי בכירי המטכ"ל. מפקדיו בחיל הים לא פירגנו לו. אלוף זאב אלמוג, שהיה מפקד חיל הים, יזם את הרחקתו. הצלחתו של מייק אולי היתה לו לרועץ. זו פרשה תמוהה ומעוררת שאלות החורגת מתחום היחסים שבין מפקד לבין פיקודו. הגילוי, המתפרסם לראשונה עכשיו, חמש שנים אחרי המלחמה, מצביע על מחדלים גם בחיל הים.

קטעים מתוך ילקוט השירות של מייק אלדר מלמדים על סגולותיו:

אוקטובר 1973, מפקד זירת ים־סוף דאז, אל"מ זאב אלמוג, ממליץ על העלאתו של מייק לדרגת סרן במלים: "ביצע משימתו בדבקות ובמסירות יוצאים מהכלל. היה ראשון לפתיחה באש נגד מטוסי אויב שתקפו את שארם ונראה כי גם גרם להפלת אחד מהם... גילה מנהיגות למופת. קצין יעיל ומצטיין במלחמה".

יולי 1982: מפקד בסיס חיל הים באשדוד, ממליץ על הענקת צל"ש ליחידת הנחתות שהיתה תחת פיקודו ועל העלאתו לדרגת אל"מ: "היה הרוח החיה שדחפה לביצוע אימונים ותרגילי מודל והאמין בכושר יחידתו לבצע המשימות. יחידתו ביצעה את משימותיה ללא דופי תחת אש מאסיווית. גילה שקט נפשי ורמה מקצועית מעולה בתנאי לחץ קשה".

למרות התשבחות מייק אלדר יושב בבית. הוא אינו מתוסכל בגלל היותו אזרח נגד רצונו, יש לו מה לעשות. הוא מרצה מבוקש במיגוון רחב של נושאים; פירסם שלושה ספרי ילדים, בעל מדור ב"מעריב למער", כותב שירה אקטואלית (שירו, "נאהב", מושר בפי חברי להקת פיקוד מרכז). מסיים בימים אלה כתיבת ספר נוסף "הנחיתה והלב", על קורותיו בחיל הים, וכן ספר שירים וספר ילדים נוסף.

איך קורה שקצין מוכשר כמייק, שפיקד על הנחיתה באוואלי - אחת הפעולות המוצלחות בשל"ג - תומרן החוצה?

אבל כל העיסוקים האלה אינם מצליחים לחפות על כמה שאלות מציקות: כיצד קורה שקצין מוכשר כמייק, שפיקד על אחת הפעולות המוצלחות בשל"ג, תומרן החוצה. איך יתכן שיושב בבית אדם שעל פעולותיו אמר האלוף עמוס ירון, מפקד הכוחות המנחתים: "הנחיתה באוואלי היתה מדוייקת. מפקדים רבים אמרו לי שהיא היתה טובה מתרגיל בכמה דרגות. איזה שבח גדול יותר ניתן לומר על ניהול מערכה?". איך זה שצה"ל מוותר על מפקד שאלוף מתן וילנאי אמר על ביצועיו: "הנחיתה בשל"ג בוצעה מתוך אילוצי ניהול קרב קשים על קצה היכולת של הכלים הימיים ובצורה מושלמת וללא נפגעים". והאלוף זאב אלמוג, האחראי הישיר להרחקתו של מייק מן הצבא, אמר עליו: "1. יש במה להתברך ובמה להתגאות; 2. ציון גבוה מגיע למפעילי הנט"קים וכו'; 3. בתולדות צה"ל היתה זו פעולת הנחיתה הראשונה שיצאה אל הפועל בעת מלחמה ובוצעה בהיקף ובאינטנסיביות גדולים ותחת אש. בדבקותכם במשימה בכח עמידתכם, בהתמדתכם תוך אילתור ותושיה רשמתם דף חשוב בהישגיו המבצעיים של חיל הים".

סיפור הנחתת הכוחות באוואלי, שבעקבותיו הועלה מייק לדרגת אל"מ והיה אמור להוות קרש קפיצה לתפקידים בכירים בחיל, הציב לפניו תמרור אין כניסה. כאן למעשה מתחיל ונגמר הסיפור.

הוא ילד בן 41. תבול־עיניים, טיפוס רגיש, רומנטיקן ואופטימיסט חסר־תקנה. כותב שירים על אהבת לוחמים, אהבה ואמת מוחלטת ומאמין בכל אלה. אלדר נולד למים. אביו היה מנהל חברת ספנות, על האנייה הראשונה עלה בגיל 14, כנער סיפון. הלימודים בבית הספר לקציני ים בעכו היו המשך טבעי. בצבא היה מייק מפקד בלתי מתפשר, חותר לשלמות, שראה בכל דבר שעשה את הנושא החשוב ביותר. כך ראה גם את יחידת הנחתות שעליה פיקד.

בעגה המקצועית מכונות הנחתות נט"קים (נושאות טנקים). בשפה פחות מקצועית מכנים אותן "מגהצים". היחידה היא בעלת אופי של יחידת שירותים מבצעית, כלי שייט שהיו אז בתחתית סולם העדיפויות של חיל הים.

מייק אלדר קיבל את הפיקוד על היחידה בשנתיים לפני של"ג. הנחתות במצב קשה. הספינות לא עברו שיפוץ מאז 1967. ב־1981, בעקבות מכתב נואש־כמעט ששלח אלדר, התריע מפקד חיל הים, אלוף זאב אלמוג בפני הרמטכ"ל על מצבם הקשה של הנט"קים. מייק אלדר: "חשתי זילזול תהומי כלפי היחידה. ביקשתי אמצעים לשיפור הכלים וצחקו לי. היו מבטיחים ובדיעבד התברר שהיתה המזיה שלא לתת דבר... חיינו באווירת קיצוצים. חיל הים השתמש ביחידה כמכשיר לסחיטת תקציבים מהמטכ"ל".

מבצעי הסיוע לנוצרים שיפר את האווירה ביחידה. הנחתות הוטלו למשימות אספקת אמצעי לחימה וציוד צבאי לנוצרים בלבנון. מייק פיקד על כל ההפלגות לנמל ג'וניה. התנאים קשים: הנט"קים רעועים, התקלות רבות וצריך להסתגל לשיטה הלבנונית ולצאת בשלום מליל סערה, כאשר אחת הנחתות מיטלטלת אל החוף ומפקד הגודרת הנוצרי, שנחלץ לעזרתה, שיכור כלוט. בין אנשי חיל הים לבין הנוצרים נקשרים יחסים טובים. בשיר־ג'ומאייל היה אסיר תודה וביקש לגמול. באחד הלילות המתין עם משאית עמוסת תרמילי פגזים – "מתנה לרפול".

אחרי המבצע, שוב נקלעת היחידה לחוסר ודאות. אבל ההכנות למלחמה דוחות שוב את הקץ. היחידה נכנסת לכוננות גבוהה ולאימונים אינטנסיוויים.

הנחיתה הראשונה מתבצעת ב־6 ביוני שעה 23:55. אש מונחתת מן החוף. הירח מלא. הנחתות היוו מטרות בולטות על רקע הים. פריקת הכוחות הסתיימה במהירות. הנחתות חזרו לנהריה, כדי לשוב בצהריים עם כוחות נוספים.

מייק אלדר: "מפקד הכח היבשתי, עמוס ירון, דרש שנכנס. המשכנו להתקדם. הכח נפרק במהירות, בעוד הנחתת "בת־שבע" ממתינה מאחור. מן החוף נפתחה אש עזה. ה"בת־שבע" נחתה בכל זאת. כששתי נחתות מושכות את האש. סיימנו את הפריקה ושבנו לנהריה. למעשה הסתיים תפקידנו. אבל צה"ל ראה כי טוב והורה להמשיך בהפעלת הנחתות. צברנו תקלות רבות והמשכנו לאלתר. היינו מלכי המאלתרים. בסיום המבצע הובלנו פי עשרות טונות ממה שתוכנן והרבה יותר חיילים ממה שדובר עליו בתוכנית המקורית.

"לכאורה הכל היה בסדר אבל משהו אמר אחרת. כשירדתי לחוף אמרתי לחברי: סיימתי את שירותי בחיל הים. הוא תמה: מה פתאום? מחכה לך אל"מ. אמרתי לו: היחידה הלא נכונה הצליחה". דומה שהעובדה שדווקא יחידת הנחתות, הילד המפגר של חיל הים, קצרה את התהילה, היתה לצנינים בעיני רבים בחיל. לא פירגנו להם.

מהר מאד למד כי תחושותיו היו נכונות. משימה נוספת שהוטלה על היחידה, שונתה ברגע האחרון על ידי מפקד חיל הים. מייק ערער, אלמוג לא הסכים. בתידרוך נוסף עם הרמטכ"ל, שב והשמיע את דעתו. פניו של אלוף אלמוג התכרכמו. הוא רכן לעבר רפול ולחש לו משהו. הרמטכ"ל פסק: זה עניין פנימי.

מייק: "אחרי ששבתי מהפעולה נודע לי כי אלמוג החליט להדיחני בשל דברי למטכ"ל וחזר בו בהתערבותם של קצינים. נפגעתי. האמנתי בזכותו של מפקד להשמיע את דעתו. הלכתי לאלמוג. לא שידרנו על אותו גל. אמרתי לו: המפקד, אינני מבין, הרי אני משרת את המדינה. הוא השיב: בשבילך המדינה זה אני".

המלצתו של מפקד בסיס אשדוד להעניק צל"ש ליחידת הנחתות, הגיע לדיון בוועדת הצל"שים החילית ב־1982. לאחר חילוקי דיעות, קנטרוניים במקצת, בתוך הוועדה העביר יו"ר הוועדה למפקדה סיכום ובו המלצה לצל"ש רמטכ"ל ליחידה "שהשלימה את משימתה ללא דופי כשהיא חשופה לאש האוייב".

אלמוג החליט שלא לאשר את ההמלצה. תחת זאת כינס את סגל הפיקוד הבכיר של החיל, ל"דיון עקרוני בנושא הצל"שים". כצפוי גברו קולות הנגד. אלמוג החליט שלא להמליץ. חיל הים הבקיע שער עצמי.

את דרגת האל"מ אי אפשר היה למנוע ממנו. מייק הועלה בדרגה, למרות העובדה שמפקד החיל התנה את הדרגה באישור המטכ"ל להקמת מפקדה תורתית. הדרגה על הכתפיים, המינוי ביד, אבל מפקד היחידה המחליף לא הגיע. מפקדו הישיר סיפר לאלדר שאת המינוי קיבל סגן מפקד בית הספר לחובלים. המשמעות: אותו קצין ישא בתואר מפקד היחידה אך בפועל ימלא אותו מייק, בצד תפקידו החדש. "זו שערוריה", אמר הקצין הבכיר, "עושים זאת כדי שהמטכ"ל לא יגלה שתקן מפקד היחידה ריק". מייק מערער. אלמוג, בתגובה, ופותח בנאום ארוך כיצד היה הוא מועמד לקבל צל"ש פעמים רבות, ולא קיבל.

מייק אלדר, ארבע שנים אחרי ההדחה. בהתחלה הוא עוד חשב שיחזור, היום הוא כבר סקפטי. מפקד חיל הים לשעבר, האלוף זאב אלמוג, אמר לו בתגובה לתלונותיו: "המדינה זה אני".

צילם: שמואל רחמני

כאילו לא די היה בכך שעל מייק הוטלו שני תפקידים בעת ובעונה אחת, הוא החל, באותה תקופה, גם לחוש בליבו. אחרי סידרת בדיקות קבעו הרופאים: ניתוח לב פתוח. "שבתי הביתה, וביקשתי שיביאו את מחליפי בתפקיד. רציתי להעביר את היחידה כראוי: לקיים מיסדר ולהפרד מחיילי בהצדעה, כמו שכל מפקד נפרד מלוחמיו. את התענוג הזה לא נתנו לי. שכחו שאולי לא אחזור מן הניתוח. מפקד חיל הים התנגד למחליף קבוע. סגן מפקד בית הספר לחובלים – שכבר היה רשום כמחליפו – היה עסוק בארגון טקס באמפיתיאטרון בקיסריה. במקומו זומן קצין מילואים. "נסעתי ליחידתי, קיימתי ישיבה שבועית ובסיומה העברתי את הפיקוד לקצין המבצעים. הורדתי מהקיר את התמונות ונסעתי הביתה עצוב מאד. עד היום לא העברתי את היחידה לאיש".

בצאתו מבית החולים שרד משבר אמון מוחלט בינו לבין מפקדיו. הוא ביקש לצאת ללימודים במיכללה לבטחון לאומי. אחרי דין ודברים מתמשך אושרה הבקשה. לימים, התברר לו שעשה משגה טאקטי. כאשר ביקש תפקיד בחיל, הודיע לו ראש לשכתו של זאב אלמוג: "אינך שייך יותר לחיל הים". מייק סיים את המיכללה לבטחון לאומי והלך הביתה, "כאל"מ בלי תיק".

העימות החריף כאשר הודיע מייק לאלמוג על כוונתו להתלונן אצל הרמטכ"ל על פרשת התקנים ביחידה. רפול כבר עזב את צה"ל. משה לוי ישב במקומו. "החלטתי להתלונן כי חשתי ששימשתי מכשיר להוספת תקנים לחיל הים. אבל בפגישה עם לוי נאלצתי להתגונן. היה ברור לי כי הרמטכ"ל קיבל עלי דיווח שלילי הפכתי מקצין מעולה לקצין מוקצה. לא הרפיתי. בעצת מאיר זורע ואחרים, פניתי לנציב קבילות החיילים".

נציב הקבילות החליט שלא לטפל בקבילותיו של מייק לגבי התקנים, בנימוק שלא היתה כאן פגיעה אישית. את הטענה לגבי אי הבאת המפקד המחליף, דחה הנציב וקיבל את הסברו של אלמוג כי השיקול שהנחה אותו נגזר מאינטרס חילי. פרק מיוחד ייחד נציב הקבילות לעניין פרשת הצל"ש. מפקד חיל הים כתב לנציב שהוועדה החילית להענקת הצל"שים לא החליטה להמליץ, אלא אחרי שני דיונים, וגם אז לא הגיעו חברי הוועדה להסכמה. בנסיבות המתוארות, טען אלמוג, לא ניתן לומר כי הוועדה החיילית מצאה שהמעשה המתואר ראוי להענקת צל"ש רמטכ"ל. אלמוג טען כי הוועדה החיילית לא המליצה על צל"ש רמטכ"ל וכי לידיו הועבר רק סיכום דיון של הוועדה ובה המלצה בלתי מחייבת של יושב הראש להענקת צל"ש רמטכ"ל. מכאן שלא היה על מה לדון.

במסקנותיו נתן הנציב ביטוי למורת רוחו מן העובדה שמפקד חיל הים נקט באקרובטיקה משפטית. הוא קבע שהואיל ואחד מחברי הוועדה המליץ להעניק צל"ש מפקד חיל הים ושניים המליצו על צל"ש רמטכ"ל "ניתן לומר על דרך קל וחומר כי שני חברים אלה מצטרפים לדעת החבר השלישי ועל כן קיים רוב של שלושה נגד שניים על החלטה להמליץ על צל"ש מפקד חיל הים. אין ספק שהמלצה כאמור של הוועדה ככזו, לא הועברה למפקד חיל הים".

כאן קבע נציב הקבילות: "החלטה של מפקד חיל הים בנושא ערכי וחשוב בדרגה ראשונה, אינה צריכה להיות תוצאה של אקרובטיקה משפטית כזו או אחרת. מטעם זה אינני סבור כי טוב אעשה אם סיכום דיון פורום מפקד חיל הים יזכה לפרשנות על ידי. אין ספק כי הקביעה לפיה הוועדה החיילית אותה מינה מפקד חיל הים המליצה בפניו להעניק צל"ש אלוף מטעמו, היא נתון חשוב ביותר הצריך להיות מובא בפניו ככזה והיכול להשפיע על החלטה שיקבל בעניין. לשון אחר, החלטת הוועדה החיילית להמליץ בפני מפקד חיל הים על הענקת צל"ש אלוף מטעמו, כאשר היא מובאת ככזו, היא נתון משמעותי הצריך לשיקול דעתו".

מייק אלדר ישב בבית אך החליט לא לוותר. הוא לא ידע אז שמאבקו יימשך ארבע שנים – ללא הועיל. "יש לך מלחמה", כתב לו רפול, "אל תכנע". פעמיים נפגש עם הרמטכ"ל שציטט לו את הפילוסוף היווני אאוקלידס שאמר: "אין חוצים את הנהר פעמיים". ראש אכ"א, אלוף מתן וילנאי, שמע והביע זעזוע. מפקד חיל הים החדש, אלוף אברהם בן־שושן, אמר, לדברי מייק: "אני לא אהיה כמו קודמי", אבל גם הוא החליט כי אין מקום להעניק צל"ש. מייק עדיין ממתין לפגישה עמו. רבין אמר למייק: "נעשו לגביך דברים חמורים אני מתנצל בשם צה"ל". בקשר להמשך – צריך לחשוב.

מפקד חיל הים, אלוף אברהם בן שושן, אמר "אני לא אהיה כמו קודמי", אבל מייק עדיין ממתין לפגישה איתו. רבין אמר לו: "אני מתנצל בשם צה"ל".

מייק לא חזר לחיל הים. ניסו לשבצו בתפקידים אחרים אך הוא לא מצא את מקומו. בגיל 40 פרש לגימלאות עם פרופיל שאינו מחייב שירות מילואים. הוא ביקש להתנדב ליחידת דובר צה"ל. שם, האמין, יוכל לתרום מכישוריו, אך התבשר כי מפקד חיל הים מתנגד כי ישרת במילואים. מייק אלדר הרים ידיים הוא החזיר את תעודת המילואים לצה"ל. איש לא התרגש מכך, אף אחד לא הגיב.

בשיחות שקיימנו עם קצינים בכירים בעניין זה שמענו: מייק קצין טוב, אבל, מסכן, המחלה... או: מייק לא בסדר הוא זכה ליחס מעל ומעבר. הוא קיבל יותר שעות ראיון עם הרמטכ"ל והשר מכל קצין אחר. גם חלק מאלה שפעם חשבו שמגיע צל"ש ליחידת הנחתות סבורים כיום כי מבצע הנחתת הכוחות באוואלי, גם אם הביצוע היה מעולה, אינו מצדיק צל"ש. רק קצין בכיר מאד אחד אמר כי עם קצין כמו מייק היה צריך לנהוג אחרת.

הרמטכ"ל בתקופת המלחמה רפאל איתן אומר: "מייק הוא קצין מעולה. מפקד חיל הים לא אהב אותו. הוא רצה להדיחו מספר פעמים אבל אני מנעתי זאת".

מייק: "אינני מבקש צל"ש לעצמי. צל"ש הוא סמל. כל שרציתי להשיג במאבקי הוא דיון רציני בנושא הספציפי של פעולת הנחתות במלחמה, בתחומים ערכיים וטכניים. יחידת הנחתות איננה רכושי הפרטי. עד היום לא התקיים תחקיר רציני על הנושא וחלק מהלקחים לא הופקו, במיוחד לקח בטיחותי אחד שלא יושם".

מייק אלדר יושב בבית בתחושה של אהבה שלא באה על סיפוקה. הוראס וולפול, המדינאי הבריטי, אמר פעם: "העולם הוא קומדיה לאנשי השכל וטרגדיה לאנשי הרגש". לגבי מייק אלדר הסתיימה הקומדיה במבצע הנחתת הכוחות באוואלי והחלה הטרגדיה.

אלוף אלמוג: חריגה מנורמה

אלוף (מיל.) זאב אלמוג מסרב להתווכח עם אלדר: "אין זה נאה שמפקד חיל ידבר נגד פקוד שלו".

אלמוג טוען כי בתקופתו הושם דגש על נושא הנחתות. הנט"קים עברו שיפוצים והגיעו לשל"ג במצב סביר. "בזמני יושמו כל התורות והלקחים בנושא הנחיתה. אלדר נהנה מהמאמצים שהושקעו לפני של"ג".

למבצע הנחיתה אומר אלמוג: "מבצע נחיתה הוא תזמורת מורכבת. הנחתות הן חולייה חשובה שהצלחתה פעולתם מותנית בחוליות אחרות. היו חוליות שעבדו טוב יותר. היו, למשל, סטי"לים ודבורים שהנחיתו אש בתנאים קשים. אני כמפקד, צריך לשמור על פרופורציה בהערכת הנתונים והסטנדרטים בבואי להמליץ על צל"ש. פעילות הנחתות לא היתה יוצאת דופן. לא התקיים כאן האלמנט של חרוף נפש (פקודת מטכ"ל אינה מחייבת גורם של חרוף נפש לצל"ש רמטכ"ל – י.ו.) ופעילות תחת אש. אני אישית שלחתי מכתב הוקרה ליחידה ובכך נתתי ביטוי להערכה על פעילותה".

אלמוג מכחיש שניסה להדיחו את אלדר בגלל הדברים שאמר לרמטכ"ל לפני הפעולה. "הערתי לו בחומרה. הוא חרג מכל נורמה מקובלת. הוא העיר הערה מקצועית ולא קיבלו את דעתו. כשבא הרמטכ"ל קם אלדר והציג את הנושא כאילו עומד לקרות אסון".

רפול: תוצאות המלחמה היו מושלמות. לא שימרנו ההישגים

מאת יוסף ולטר
סופרו הצבאי של "מעריב"

רמטכ"ל מלחמת לבנון, רב אלוף (מיל.) רפאל איתן, רואה במלחמה שנויה במחלוקת זו אחת המלחמות הטובות שעשה צה"ל מעודו. "גם היום, אילו עמדנו באותו מקום שעמדנו אז, היה צריך לקבל אותה החלטה", משוכנע רפול.

האם העובדה שהיום, חמש שנים אחרי המלחמה אנו נמצאים למעשה כמעט באותו מצב בו עמדנו לפני מבצע של"ג, אינה מוחקת למעשה את הישגי המלחמה?

נסיון העבר מלמד שאנו לא יודעים לשמר את תוצאות המלחמות שלנו. כך קרה גם הפעם. ישראל לא השכילה לנצל את התוצאה. תוצאות המלחמה היו מושלמות, המטרות הושגו בדייקנות אבל לא ידענו לשמר את ההישגים. המחיר היה כבד ומחירה של מלחמה הוא תמיד כבד. התוצאה הוכיחה שהמטרות הושגו.

בכל זאת, רבים מתבריך במטכ"ל טענו כי לא היה צורך מבצעי להגיע כל כך רחוק; שההתנקשות בשגריר ארגוב לא היתה עילה למלחמה ולפיכך העיתוי היה שגוי ובמידה רבה מלאכותי.

זו ראיה מסולפת של כל העניין. האירוע של לונדון לא היה הגורם למלחמה, הוא הביא להחלטת הממשלה לתקוף בלבנון מהאוויר. ראש הממשלה אמר אז שהפסקת אש משמעה – אין טרור בשום מקום בעולם. היה טרור והממשלה התאפקה 11 חודשים. ההתנקשות בשגריר הביאה את הממשלה לומר די. הממשלה החליטה לצאת למלחמה בעקבות תקיפת גבול הצפון.

זאת המלחמה היחידה שמנהיג ערבי שנגדו יצאנו למלחמה נכנע. ערפאת נכנע ויצא מביירות. יש לזה השפעה עד היום על מעמד אש"ף והעולם הערבי כלפי מדינת ישראל ומעמדם בעולם בכלל. אז מי שמתעלם מזה לא מבין מה קורה בעולם הערבי, איזה מעמד היה לאש"ף באו"ם ובמקומות אחרים.

הממשלה לא החליטה על 40 ק"מ, אלא על התכנית שצה"ל הציג. צה"ל הציג תרצים עד כביש ביירות־דמשק. ישראל לא נכנסה ללבנון בשביל לכבוש, אלא כדי להרחיק את האש מגבולנו. עכשיו יש בלבנון שטח כבוש ישראלי, שנקרא בשפה עדינה רצועת בטחון. אני תומך ברצועת בטחון אבל שלא יגיעו באש לקרית שמונה. העובדה שאין רצועת בטחון שמתוכה לא יירו ומחוצה לה לא יוכלו לירות – זאת השגיאה הבסיסית.

אמרתי לאביאם: בוא נפציץ את המחבלים

אם היו אומרים מדינת ישראל כובשת 40 ק"מ – זה היה דבר אחר לחלוטין. ערפאת היה נשאר, והסורים היו נשארים כמו שהם. לא זאת היתה כוונת הממשלה – ובצדק. נכנסנו, הרחקנו את האש והצעדים שנקטנו אחר כך, הם הקובעים את הצלחת המלחמה. באים ואומרים מה היתה התועלת במלחמה, אם עכשיו יש קטיושות על קרית שמונה? אני טוען, אם שינינו דבר מהותי בעולם הערבי ונשארנו ברצועה שאי אפשר להגיע ממנה באש לקרית שמונה – השגנו את המטרות.

אנחנו נתנו לסורים לחזור ללבנון. אנחנו הוצאנו אותם ואנחנו החזרנו אותם.

אבל המחבלים שבים ומתבססים.

המחבלים לא צריכים לחזור – הם בפנים. לא זאת הבעיה. כשאיפשרנו לסורים לחזור ללבנון, ביטלו את ההסכם: ערפאת א' נעלם ובא אש"ף ב' – הסורים. עכשיו הם מנהלים את העניינים בלבנון ומושכים בחוטים ואם יש שמונה ארגונים – יש שורש אחד: הסורים. זה מה שהתכוונתי שבכל המלחמות הצד המדיני של התוצאות נזרק לאשפה.

טוענים שהמטרה העיקרית היתה צריכה להיות הסורים ולא המחבלים.

זו השגיאה של המטה הכללי. חלק מהמתייחסים למלחמה בלבנון, לא הבינו שאם אנחנו הולכים קודם על הסורים וקורה מה שאכן קרה – שהלכנו על הסורים ומוטטנו אותם ביומיים, עם 400 טנקים ומטוסים ו־21 סוללות טילים שהושמדו – מה יקרה אז? מה קורה כשמתמוטט סוריה – רוסים. אז זו הופכת להיות הבעיה של בריה"מ. במגעים בין ארה"ב לבריה"מ נולדה הפסקת האש ביום שישי בצהריים.

הפסקת האש הוכרזה בעקבות האיום הסובייטי?

רק בגלל האיום. לא איום ישיר, אבל רייגן טילפן לבגין ואמר לו, מנחם, יש לי בעיה. דפקתם את הפרטנר של הקולגה והרוסים לא אוהבים את זה כל כך.

עכשיו נניח שהיינו הולכים דבר ראשון על הסורים. היינו עושים מלחמה יפה, קלאסית ופתאום הפסקת אש. אז מתי היינו הולכים על המחבלים? ומה היתה יכולה להיות התוצאה? היינו עושים משחק מלחמה גדול, מחסלים 400 טנקים, מפילים 100 אווירונים, דופקים שלוש דיוויזיות – הכל בסדר. אבל התוצאה – כלום. מתי היינו גומרים את החשבון עם המחבלים?

אז אמרתי לחברי המטכ"ל: איפה ההיגיון? אם אנחנו הולכים על מדינת חסות, אז אנחנו לא נלחמים רק נגדה. וזה בעצם מה שקרה אחר כך.

אותו ויכוח היה לנו אם להפציץ את הכור העיראקי קודם, או את סוללות הטילים בבקעת הלבנון. היו כאלה שאמרו ללכת קודם על הטילים. אמרתי: נניח שאנחנו דופקים את הטילים והכל מאה אחוז. עכשיו כל העולם כמרקחה. במצב כזה נלך לתקוף גם את הכור בבגדד? מה הסורים יכולים לעשות לנו עם הטילים האלה, להתקיף את תל־אביב? אבל אם אנחנו לא תוקפים את הכור־מתוך שקט מוחלט במזרח התיכון, אז בעוד שנתיים יש לנו פצצה גרעינית ויהיו מאה אלף הרוגים בגוש דן ועוד 200 אלף הרוגים למחרת היום – ושלום עליכם. גם על זה היה ויכוח במטכ"ל.

נמתחה ביקורת שהמהלכים נעשו בשיטת הסלמי, כמו הזחילות המפורסמות לכביש ביירות־דמשק.

זה השוני בין מלחמת לבנון וכל המלחמות האחרות. מה היה אחרי כל מלחמה – התשה. במלחמת לבנון, כאשר הוכרזה הפסקת האש ביום שישי בצהריים, אמרתי: את החוכמות האלה של אתם יורים ואנחנו משיבים, אני לא מקבל; מי שיפר את הפסקת האש, אנחנו נעשה מה שאנחנו רוצים. אתם תירו – אנחנו ניסע. אם היינו נוקטים בגישה כזאת במלחמות האחרות לא היתה התשה. באים אלינו בטענות – היה יותר טוב אם היינו עומדים ויורים אחד על השני?

טוענים שהתמהמהת מדי בכיבוש ביירות.

צבאית זה אולי נכון. אבל ביירות לא היתה מטרת מלחמה. המטרה בכיבוש ביירות היתה להשמיד מה שנשאר שם. המו"מ ליציאתו של ערפאת היה בעצם אלטרנטיבה להשמדה. כשנרצח באשיר ג'ומייל והיה חשש שהכל יחזור לקדמותו, התקבלה ההחלטה להיכנס לביירות. אני חושב שמדינת ישראל הגיעה להישג שאין דוגמתו, שמנהיג ערבי שעמד מולנו נכנע והיום הוא לא מתקבל לאו"ם, ומה שהוא יכול לעשות זה לדלג בין אלג'יריה לתימן, ודמשק רוצה להרוג אותו. זה [illegible] את זה השגנו על־ידי הלחץ, בלי כיבוש ביירות.

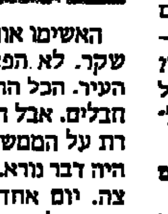

המטרה בביירות להשמיד מה שנשאר שם

האשימו אותנו שהפצצנו את ביירות. זה שקר. לא הפצצנו אפילו פעם אחת את העיר. הכל התנהל בפרברים, במעוזי המחבלים. אבל התעמולה והשפעת התיקשורת על הממשלה – על בגין בייחוד – זה היה דבר נורא. אני עצמי השתתפתי בהפצצה. יום אחד לקחתי את אביאם סלע, אמרתי לו, בוא נשום חמצן, לקחנו מטרה – וקדימה. ירדנו כמה פעמים על המטרה, עשינו בומים, הטלנו פצצות וחזרנו. אחר כך עליתי לירושלים, וקמה מהומה – מפציצים את ביירות. הזכירו שמות, כמו דרזדן, המבורג, ברמן – מה שהאנגלים עשו לגרמנים, אנחנו עושים בביירות. אמרתי, אני חוזר עכשיו מתקיפה, היינו רביעיה, הנה המטרות שתקפנו – מה המהומה? אז השרים אמרו – תראה מה שקורה בתיקשורת. אמרתי, אני חוזר עם פאנטום משם.

התיקשורת עשתה מזה מהומה שהממשלה וראש הממשלה לא יכלו לעמוד נגדה, והם לא הבינו שאין בזה שום ממש, ואם לא היו מתרגשים מזה, והיו שואלים כל בוקר – מה אתה מתקיף, אז היו רואים שזה בעצם לא נכון. ההסברה לא היתה טובה. אבל הממשלה יכלה להתייחס לעובדות. בתוך הממשלה היו חילוקי דעות, ואפילו חשבונות אישיים, וזה השפיע. הממשלה לא הופיעה כלפי הציבור כאיש אחד. אילו עשתה כך – היתה פותרת את הבעייה בנקל, והיתה מפחיתה מהעומס של הלחץ התיקשורתי העיין.

'תוצאות המלחמה היו מושלמות, המטרות הושגו בדייקנות, אבל לא ידענו לשמר את ההישגים'

היית חופשי לפעול מול שר הבטחון?

הייתי חופשי לחלוטין. לא היה מהלך אחד שנעשה בניגוד לדעתי.

במבט לאחור, אתה יכול להצביע על שגיאות שנעשו במלחמה?

שיקום אחד – מסמל ועד סמל ראשון, בלי להזכיר שמות – ויראה לי מלחמה שמתחילתה ועד סופה עבדה לפי התכנית. אבל זה לא צידוק. סולטן יעקב היה קרב לא טוב. הוא התחיל לא טוב ונגמר בשן ועין. למרות שמבחינת האפקט, לא היתה לו השפעה שלילית על המהלך כולו. הוא הדין לגבי עין זחלתה. זה היה מישגה. ישבתי שם עם המח"ט, דורון רובין, בלילה, ובתוך כך, התמקם קומנדו סורי על הטראסות, 200 מטר מאתנו. זה היה מישגה מקומי של מפקד. כשצריך להתקדם, יש תהליך מסויים. צריך לשלוח סיור לתצפית ולהנחית אש, ועוד. פה לא עשו את זה.

אשר לכביש ביירות־דמשק – בקטע הבקעה, הפסקת האש עצרה אותנו. כשאמר לי ראש הממשלה בטלפון, שבשתיים יש הפסקת אש, ביקשתי שעתיים נוספות. אמרתי לו, שעכשיו אנחנו משמידים טי־72. הוא אישר לי שעתיים, ואז השמדנו לסורים את הטנקים. אחר כך הוכתבה הפסקת אש, כי לסורים היה פטרון. למחבלים לא היה פטרון. אף אחד לא קם לזעוק שהורגים בהם, גם לא מדינה ערבית אחת. זה רודף את המחבלים עד היום. היות ולא דרשו שנפסיק את הלחימה נגדם, אז שם סיימנו את המלאכה.

עכשיו לך תסביר לבני אדם, שאתה לא עובד בחלל ריק. שלהם יש פטרונים, ולנו יש חצי פטרון. ואומרים לך שיש לך צבא ענק, ולא הגעת לכביש ביירות־דמשק. לך תסביר להם, שמאתמול באמצע הלילה, רייגן לא נותן לראש הממשלה לישון ודורש הפסקת אש. יש לך עוד שעתיים להגיע לשם ומפסיקים אותך. והנה, הגעת לכביש, בדרך אחרת, אז אומרים לך שעבדת לפי שיטת הסלמי, מאשימים אותנו שהשגנו את המטרה. מאשימים אותנו גם שהלכנו עם צבא גדול נגד צבא קטן. מה הם רצו – צבא קטן על צבא גדול? איזה חכמות הם מחפשים? אינך יכול, בארץ כמו לבנון, להיכנס עם שתי חטיבות ולהשאיר את שאר הכוחות במטולה. ההישג שכל צבא חולם עליו הוא שבשטח כזה, הוא יעשה מה שהוא רוצה, יפיל את הסורים על הארץ ויוכל לעמוד בערימה ולא יבוא מטוס אחד לתקוף אותו. מה רע בזה? אתה צריך תותח, הוא בהישג ידך. אתה צריך מים – יש לך. לא היתה לוגיסטיקה כזו באף מלחמה. לך תסביר את זה לסמלים ולרבי הטוראים שיושבים פה (בכנסת), שמעולם לא שמעו יריה ולא שכבו על קוץ. אני גם לא רוצה להסביר להם, הם בשבילי כלום.

יאנוש: מלחמת של"ג היתה מיותרת - במיוחד במימדיה

מאת סימה קדמון

"לצערי הרב, כמי שהשתתף בתכנון מלחמת שלום הגליל, או לפחות בגבוש השלבים הראשונים שלה, וכאחד שפיקד על כוחות במלחמה, אני חייב להגיד שמלחמה זו היתה מיותרת – ובמיוחד במימדיה. ברור לי היום, מעל לכל ספק, שאפשר היה להגיע ולבסס את השגינו, הקיימים היום, על־ידי מבצע מוגבל יחסית בהיקפו. אותו מבצע שממשלת ישראל התכוונה בתחילת הדרך שצה"ל יבצע". אלוף (מיל.) אביגדור ("יאנוש") בן־גל. חמש שנים אחרי.

ברור לי היום, מעל לכל ספק, שאפשר היה לבסס את השגינו במבצע מוגבל יחסית בהיקפו.

בתחילת קיץ 81' הוצגה התכנית על מפה בבסיס חיל־האוויר בצפון, כשעה לפני המראתו של רפול לישיבת ממשלה. מעצביה היו רפול ויאנוש. הם טסים לישיבת הממשלה, ויאנוש מציג את התכנית לשרים. התכנית נדחית בשל לחציו של שר החקלאות, אלוף (מיל.) אריק שרון. הנימוק הרישמי: חוסר ראיה מדינית, צבאית ואסטרטגית. הנימוק הבלתי רישמי, לדעתו של יאנוש: "שרון רצה להיות שר הבטחון בזמן שתתבצע התכנית, ולא שר חקלאות". לאחר מכן תקרא תכנית זו "אורנים־שלב א'", ותגנז בגלל היקפה הקטן. למעשה, התבססו עליה כל התכניות המבצעיות שגולגלו לאחר מכן.

יאנוש בן גל, מגרד גיל 50, היום איש עסקים, בתחומים מגוונים: מחשבים, יעוץ בנושאי בטחון וצבא, אבטחה, השקעות בתחום מחקר ובטוח בחברת סיסטמיל. מאחורי שולחן העסקים, הוא מוכן, היום, לנתח את המישגים במלחמת של"ג. "המישגה הראשון היה העיתוי. קביעת הזמן ליציאה למלחמה ביוני 1982 היה עיתוי שגוי, ובמידה רבה מאד – מלאכותי. נסיון ההתנקשות בשגריר ישראל בלונדון, שלמה ארגוב, לא חייב יציאה למלחמה. בוודאי שפיגוע זה, שהתבצע בחו"ל ולא על־ידי אש"ף, לא סיכן את מדינת ישראל ואת גבול הצפון. מה עוד שתקופה ארוכה מאד היה הגבול שקט. להערכתי, הזמן הטבעי, הנכון והאמיתי לצאת למלחמה לצורך הבטחת ישובי הצפון וגבול הצפון היה שנה אחת קודם לכן, בתקופת היותי אלוף הפיקוד, ביוני 1981. כתגובה הולמת להפגזות".

יאנוש מכיר את הטענות נגדו על שגרם, במתכוון, להתחממות בגבול הצפון, בזמן שהיה אלוף פיקוד הצפון. "בזמן היותי אלוף פיקוד, ראיתי צורך עליון למסד ולגבש את תגובת הבטחון שבה ישב בשעתו אד"ל, והיום – צד"ל. יצירת העובדה הצבאית העצמאית והיחידה הפוליטית העצמאית, והפיכתה לישות בעלת יכולת עמידה, הביאה לידי חיכוכים עם כל אותם הגורמים שהתנגדו ליצירה של ישות זו, כמו: ממשלת לבנון המרכזית, כוחות יוניפיל, מיפקדת האו"ם בירושלים, המחבלים, אמ"ן – שבאותה תקופה לא חשב שצריכה להיות מעורבות ישראלית בדרום לבנון. היותי צריך להתמודד עם אותם גורמים, דבר שהקנה לי דמות של אחד שכביכול מחמם, שלא לצורך, את הגיזרה.

"ההנחיה העקרונית שניתנה לי על־ידי שר הבטחון דאז, עזר ויצמן, בעקבות סיור בשטח, היתה: יאנוש, את הרצף הגאוגרפי הזה, עליך לשמר בכל מחיר. זהו נכס ביטחוני למדינה. זוהי הנחיה מיניסטריאלית, שאני, כאלוף פיקוד הצפון ובתאום עם ראש המטה הכללי, עשינו הכל על מנת לקיימה. לכן, הפעלתי כוחות במסגרת הנורמות המקובלות והסמכויות הניתנות לאלוף פיקוד בצה"ל. רב־סרן חדד וצבאו, שאומן ומומן על ידינו, חרג לעיתים קרובות מהנחיות ולא פעל על־פי פקודות הקבע הצה"ליות. לא תמיד ניתן היה להכתיב לו את המדיניות המדוייקת. על כך הואשמתי מספר רב של פעמים, שאני מנצל סיטואציה זו, למימוש מדיניות שאי אפשר היה לממשה באמצעות כוחות צה"ל. אני חושב, גם היום, שזו היתה דרך נכונה וחכמה על מנת לשמר ולהגיע להשגים בדרום לבנון. איפשהוא, הקמת צבאו של חדד, נועדה על מנת לפעול שלא תחת דגל ישראל".

במקביל להקמת צבאו של חדד, היה יאנוש אחד השותפים המרכזיים בקשר שהלך ונבנה – עוד לפני המלחמה – עם הממשל המרכזי הנוצרי בביירות. כגודל האמון במחנה הנוצרי, כך גם היה, מסתבר, גודל האכזבה. לדברי יאנוש, היה זה אחד הלקחים הקשים במלחמת של"ג: "היחסים שבין מדינת ישראל לבין המחנה הנוצרי, דומים ליחסים שבין גבר נבגד לבין אהובתו. הגבר הוא, כמובן, ישראל, והאשה הבוגדת – המחנה הנוצרי. קצונת הצבא הבכירה וקברניטי המדינה, ואני בתוכם, הלכנו שולל אחרי המנהיגות הצעירה והכריזמטית של דני שמעון ובשיר ג'ומאייל. ראינו בהם קרובים רחוקים, ולוותיקים שבנו אולי הזכירו את תקופת נעוריהם מהפלמ"ח. הופעה כריזמטית וצעירה, אידיאולוגיה, דבקות ואמונה, אומץ לב אישי ומדיני, כושר מנהיגות ורצון לבנות מדינה אחרת. היינו עיוורים. לא הבחנו בנוכלות הנוצרית־ערבית ולא היכרנו את השוק המזרחי שאותה מנהיגות ידעה להצניעם. כתוצאה מכך, ראינו בהם בני ברית ושותפים לאינטרס זהה, קרי – לבנון נוצרית שתשתף פעולה עם מדינת ישראל בתחום הבטחוני והמדיני".

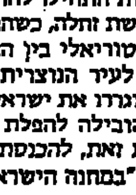

הזמן הנכון למלחמה היה בחודש יוני 81

הספקות התחילו להתעורר, לדברי יאנוש, בפרשת זחלה, כשהנוצרים ניסו ליצור רצף טריטוריאלי בין האזור הנוצרי בהר הלבנון, לעיר הנוצרית זחלה שבבקעת הלבנון, וגררו את ישראל להתערב. ההתערבות הובילה להפלת מסוקים סוריים, ובעקבות זאת, להכנסת הטילים הסורים לבקעה. "במחנה הישראלי, במיוחד אצל נציגי המוסד, התעוררה שאלת אמינותם של הנוצרים, ונעור החשד, האם אין הם גוררים אותנו למעורבות בעלת היקף רחב בלבנון, עד כדי מלחמה עם הסורים על מנת שנוציאם מלבנון". לדעת יאנוש, היתה פה אי־הבנת הלך החשיבה, אי־הבנת הערכים של העולם הערבי־נוצרי, "וכולנו אשמים בזה, אם אפשר לכנות משהו שלא נעשה במזיד – אשמה".

לקח רציני בתחום הצבאי רואה יאנוש ביעד המערכתי של המלחמה. "לדעתי, היתה טעות בסיסית ועקרונית בכך שהוחלט שהיעד זה אש"ף, ושטח המפתח זאת הבירה הלבנונית. על יעדים אלו התבססה כל תכנית המלחמה. ולטענתי, וטענתי זאת גם אז, היעד המערכתי במלחמת של"ג היה צריך להיות הצבא הסורי בלבנון, ומבחינה גאוגרפית – המרחב שבין זחלה־שאטורה־רייאק, שהוא שטח המפתח האסטרטגי של לבנון.

"מסיבות צבאיות, פוליטיות ומפלגתיות ישראליות, הוחלט לאמץ את ההליכה על ביירות ואת ההליכה כנגד המערך הצבאי הפוליטי של אש"ף. תקיפת המערך הסורי התעכבה בשלושה ימים, הוזנחה, ולא נוצרה הכרעה מלאה וברורה בעימות הסורי־ישראלי בשל"ג. לדעתי, לו היינו פותחים במלחמה נגד הסורים, או במקביל גם עם הסורים, ההישגים הצבאיים ואולי גם המדיניים היו חדים וברורים ובעלי היקף גדול יותר".

ההמתנה לכיבוש ביירות ודחיית הכניסה אליה בחודשיים, היתה גם היא, לדעת יאנוש, מישגה צבאי. "ניתן, וצריך היה לכבוש את ביירות מיד עם הגעת כוחותינו למרחב הדרומי והמזרחי ששלט על ביירות". ברמה המדינית, היו, לדעת יאנוש, טעויות טאקטיות רבות. הממשלה אישרה, פורמלית, תכנית מצומצמת של מלחמה שהיתה צריכה להסתיים תוך מספר ימים, במרחב של 40־45 ק"מ מגבול הצפון. "מה שקרה, שחלק משרי הממשלה, תיכננו לפני ותוך כדי המלחמה, להרחיב את המלחמה ולבצע את התכנית המורחבת, שנפסלה על־ידי הממשלה, כדי להגיע ליעדים שמעבר ל־40 ק"מ, ציר ביירות־דמשק וביירות".

כתוצאה מאי־התאום שבין ההחלטה הפורמלית הראשונית, לבין כוונת הקבוצה שבפועל רצתה להרחיב את מטרות המלחמה, נוצרו אי בהירויות בהגדרות וביעדים הצבאיים והמדיניים, דבר שהשפיע על המהלך הטקטי של המלחמה ולא איפשר לצבא לפעול על בסיס שיקולים צבאיים מקצועיים. פעולות שניתן היה לבצען, על מנת להקל או לקצר קרבות, לא בוצעו במקום ובמועד. יאנוש: "היות והמלחמה התמקדה בגיזרה אחת, הרמה המדינית – שר הבטחון, הרמה המטכ"לית – הרמטכ"ל ועוזריו, והרמה הפיקודית – אלוף הפיקוד ומטהו, התערבו זה בשיקוליו של השני. השיטה הפריעה לניהול הירוכי תקין של קבלת החלטות והוצאת פקודות, ופיקוח ובקרה על הנעשה ביחידות השדה. כל זה כתוצאה מערבוב תחומים ואחריויות. במידה רבה המטה הכללי על אגפיו, כמעט שלא היה שותף בקבלת החלטות ובביצוען".

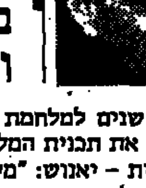

על העמות להפתר במשא ומתן ודו־שיח

חמש שנים למלחמת של"ג, אומר מי שהתווה את תכנית המלחמה במתכונתה הראשונית – יאנוש: "מלחמת של"ג היא מלחמה שלא השיגה את יעדיה המדיניים ואת יעדיה הצבאיים. חמש שנים לאחר תחילת המלחמה, ההישג היחיד האמיתי והטבעי, שעומד למדינת ישראל ושנזקף לזכותה, הוא רצועת בטחון בדרום לבנון. אותה רצועה בעלת חשיבות עליונה, שכבר היתה בידינו לפני המלחמה, בעקבות מבצע ליטני". נכון, יסכים יאנוש, שהמעמד הפוליטי של אש"ף נחלש. "אבל", הוא אומר, "אש"ף כתנועה פוליטית ואש"ף כתנועת טרור ממשיכים להתקיים ולפעול נגד מדינת ישראל".

בהמשך הוא אומר, "חשבנו שאפשר לפתור את בעיית העימות הישראלי־פלשתיני על־ידי מהלך צבאי. חשבנו, שתנועה לאומנית קיצונית כמו הפלשתינים, ארגוניהם הפוליטיים והצבאיים, ניתנים למיגור על־ידי מהלך כוחני. היום צה"ל צריך לשמר את המצב הקיים, לתמוך בצד"ל ולפעול ברצועת הבטחון. לאבטח את גבול הצפון, לא על הגבול אלא ברצועת הבטחון, דבר שמתבצע יום יום". יאנוש עוצר רגע. "נדמה לי שברור לכולנו מעל לכל ספק, שאת העימות שבין הציונות לבין התנועה הפלשתינית, לא ניתן לפתור באמצעות מלחמה. אם יש פתרון, יש להגיע אליו בנוסחה שתהיה מקובלת על שני הצדדים, במשא ומתן ודו־שיח".

יאנוש עזב את הצבא לאחר מלחמת של"ג, אחרי 27 שנות שרות, בכל התפקידים המעניינים ובעלי האתגר. "עזבתי בצער רב," הוא אומר. "עזבתי, כי לא התמנתי לרמטכ"ל, ולא היתה לי סבלנות להמתין עוד ארבע שנים. מה עוד שנאמר לי על־ידי הרמטכ"ל, משה לוי, שאינני רצוי בצבא הסדיר. יש להניח שסבר שאפריע לו, שלא יהיה לו נוח לפעול בצורה חופשית, אם אמשיך לשרת בתפקיד אלוף. סיבה נוספת שבגללה פרשתי, היו יחסי הבלתי תקינים עם אריק שרון. היו אנשים שדאגו לסכסך בינינו, מתוך חנופה לשרון. סיפרו לו שאני משמיץ אותו. רכילות זולה שמקורביו טרחו להזינו".

יאנוש בן גל, איש עסקים. "נכון. אני מצטער שלא הפכתי לרמטכ"ל צה"ל. רציתי את התפקיד מאד. השתוקקתי לו. אני חושב שיכולתי להיות רמטכ"ל טוב, אולי יותר מזה. ידעתי בדיוק מה צריך לעשות בצבא לאחר המלחמה. היתה לי תכנית. אני יודע שהייתי תורם הרבה מאד. אני מהרהר בכך לפעמים ולבי נחמץ בקרבי".

יש כאלה שבשבילם המלחמה עדיין נמשכת

פינוי פצועים, לבנון 82'. במסוק הפינוי, בעצם, המלחמה מתחילה

מאת טל בשן

פתח תיקוה. רחוב הס. בבית מספר שלוש עומד בחור צעיר, ממושקף, תולה כביסה. במרפסת יושב כלב שחור. הזקנים ברחוב מדברים יידיש, פוחדים מהכלב. אומרים שפעם הוא נשך מישהו. בכביש הראשי דוהרים האוטובוסים.

לבחור שתולה כביסה קוראים נחמיה קרואל. מבחינתו מעשה החולין הזה, תליית כביסה, הוא הישג גדול, עוד צעד במאבק הארוך לעצמאות. לפני שלוש שנים איש לא האמין שיגיע לזה. נכון, הוא עדיין נשען על מקל, בגלל בעיות בשיווי המשקל, וצד שמאל שלו עדיין לא כל־כך מתפקד – אבל הוא חי בדירה לבד, מנקה לבד ("אני מציף ואחר־כך מנקה במגב") מבשל לבד. אפילו עושה קניות בשוק. את כל מה שהוא רוצה לזכור הוא רושם מיד בפינקס כחול קטן. אם לא ירשום – ישכח מיד. מרכז הזיכרון שלו נפגע בפציעה בלבנון.

זה קרה באחד לאפריל, 1984, בשעות הצהריים. מטען צד התפוצץ בצידון. עוד מטען צד. כמוהו היו אז עשרות. מי זוכר? מי רוצה בכלל לזכור? נחמיה קרואל ויפתח לירם לא יכולים לזכור גם אם הם רוצים:

שניהם היו בנגמ"ש של "גולני" שעשה דרכו אותה שעה ממטה הגדוד לכיוון העיר. המטען הזה התפוצץ מצידם הימני. נחמיה, מפקד הנגמ"ש, נפגע בצד הימני של פניו וראשו. יפתח, מג"יסט ימני, נפגע חזיתית בפנים ובמצח. רופא מילואים שהוזעק למקום ערך לשניהם ניתוח פתיחת קנה נשימה. שניהם הובלו לבית החולים רמב"ם. נחמיה היה בהכרה, סבל כאבי תופת. יפתח היה מחוסר הכרה. הרופאים לא נתנו לו הרבה סיכויים לחיות.

נחמיה ויפתח, כיום בני עשרים וארבע, התגברו ונשארו בחיים. שניהם התעוררו בעין אחת. אחרי סדרות ארוכות של ניתוחים וטיפולים פיזיותראפיים אותו עצמות הפנים, חזרה יכולת התנועה, אבל הפגיעה המוחית נשארה: נחמיה איבד את יכולת הריכוז והזיכרון. יפתח איבד את מה שמוגדר כ"תבונה ובקרה" – היוזמה, המוטיבציה, הביקורת העצמית. כמו ילד, הוא זקוק להשגחה מתמדת. "אומרים שגם כדי להיפצע צריך מזל. ליפתח לא היה מזל" אומרת אמו, יעל.

אמהות אחרות יגידו שמזל הוא עניין יחסי. צילה קצף, אמא של אהרון־ארל'ה קצף, פגוע מוח קשה, אומרת שלפעמים הצטערה שארל'ה לא נהרג. "לא עשו לו את החסד לפטור אותו מהחיים". ארל'ה, טירון בגולני, נפצע בבירות מקליע ברגלו. הוא הגיע לתל־השומר פצוע קל. מחדר הניתוח יצא צמח. כיום הוא מגיב, מבין – אבל לא מתפקד בשום צורה.

חמש שנים עברו, ויש אנשים שעבורם כאילו נעצר הזמן. בשבילנו המלחמה נגמרה מזמן – אצלם היא עדיין נמשכת. כל יום הוא מאבק. ידידיו של יפתח לירם מהצבא ניתקו קשר מזמן. גם עם נחמיה לא שומרים על קשר מי־יודע־מה. "לפני הפציעה של יפתח, כשראיתי בטלוויזיה לוויות של חללים, לא הבנתי איך אפשר להחזיק מעמד. אמרתי לבעלי שאם זה היה קורה לי הייתי מתאבדת", אומרת יעל לירם "מתברר שעד שקורה אסון אדם לא יודע איזה כוחות על־אנושיים יש לו".

משפחת לירם גרה בבית שקט ועטור עציצים, ממש מאחורי בית לוינשטיין. עד לפני שנתיים גרו באשקלון. בשלב מסויים, אחרי שנה של נסיעות יום יום על קו אשקלון־בית לוינשטיין, החליטו לעבור לכאן. יש להם עוד שלושה ילדים. שני בנים (26, 22) ובת (15). על הקושי שבמעבר הזה בכלל לא מדברים. גם לא על החדשיים בהם גרה המשפחה בחיפה, סמוך לבית החולים רמב"ם. לעומת הקשיים האחרים הפכו הדברים האלה חסרי משמעות.

ההתמודדות החלה ביום הראשון לפציעה, עם חוסר ההכרה, והיא נמשכת מאז. "פשוט גדלנו עם זה" אומרת יעל בחיוך אירוני. משך חודש היה יפתח מאושפז במחלקת טיפול נמרץ, נלחם על חייו. בעיני הצוות הרפואי הוא היה מחוסר הכרה לחלוטין. אביו עמד בתוקף על כך שיפתח מגיב – לוחץ יד, מזיז ראש. אחת מנקודות המפנה המרגשות היתה ביום ששי אחד, בו הופיעה חבורת זמר קטנה לבדר את הפצועים. אבא של יפתח ביקש שיכנסו גם למחלקת טיפול נמרץ. "אי אפשר לדעת" אמר להם. חבורה הרימה גבה, נכנסה, נעמדה ליד מיטתו של יפתח והחלה לשיר ולנגן. "פתאום ראינו איך האצבעות שלו מתופפות לפי המנגינה" מספרת יעל, עדיין מתרגשת.

"אני אוהבת את המדינה הזאת מאוד, אבל את הילדים שלי אני אוהבת יותר. אילו ידעתי שזה מה שיקרה הייתי לוקחת אותם ובורחת. אני לא יודעת לאן".

גם צילה ואביק קצף נאבקו ללא לאות בחוסר ההכרה של בנם. משך שלוש השנים בהן שכב בבית לוינשטיין הקפיד זאב להשמיע לו כל הזמן מוסיקה, קסטות של הגשש, של אבנר דן. אחרי שנה החל ארל'ה להגיב. היום הוא כבר צוחק בקול כשהוא שומע אותן. "הבאתי לו גלידה, רציתי שיאכל כמו באדם, לא מצינור", אומר זאב קצף. "כשרצו להפסיק לו את הפיזיותראפיה, כי החליטו שאין בזה טעם, עשינו שם מלחמה אדירה. אולי הוא יהיה קצת יותר גמיש? אולי יוכל פעם ללטף אותי?"

זאב, נהג מונית, לא עבד שנה שלמה. גם צילה, מורה, הפסיקה לעבוד. אמה, סבתו של ארל'ה, לקתה בשיתוק כששמעה על האסון ונפטרה זמן קצר לאחר מכן. "זה היה גיהינום" הם אומרים. יש להם טענות כבדות לממסד הרפואי, גם לצבאי. "לא שהיינו זקוקים לתמיכה כספית – אבל אף אחד לא בא או להתעניין ממה, בעצם, אנחנו חיים". את הקמת ועדת החקירה לבדיקת נסיבות המקרה שהפך את בנם לצמח בעודו בבית החולים – יזמו הם. "למה הצבא לא צעק? החיים האינטנסיביים סביב ארל'ה איימו לפורר את המשפחה. "ואז אמרתי – נכון, קרה לנו אסון, אבל אם נבכה ונתאבל זה לא יעזור, רק יהרוס את כולנו. אמרתי לילדים 'לכו קדימה, עם החיים, מי שעוצר – נופל'".

ארל'ה מאושפז כיום במוסד הגריאטרי "ליכטנשטטר". מדי יום נוסע אליו מישהו מבני המשפחה, מביאים לו תותים, רסק תפוחים, חולצה חדשה. לפעמים קסטה. בחגים הוא מגיע הביתה "ואז הוא צוהל ממש". החיים נמשכים. השבוע, ברביעי ביוני, תאריך פרוץ המלחמה, מתחתנת הבת הבכורה, יעל. דורית בת ה־22 חוזרת עכשיו מטיול בן שמונה חודשים בדרום אמריקה. "התנגדתי לזה מאד, אבל לא עצרתי אותה. החלטתי שאני לא אתערב בגורל של הילדים. ארל'ה רצה לנסוע לחו"ל לפני הצבא ולא נתתי לו, והוא כבר לא זכה". אף אחד מאלה שעוד מתמודדים עם מה שהגורל זימן להם לא מתעסק אתו. החיים מסובכים מכדי להתעסק ב"אילו". נחמיה קרואל, שהיה אמור להשתחרר מהצבא ימים ספורים אחרי שנפצע, אומר "אין טעם לחשוב על זה. הרי גם פה בפתח־תקווה יכול היה לפגוע בי אוטובוס. לך תדע". גם יעל לירם לא אוהבת לחשוב על זה. "הדבר היחיד שאני שואלת את עצמי מדי פעם הוא למה הגיע העונש הזה לבחור טוב כמו יפתח. במה הוא חטא?" צילה קצף עדיין מקנאה לפעמים באמהות שבניהן נהרגו. "אבל אחר־כך אני חושבת לעצמי – רגע, בכל זאת יש לי את מי ללטף. אסור להתווכח עם הגורל".

ההתמודדות – פנים רבות לה. אצל יפתח ולירום מתמודדות בעיקר המשפחות. יפתח, עקב פגיעתו, לא מודע למצבו. ארל'ה אולי מודע, אבל אין לו דרך לבטא זאת. כשהודיעו הרופאים בבית לוינשטיין ליעל ובעלה מה בידוק טיב הפגיעה של יפתח – הרגישה שהיא נשברת. "דווקא אז, אחרי שנה ויותר. לפני כן הבנתי שאני חייבת להחזיק מעמד, והייתי חזקה, אבל כשהודיעו לנו חד וחלק, בצורה די בוטה, שיפתח איבד את היוזמה, את התנובה, את הרצון, התקווה – שאלתי את עצמי מה, בעצם, נשאר". גם המעבר מבית לוינשטיין למפעל המוגן של נכי צה"ל ביפו היה מלווה במשבר. "חשבנו שזה מקום נורא מדכא. לא רצינו שיילך לשם". היום יש לה רק מלים חמות לומר על המוסד הזה, על הצוות המקצועי והמיומן שעובד שם. יפתח יוצא לשם בבוקר במונית, עוסק בעבודות פשוטות, משתתף בחוגים פרטיים (צילום, מחשבים), משוחח עם הפסיכולוג "והעיקר – הוא נמצא במסגרת". פעם בשבוע בא אליו סטודנט לפסיכולוגיה מבר־אילן, ויחד הם יוצאים לבלות. פעמיים בשבוע הוא שוהה עם נחמיה ב"בית הלוחם".

נחמיה מנסה להתמודד לבד "להיות הכי עצמאי שאפשר. לא רוצה לחיות בהרגשה שמגיע לי משהו ממישהו". דווקא בתוקף זה הוא מרגיש שהוא חייב לעבוד – ובזה מתמקד המאבק שלו עכשיו: בבית לוינשטיין הגיעו למסקנה שהפגיעה שלו לא מאפשרת לו להשתלב בקורסים שהם עורכים להסבה מקצועית – אבל הוא סירב להיכנע. הוא הלך לקורס של משרד העבודה לבקרת טיב, "אבל אני מחפש עבודה מעניינת יותר". הוא לא מוצא. "אנשים אומרים לי 'לך הביתה, אנחנו כבר נודיע לך' ואני יודע שהם לא מתכוונים להתקשר". הוא מוכן, לדבריו, לעבוד גם בחינם משך תקופת ניסיון, "שינסו אותי ויראו. לפחות זה. יכולתי", הוא אומר, "לשבת בבית ולהתבטל. הכנסה הרי יש לי. אבל זה לא עסק. מה לעשות? אני משוגע. רוצה לעבוד. חבל שאני צריך להתמודד עם כל הבירוקרטיות האלה".

אף אחד מהם לא כועס על המדינה, וגם לא על המלחמה. להיפך. נחמיה חושב רק ש"היינו צריכים להיכנס עד הסוף – מהר, חזק, אלגנטי – ולצאת מיד. לא להסתבך". זאב קצף חושב כמוהו "הייתי מוכן להיכנס לשם היום עם הבן השני אבל מה – שלא יעצרו אותי באמצע. הקטע עם 'שלום עכשיו' הרגיז אותי כל־כך שהפסקתי ללכת למילואים". יעל לירם אומרת שפגיעתו של יפתח לא שינתה את השקפותיה הפוליטיות, וגם לא את תחושת הקשר שלה למדינה, וצילה קצף אומרת "אני שילמתי את המחיר – אני כואבת וגם כועסת. לא יכולה להיות ליד דיעה אובייקטיבית". אחר כך תוסיף, בינה לבינה: "אני אוהבת את המדינה הזאת מאד, אבל את הילדים שלי אני אוהבת קצת יותר. אילו ידעתי שזה מה שיקרה הייתי לוקחת אותם וברוחת. אני לא יודעת לאן".

משרד הבריאות
אגף הסיעוד

נמשכת ההרשמה
לשנת הלימודים תשמ"ח לבתי ספר לסיעוד
לקבלת תואר אחים ואחיות מוסמכים

אם הנכם מעוניינים במקצוע הממוקד באדם ובבריאותו, אשר מבטיח תחומי עיסוק רב גוניים מותאמים לנטיותיכם האישיות, בחרו במקצוע הסיעוד – אחים אחיות מוסמכים.

במגמה זו נלמדים מדעי הסיעוד, מדעי החברה וההתנהגות, אספקטים ברפואה וטכנולוגיה מתוחכמת.

מועמדים – בחורים ובחורות – החייבים בשירות בצה"ל יוכלו ללמוד במסגרת עתודת אחים ואחיות.

מועמדים העומדים בדרישות הקבלה של המוסדות להשכלה גבוהה יפנו אל:

א. בתי ספר אוניברסיטאיים לסיעוד:
(מקנים תעודת אח/ות מוסמך/ת ותואר בוגר)
★ בי"ס לסיעוד ע"ש הנרייטה סאלד, ירושלים 882888
★ בי"ס לסיעוד אסף הרופא, צריפין 08-225111
★ טבי"ס לסיעוד קפלן, רחובות (קופ"ח) 08-441242
(ההרשמה במשרד קבלת תלמידים של האוניברסיטה העברית בירושלים)
★ בי"ס למקצועות בריאות קהילתיים ע"ש רקנאטי 057-661210
(ההרשמה במדור הרישום של אוניברסיטת בן־גוריון, באר־שבע (קופ"ח)

ב. בתי הספר לאחים ואחיות מוסמכים
(מקנים תעודת אח/ות מוסמך/ת, נקודות זיכוי אקדמאי)
★ בי"ס לסיעוד ע"י ביה"ח זיו צפת טל. 069-78033
★ בי"ס לסיעוד שרונן, מרכז רפואי בעמק, עפולה (קופ"ח) טל. 065-24240
★ בי"ס לסיעוד ע"ש ילין, מרכז רפואי רמב"ם חיפה טל. 04-510003
★ בי"ס לסיעוד ע"ש זיידה, בי"ח רוטשילד, חיפה טל. 04-380333
★ בי"ס לסיעוד ליד בי"ח הכרמל רח' מיכל 7, חיפה טל. 04-254373 (קופ"ח)
★ ביה"ס לסיעוד ע"ש מנגיס, בי"ח הילל יפה, חדרה טל. 063-39804
★ ביה"ס לסיעוד לניאדו – קרית צאנז, נתניה טל. 053-336135
מסלול רגיל – הרשמה בביה"ס לניאדו, קרית צאנז נתניה (לבנות דתיות)
מסלול מיוחד – בשילוב עם מכללת אורות – אלקנה – ההרשמה במשרדי מכללת אורות טל. 03-9362174.
★ ביה"ס לסיעוד ליד בי"ח מאיר, כפר סבא טל 052-912111 (קופ"ח)
★ ביה"ס לסיעוד ליד ביה"ח השרון, מרכז רפואי גולדה, פתח־תקוה (קופ"ח) טל. 9228110
★ ביה"ס לסיעוד דינה, מרכז רפואי בלינסון, פתח־תקוה (קופ"ח) טל. 03-9220028
★ ביה"ס לסיעוד – המרכז הרפואי שיבא, תל־השומר טל. 03-349474
★ ביה"ס לסיעוד ע"ש שיינברון, מרכז רפואי איכילוב ת"א טל. 03-5436648
★ ביה"ס לסיעוד ע"ש א. וולפסון, בי"ח תל־גבורים, חולון טל. 03-898359
ביה"ס לסיעוד, המרכז הרפואי ע"ש ברזילי, אשקלון טל. 051-45448
ביה"ס לסיעוד, ביה"ח שערי צדק ירושלים טל. 02-555494 (לבנות דתיות)

מסלול מקוצר (הסבה מקצועית) לאקדמאים
★ ביה"ס לסיעוד אסף הרופא, צריפין טל. 08-225111
★ ביה"ס לסיעוד ע"ש הנרייטה סולד ירושלים – טל. 882888

מסלול מיוחד לבעלות משפחה ארבע שנתי
★ ביה"ס לסיעוד, המרכז הרפואי ע"ש שיבא, תל־השומר טל. 03-349474

לפרטים נוספים ניתן לפנות לבתי הספר או לאגף הסיעוד של משרד הבריאות ירושלים טל. 02-638212. תל־אביב טל. 03-341707, 03-345755, 03-345764

המכללה הממלכתית לחינוך ע"ש קיי בארשבע

פרטים והרשמה:
- בימים א' - ה' בין השעות 08:00 - 15:00 -
- ברח' יהודה הלוי, בארשבע, טל. 057-416863/4/5 -
- או ע"י פניה בכתב לת.ד 65 בארשבע -

קרקע-אויר - צוות אחד
קח לידיך את המחר
ורכוש מקצוע טכני תעופתי בח"א
לבוגרי כתות י' וי"א' (בגילאי 16½ עד 17½) -
"מסלול חד-שנתי" במקצועות אחזקת מטוסים בביה"ס הטכני בחיפה.
לבוגרי כתות ט', י', יא' -
"מסלול שוחרות" בכל המגמות -
כולל מסלולי בגרות, טכנאות/הנדסאות.
בביה"ס הטכני בחיפה ובבאר-שבע.
פרטים והרשמה: בכל לשכות הגיוס
ובדואר צבאי 02348/א-ש
טלפונים: 03-234735 03-693800

מועדון מטיילי ... לגלות עולם נסתר עם מדריכי נאות הככר
דרום אמריקה
המסלול המקיף
32 יום. אקוודור, פרו, בוליביה, ארגנטינה וברזיל 7.7, 14.7, 22.9
המסלול האטלנטי
23 – 20 יום. לברזיל וארגנטינה. 30.7
לקבלת פרטים: טל. 03-439207 קרליבך 2 ת"א

לעובדי תדיראן
במלאת 25 שנה לתדיראן
ברכתנו לכל עובדי החברה
להמשך עבודה פוריה ומוצלחת
מאחל:
הועד הארצי של עובדי תדיראן

המרכז לקשרי תרבות, מדע ותיירות יפן–ישראל,
רח' ז'בוטינסקי 105, תל־אביב, 03-5461529, 03-440287
יפן והמזרח הרחוק

השבוע יום ה' ה־4.6.87 תתקיים הרצאתו של אדריכל אריה קרץ (בליווי שקופיות) על יפן – אומנות וטבע.
ההרצאה תתקיים בבית העיתונאים, רח' קפלן 4, ת"א, בשעה 20.30. הציבור מוזמן.
ההרצאה מומלצת במיוחד למי שמעוניין לבקר או לטייל במזרח הרחוק.

5 שנים לשל"ג

בשש ערים ברחבי העולם משיבים אישים שונים על השאלה:

האם השפיעה מלחמת לבנון על תדמיתה של ישראל?

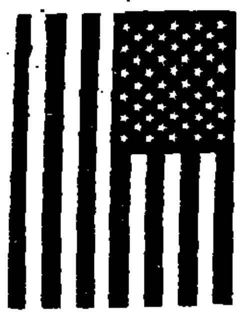

ניו יורק

ברנארד גווירצמן סגן עורך חדשות החוץ ב"ניו יורק טיימס": המלחמה הוכיחה שאם אתה מתחיל בנוקשות, אתה צריך לסיים בנוקשות

"עזוב לרגע את עצם הפלישה ללבנון", אומר ברנארד גוורצמן, לשעבר הכתב הדיפלומטי הראשי של "מריורק טיימס" ועתה סגן עורך החוץ של העיתון. "חשוב על איבוד המכנסיים בהרי השוף ב־1983. ישראל איבדה את אומץ ליבה בעיצומה של המערכה", אומר גוורצמן, שעקב אחרי אחרי מלחמת לבנון ממרכזי העצבים של הממ־של האמריקני בוושינגטון, "בחודשים הראשונים של המלחמה הצי־גה ישראל חזות מקשה, בלתי פשרנית, של אומה שנאבקת על עיק־רון. ואז, בפרוץ הקרבות בהרי השוף, באה ההתקפלות הגדולה. ישראל הנוקשה נסוגה".

"המסקנה היא, שאם התחלת בנוקשות סיים בנוקשות", אומר העיתונאי הוותיק.

המלחמה כולה ערערה את מעמדה של ישראל בדעת הקהל האמ־ריקנית, סבור גוורצמן. הישראלים נתפסו כמי שמנסים להפגן יותר משהצדיקו התנאים והמטרות המקוריות. המטרות עצמן נראו בלתי ריאליסטיות והמצור על ביירות עורר זעמם של רבים וטובים. אין ספק, שדעת הקהל לא אהבה את ישראל באותה תקופה.

לדברי העיתונאי, סימנה מלחמת לבנון את אחת מנקודות השפל ביחסי ישראל – ארה"ב. מאז הספיקו היחסים להשתפר ולהדרדר כמה פעמים. "אנשים נוטים לשכוח, לאחר הכל".

"כמו כל הישראלים, איני רואה שום רווח שהופק מהמלחמה הזו", גורס גוורצמן, "היתה תועלת זמנית: החלשה התשתית של אש"ף. עכשיו צא והשווה זאת לעליית החיזבאללה. אינני בטוח במי אני הייתי בוחר וייב. את המלחמה הזו עשו שני אנשים: שרון ורפול. אולי צריך לשאול אותם מה הפיקה ישראל מהמלחמה", אומר גוורצמן.

מאת דן דנון, סופר "מעריב" בניו־יורק

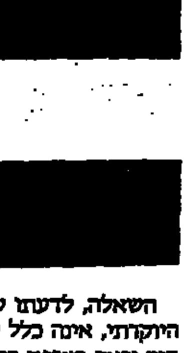

פאריס

ז'אק אמלריק, עורך חדשות חוץ של העיתון "לה מונד": הנסיגה מלבנון הנציחה את כשלון המלחמה

השאלה, לדעתו של עורך חדשות החוץ של העיתון "לה מונד" היוקרתי, אינה כלל עניין של תדמית אלא של.מהות: "כל המבצע הזה נראה בצרפת ככשלון גדול של ישראל", אומר אמלריק, "צה"ל ידוע כצבא בעל כושר מזהיר כאשר המדובר במבצעים מהירים. אך כאשר המדובר בכיבוש וטיפול באוכלוסיה אזרחית, זהו סיפור אחר. כאן נכשלה ישראל".

העיתונאי הבכיר, אשר לו מהלכים רבים בסמדרונות השלטון בצרפת, סבור כי העמדה המסויימת של הצרפתים נובעת מנסיון העבר שלהם: "אנו זוכרים את מה שקרה לנו באלג'יריה. שם למדנו את הקושי בשליטה באוכלוסיה אזרחית, בחיפוש אחרי בני־שיח. שם נוכחנו לדעת כי לא אנו, ולא הצבא של אף מדינה דמוקרטית אחרת, הצליח לעשות זאת".

לדעת אמלריק, "ההפצצות על ביירות הן שגרמו את הנזק הגדול ביותר. סברה ושאתילה היו רק התוצאה הסופית של מדיניות הכי־בוש המוטעת של ישראל". ההפתעה היחידה, אומר אמלריק, היתה בעובדה שישראל נכשלה באופן כה חרוץ ביחסיה עם האוכלוסיה השיעית.

התשובה לשאלה השניה – האם הנסיגה שינתה את תדמית ישר־אל – היא מרצת לא פחות: "הנסיגה", אומר אמלריק, "היה בה רק כדי להנציח את הכשלון. היא לא תרמה רבות לשיפור התדמית, אלא רק נתנה ביטוי לעובדה שישראל הסיקה, סוף־סוף, את המסק־נות הנכונות. היתה זו הודאה בכשלון".

"התברר כי הצבא המנצח של ישראל אינו כליכול. עוד הובהר כי לישראל אסור לנהל מלחמה ארוכה מחוץ לגבולותיה".

מאת תמר גולן, סופרת "מעריב" בפאריס

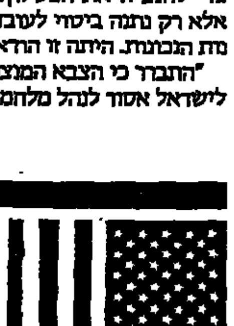

וושינגטון

ג'פרי קמפ, חבר לשעבר במועצה לבטחון לאומי: אינני חושב שהיה מישהו שלא הגיב בסלידה ובזעזוע על הפשיטה הישראלית

ד"ר ג'פרי קמפ היה מנהל מחלקת ענייני המזרח התיכון ודרום אסיה במועצה לבטחון לאומי שליד הבית הלבן בתקופת מלחמת לבנון, תחת הנהגתם של ויליאם קלארק ורוברט מקפרליין. הוא עזב את שירות המדינה ב־1984, וכיום הוא חבר בכיר במכון קארנגי בוו־שינגטון.

"במבט לאחור אני בטוח שהמימשל היה צריך להיות הרבה יותר קשוח עם ישראל עובדה שמתברר כי אפילו מר בגין בעצמו לא ידע מה מתרחש. זו היתה ללא ספק המלחמה הבלתי פופולארית ביותר שידעה ישראל. בהחלט היתה סיבה טובה לזעמו של ג'ימי קארטר כשסיפרו לו שדייגן שולח לבגין מסרים בנוסח "מנחם היקר" ולא: אדוני ראש הממשלה, הוצא את כוחותיך מלבנון או ש..".

בהחלט שררה הרגשה שכך יש לפעול. במימשל מצדדי הגישה הקשוחה כלפי ישראל היו בפנטאגון, וכן פקידים במשרד החוץ, במחלקת המזרח התיכון, ואנשיו של פיליפ חביב, שהיו מעורבים ישירות במגעים עם הלבנונים. אינני חושב שהיה מישהו – אולי חוץ מכמה אנשים במטה של הייג – שלא הגיב בסלידה ובזעזוע על הפשיטה הישראלית".

"היתה הרגשה, מצד שני, שאפשר בכל זאת להציל משהו מהמצב הזה. מזה זמן רב התבונן הבית הלבן לכך שיש להגיע לדיון רציני ומעמיק עם ישראל על עתיד תהליך השלום. זה היה אמור להתחיל במאי 1982, כי עד אפריל 1982 נהגנו בשאלת הפלשתינים בגדה המערבית בכפפות משי. חשוב היה שלא לעשות שום דבר שיפריע להתקדמות ההסכם הישראלי־ מצרי, ופינוי סיני. המלחמה כמובן ניפצה את התקוות להגיע לדיון רציני כזה. המימשל, כרגיל, נתפס במערבולת אירועים שלא היתה לו כל שליטה עליהם".

"צריך לזכור גם שבסתיו של 82 היתה ממש עליה לרגל של מנהי־גים ערבים לבית הלבן, בשלב מסויים מלך מרוקו הגיע בראש משל־חת שבה היה חבר אפילו שר החוץ הסורי, ולמעשה בחדרו של הנשיא בבית הלבן הם דנו על שלום עם ישראל. אבל כל זה הוסתר, עורפל והתמסמס בגלל הבלגן הנורא בלבנון".

"המומנטום אבד לנו באוקטובר 1982. זה היה הרגע הנכון – ושוב לא חזרנו אליו".

מאת עפרה ישועה־ליות, וושינגטון

ז'נווה

הגב' באור לייגר, חברת הסינט השווייצרי מטעם המפלגה הליברלית: מלחמה זו גרמה שיתייחסו בכבוד לישראל

הגברת באור־לגייר היא אחת הנשים המעטות שהגיעו מעמד נכ־בד בפוליטיקה השוויצית. היא חברת הסינט השווייצי מטעם המ־פלגה הליבראלית, הנחשבת בשווייץ למפלגה המיצגת את עולם הב־נקאות, התעשייה והפיננסים. היא מתגוררת בז'נווה, משמשת כסגנית הליגה לידידות שווייץ־ישראל ונרתמה גם למאבק למען יהודי ברית המועצות. את הביקורת שלה היא "עוטפת" בהרבה אה־בה ואהדה: "כסגנית הליגה לידידות שווייץ־ישראל וכנוצריה אני מעריצה ומכבדת את שאיפותיה של ישראל לעצמאות ומבינה ותומ־כת בנחישות הישראלית לשמור על הטריטוריה שלה. ביקרתי בי־שראל בקבוצה של אנשי פרלמנט שווייצים. התפעלתי מהעם היש־ראלי שבמשך שנים נרדף בגלות והצליח להקים מולדת. לדעתי עובדה זו של הקמת מדינת ישראל על ידי היהודים הוא אחד האירועים החיוביים הבודדים בעולם בו אנו חיים. אנו חיים בעולם המנסה להשמיד את עצמנו ואנו עדים להידרדרות האנושות. הקמת מדינת ישראל היא קרן אור. עם ישראל הוא דינאמי אמיץ מלא יוזמה והצליח לקלוט עליה ממדינות כה שונות שהשתלבו במולדת החד־שה. מלחמת לבנון היתה חיובית מבחינה זו שהיא הוכיחה מול אויבי מדינות ערב להשמיד את ישראל, שישראל מסוגלת להגן על עצמה. מלחמה זו גרמה שיתיחסו בכבוד לישראל ומהיבט זה היא היתה חיובית עבור ישראל".

"מלחמת לבנון", ממשיכה הגב' באור לגייר, "נתנה הוכחה שישר־אל לא תיתן עצמה למתריכה. אני מעריצה את ההחלטה לסגת. לאחר שישראל הוכיחה את גבורתה היתה זו החלטה נבונה לסגת ולהימנע מעימות עם סוריה. עבור השלום בעולם זו היתה החלטה נבונה. בשווייץ קיימת אהדה רבה לישראל ורבים כאן מבינים את הצורך להיות חזקים בעימות עם הערבים. ישראל היא הסמל של הציוויליזציה עבורנו ואנו מצפים ממנה יותר מאשר ממדינות אח־רות. אנו חושבים שעתה הגיע הזמן שישראל תשב לדיונים על שלום עם הפלשתינאים אחרת ישראל תסבול מתוצאות המלחמה".

מאת שרי רוכר, סופרת "מעריב" בז'נווה

לונדון

צ'רלס וילסון, עורך ה'טיימס' הלונדוני: ישראל לא נראתה יותר כמדינה קטנה המאויימת בידי שכניה הערבים החמושים היטב

ה'טיימס' של לונדון, אחד מעתוני האיכות של בריטניה, איבד כבר לפני שנים את מעמדו היהודי, אולם דבריו נקראים בקפידה בידי חצי מיליון איש מידי בוקר בבוקרו, ששה ימים בשבוע.

ה'טיימס' מקדיש מקום נכבד לידיעות חוץ באשר קוראיו מצויים במוקדי ההשפעה, במימשל, במוסדות אקדמיים ובעולם העסקים. לאחר הפלישה הישראלית ללבנון דיווח העתון בהרחבה על הנעשה שם ודיווחים אלה, כמו גם מאמרי המערכת הביקורתיים, עוררו זעם בשגרירות ישראל בלונדון. כיום גישתו של העתון "מאוזנת" יותר והדבר ניכר גם במאמרי המערכת שלו, אם כי כתב העתון בביירות ממשיך לשלוח ידיעות המתארות את ישראל באור שלילי.

לאחר שצ'רלס וילסון מונה לעורך העתון, בסוף 1985, זכתה ישר־אל להיות מוצגת באורח הוגן יותר מעל דפי ה'טיימס'. וילסון הצט־רף לטיימס ב־1982, השנה שבה החלה מלחמת לבנון. דעתו על מידת ההשפעה של הפלישה על מעמדה של ישראל בעיני העולם היא ברורה: "היתה לה השפעה הרסנית על דמותה של ישראל. אף שהמטרה המוצהרת היתה להביא שלום לגליל, העולם החיצוני היה מודאג למראה עוצמתה של ההתקפה הישראלית. ישראל לא נראתה יותר כמדינה קטנה המאויימת בידי שכניה הערבים החמושים היטב. הנזק הרב ביותר לנטיה הטבעית לתמוך בישראל נגרם בעקבות מע־שי הטבח בפלשתינים במחנות הפליטים בסברה ובשתילה. על אף שהיו אלה ערבים שהרגו ערבים היה ברור שטרגדיות אלו ארעו באזור שהיה נתון לפיקוחה של ישראל והאחריות המוחלטת היתה נתונה בידי הצבא הכובש".

תשובתו לשאלה האם הנסיגה הישראלית שינתה תדמי.: זו אינה כה חדה: "לא נגרם שינוי משמעותי בתדמית זו כאשר ישראל נסוגה ממרבית שטחי לבנון. פעולות ישראליות חוזרות ונישנות בדרום לבנון או פעולות של כוחות שנתמכים על ידה העידו שיידרשו שנים לתקן שמה הטוב. אף שהקהיליה הבינלאומית רואה את פעולות הממשלה בירושלים ב־1987 בעין יפה יותר מאשר ב־1982, כל מקרה מוות של אזרח פלשתיני חסר הגנה מהתקפות האוויר מאיים שוב להכתים שמה".

מאת מאיר בלייך, סופר מעריב בלונדון

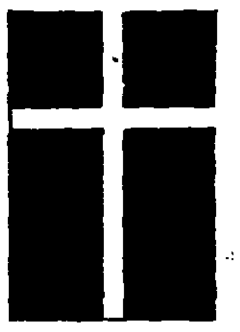

קופנהאגן

אופה אלמאן ינסן, שר החוץ של דנמרק: הפלישה ללבנון וההפגזות על ביירות נפלו עלינו כהלם

את תשובתו לשתי השאלות הקדים שר החוץ הדני אופה אלמאן ינסן במלים: "אני רוצה לנצל את ההזדמנות ולהדגיש כי מאז הקמת מדינת ישראל, נהנתה ישראל משם טוב ותיובי מאוד בדנמרק. יחסי שתי המדינות היו מתמיד הדוקים באופן יוצא מן הכלל. מדובר בקשרי ידידות שקצרה היריעה מלפרט כאן. אזכיר כי בהקשרים רשמיים ופרטיים, הבענו תמיד תמיכה במלמות הרבות שישראל היתה מעורבת בהן להגנת וביוזמת, מלחמות שלמרבית הצער הפכו מנת חלקה מאז 1948".

"הפלישה ללבנון בקיץ 82' היתה שונה מהמלחמות הקודמות באו־זור", אומר שר החוץ, "לבנון לא תקפה את ישראל וקיומה של ישר־אל לא היה נתון בסכנה. נכון שהגליל היה נתון בתקופות שונות למתקפות קשות, אך פלישה מאסיווית למרכזי לבנון, עם הפגזות קשות על ערים לבנוניות לרבות ביירות, נפלה עלינו כהלם, מבלי יכולת להצדיק את הדבר. הפלישה היתה עקיפת העקרונות הבסיסי־ים ביותר של זכויות עם, שנגדה את התדמית שהיתה לישראל בעבר בדנמרק, וכאמור לא התקבלה בהבנה. איני חושב שבמפישה זו חל שינוי עם הזמן.

הייתי רוצה להשיב בחיוב, ללא היסוס לשאלה "האם חל שינוי בתדמית לאחר הנסיגה מלבנון". אך מה שאני מסוגל לעשות הוא להשיב ב'כן' היפותטי בלבד. ישראל לא יצאה כליל מלבנון, וכוחות צה"ל ממשיכים לבקר את "קווי הסיכון" לאורך הגבול הצפוני, בשי־תוף פעולה עם "צבא לבנון" המוגדר על ידי מרבית הלבנונים וממש־לת לבנון כשליחה של ישראל. בצורה זו נמנע מכוח יוניפי"ל למלא את תפקידו ולהשכין שקט וסדר בדרום לבנון, תפקיד שגם ישראל היתה צריכה להיות מעוניינת בו. נסיגה ישראלית מלאה מטריטוריה לבנונית תתקבל בדנמרק בברכה, והתעתם לשיפור תדמיתה של ישר־אל בדנמרק לטובה. את הדברים הללו אני אומר ברוח ידידות כנה השוררת בין שתי המדינות. ידוע שחברים טובים מביעים את דעתם ללא כחל וסרק, כפי שעשיתי. ואין טעם להסתיר כי איננו תמימי דעים על כל נושא שבעולם".

מאת אסתר אודלשן, סופרת "מעריב" בסקנדינביה

תבל TEVEL
שרותי יבוא ויצוא בע"מ import export services ltd.

הודעה בדבר פרסום תשקיף

ניתנת בזה הודעה לפי סעיף 23 לחוק ניירות ערך, תשכ"ח–1968 כי החברה מציעה ניירות ערך לציבור כדלקמן: –

240,000 מניות רגילות בנות –.1 ש"ח ע"נ רשומות על שם המוצעות לציבור ע"י החברה במחיר –.5 ש"ח המניה (500%).

רישום המניות בבורסה מותנה בפיזור מינימלי של המניות בציבור (כמוגדר בתשקיף). אם לא יושג פיזור מינימלי כאמור, תתבטל ההנפקה (ראה עמ' 5 לתשקיף).

נתונים מותאמים לש"ח של ספטמבר 1986

הון, קרנות ועודפים (גרעון בהון) של החברה	ליום 31.3.1985 היה (162,109) ש"ח;
	ליום 31.3.1986 היה (54,886) ש"ח;
	וליום 30.9.1986 היה 77,396 ש"ח.
ההפסד לשנה שהסתיימה ביום 31.3.1985 היה:	(5,296) ש"ח;
הרווח לשנה שהסתיימה ביום 31.3.1986 היה:	107,223 ש"ח;
הרווח לתקופת 6 החודשים שהסתיימה ביום 30.9.1986 היה:	132,282 ש"ח;

מר דב נוימן עתיד להחלק (כ־40%) מחובות החברה. לתאריך 31.1.1987 הסתכם היקף ערבויותיו בכ־2.65 מיליון ש"ח. מר דב נוימן הסכים כי בשנתיים לאחר תאריך התשקיף, יעמיד לחברה ערבויותיו הנ"ל. התחייבות זו לא תחול לאחר תקופת השנתיים הנזכרת (ראה עמ' 33 לתשקיף).

מחיר ההנפקה בשעור 500% נקבע בהתחשב ברווחיות החברה, בהונה העצמי, בהיקף הפעילות שלה ובתנאי השוק. ראה עמוד ו' בתמצית בקשר למחיר ולפרטים נוספים בגין ערך החברה בסך של כ־3.6 מיליון ש"ח.

לאחר הרישום, תסחרנה מניות החברה בבורסה במסגרת "הרשימה המקבילה" (ראה עמודים 5–6 לתשקיף).

סה"כ ההוצאות הכרוכות בהנפקה ע"י החברה, הכנתה וביצועה, יעלה לכ־20% מתמורת ההנפקה ברוטו. בתוכן, תשלם החברה עמלות חיתום, הפצה, ניהול וריכוז בשיעור של כ־7.5%. כמו כן, הקצתה החברה ערב התשקיף לקרדן השקעות בע"מ 16,200 מניות רגילות בנות –.1 ש"ח תמורת 37.000 ש"ח, דהיינו, במחיר 2.28 ש"ח המניה (228%).

הנפקה זו הינה הנפקה ראשונה לציבור על־ידי החברה.

החתמים: קרדן השקעות בע"מ, מנהל הקונסורציום
(חברה רשומה בבורסה לניירות ערך בתל־אביב בע"מ)
בנק כללי לישראל בע"מ (הבנק המרכזי).
בנק הספנות לישראל בע"מ
"איל" אנגל־ישראל להשקעות וניירות ערך בע"מ
איי.בי.איי – שרותי בורסה והשקעות בישראל בע"מ
דנבאר בע"מ
נשואה סחר השקעות בע"מ
סהר ניירות ערך בע"מ
צמיחה ניירות ערך והשקעות בע"מ
שחק עוז ניירות ערך והשקעות בע"מ

תאריך התשקיף: 26.5.1987

רשימות החתימות למניות המוצעות לציבור ע"י החברה, תפתח ביום שלישי, 2 ביוני 1987 בשעה 8.30 ותיסגר ביום חמישי ה־4 ביוני 1987 בשעה 12.30 בצהריים.

הבימה התיאטרון הלאומי	התיאטרון הקאמרי	התיאטרון הקאמרי	התיאטרון העירוני חיפה	תיאטרון באר-שבע
מירלה אפרת מחר 3.6 ב־21.00 יום ה' 4.6 17.30, 20.30 מוצ"ש 6.6 ב־21.30 הדוד וניה מחר 3.6 ב־21.00 ה' 4.6 20.30, מוצ"ש 6.6 21.00 הקונטרבס – ביתנשי מחר ב־21.00 יום ה' 4.6 20.30	חבלי משיח מחר 3.6 ב־21.00, יום ה' 4.6 רכוש נטוש – בצוותא יום ד' 3.6 21.00, יום ה' 4.6 יום ב' 8.6 16.30, 20.30 המסע של אמא קאבורי בצוותא יום א' 7.6 אני לא רפפורט יה. ג' 9.6, יום ד' 10.6	עלובי החיים "המחזמר שעשה היסטוריה" (Newsweek) מכירת הכרטיסים בעיצומה ב"הדרן-קסטל" טל. 223167 לאור דרישת הקהל – הצגות נוספות המלך ואני באודיטוריום דול, שכונת התקוה 20.00 4.6, 3.6 16.30, 20.00 4.6, 7.6	שידוכים – בתיאטרון חיפה מחר 3.6 סדרה 28 היפנוזה – אמרי שאליב מחר 3.6 סדרה ש' יום ה' 4.6 סדרה ס"מ הקיץ של אביה מודון חיפה מחר 3.6 ב־21.00 (15) להקת בת־שבע – תיאטרון חיפה יום ה' 4.6 ב־20.30	המנוחה צייד – במות יום ד' 3.6 (3) • יום ה' 4.6 (5) מוצ"ש 6.6 (21) אילוף הסוררת יום א' 7.6 קריית... יום ב' 8.6 • יום ג' 9.6 ... יום ד' 10.6 • יום ה' 11.6 בית דני מוצ"ש 13.6 – ב"ש 18.30, 21.30 יום א' 14.6 • יום ב' 15.6 – שלוה

פרסום בלקין

מועדון ה"אימ" בישראל מארח:

AN ENGLISH CHAMBER THEATRE PRESENTATION

נדול שחקני הבמה האנגלית

דרק ג'קובי
DEREK JACOBI
AS LORD BYRON

גבור סדרת הטלויזיה

"אני קלאודיוס"

בהצגה:

"MAD, BAD & DANGEROUS TO KNOW"

מאת: JANE McCULLOCH • מוסיקה: DONALD FRASER

עם השחקנית ISLA BLAIR

7 הצגות בלבד בישראל

תל־אביב "תיאטרון הבימה" יום ב' 20.7 ב־9.00
תל־אביב "בית־החייל" יום ג' 21.7 ב־9.00
כ"ס "היכל־התרבות" יום ד' 22.7 ב־9.00
חיפה "תיאטרון עירוני" יום ה' 23.7 ב־9.00
ת"א תיאטרון הבימה – יום ו' 24.7 ב־3.00
תיאטרון ירושלים מוצ"ש 25.7 ב־9.15 • יום א' 26.7 ב־9.00

כרט' בת"א: "הדרן" 248787, "קסטל" 444725, "לאן" 247373, "רוקוקו" 248824 בקופת הבימה 296071 וביתר המשרדים. בירושלים: בתיאטרון טל. 667167־02 "בימות" 234061־02, "קלעים" 221624־02 וביתר המשרדים. בחיפה: בתיאטרון טל. 642075־04, בכפר־סבא בקולנוע היכל התרבות טל. 910618־052. כרטיסים באמצעות כרטיסי אשראי עד 1.6.87, רצוף עד 11.00 בלילה בטל. 221792, 239258־03

ההכנסות קודש למועדון ה"אימ"

מפיקים: שמואל צמח – חיים סלוצקי

נובמבר
יפו טל. 821243, 811545

המועדון פתוח בכל ערב פרט ליום א'

החל מהערב תכנית חדשה

★ **צביקה פיק**
★ צמד סטריפטיז מבדים
★ צמד אקרובטיות מלונדון
★ איש ענק בקופסה קטנה
★ קוסמת מתעשפת מאוה"ב
★ חשפנית נפלאה מבדים
★ אטרקציה מיוחדת במינה - מארגנטינה

בימי חול ובשבת בשעה 6.45 ... 5 ש"ח
בימי שישי ... 15 ש"ח
מוצ"ש ב־11.00 ... 10 ש"ח
קבוצות בימי חול - ארוחה - 14 ש"ח

★ משחקי בינגו בכל ערב בגמר התוכנית.

שמואל צמח – חיים סלוצקי גאים להציג

קליאו ליין
CLEO LAINE

למנויי פסטיבל ישראל והתזמורת הפילהרמונית מבצע מיוחד! כרטיסי הנחה ב"הדרן קסטל" בלבדו

הגדולה בזמרות הג'אז והבלוז בעולם בליווי להקת JOHN DANKWORTH

3 הופעות בלבד בישראל!

קיסריה "אמפיתיאטרון" מוצאי־שבת 20.6 ב־21.00

תל־אביב "היכל התרבות" יום א' 21.6 ב־21.30

ירושלים "בנייני־האומה" יום ב' 22.6 ב־21.00

לאור הביקוש העצום
הופעה נוספת
בת"א "תיאטרון הבימה" יום ו' 19.6 ב־3.00 אחה"צ
כרטיסים "הדרן", "קסטל" ובקופת הבימה

כרטיסים: הפצה ראשית "הדרן קסטל" אבן גבירול 90 ת"א 223167 רב קוו "הדרך" 248787, "קסטל" 444725, "רוקוקו" 223663, "לאן" 247373 וביתר המשרדים בת"א. הזמנות טלפוניות בכרטיסי אשראי 227192, 239258־03. הפצת כרטיסים ראשית בחיפה: קופת חיפה 662244־04, "ערבר" 384777־04, "קופת סכבי" 664618, ובהדר־בר. בנתניה "מופעי" 330335־053 "סינר" בקריות "מופעי" 710106־04. בנהריה: "שרותי דור" 920330־04. בקופת האמפי בקיסריה 361358־06. בירושלים "קלעים" 221624־02, "בימות" 234061־02 וביתר המשרדים.

הסעה מיוחדת לקיסריה תצא מקופת היכל התרבות ת"א, בשעה 19.00 בדיוק, וחזרה בגמר המופע.

פרטים וכרטיסים: "הדרן־קסטל". למחזיקי כרטיסי אשראי טל' 2217־03, 239258, עד 1.6 רצוף עד 11.00 בלילה. כלי נגינה "חלילית"

פרסום בלקין

רשת גולן-גלובוס

סרטים שכדאי לראות בערב החג

"תל־אביב" תל־אביב 9.45, 12 "שעבד לשיא" שימו לב גם יום ג' (ערב חג) ויום ד' 11 בבוקר

"שחף" תל־אביב 9.40, 12 "פלאטון" (כחולקה)

"הוד" תל־אביב 9.45, 12 "בוקי"

"אולמי המחודש" תל־אביב בשעה 10 "ילדים חורגים לאלוהים"

"בן־יהודה" תל־אביב 9.45, 12 "שמן חם בריכון"

"סינמה 1" תל־אביב 9.45, 12 "ילדים חורגים לאלוהים" נא לדייקו

"סינמה 2" תל־אביב 10 "חנה ואחיותיה"

"דרייב־אין" תל־אביב בשעה 10 "צניס"

"הדר" גבעתיים בשעה 10 "ילדים חורגים לאלוהים"

"היכל 1" פתח־תקוה בשעה 10 "שעבד לשיא"

"היכל 2" פתח־תקוה בשעה 10 "ילדים חורגים לאלוהים"

"היכל 3" פתח־תקוה בשעה 10 "שיחות מלהכלבה"

"סבוי" חולון בשעה 10 "ילדים חורגים לאלוהים"

"עצמאות" בת־ים בשעה 10 "שעבד לשיא"

"פאר" תל־אביב הערב ב־10 בכורה ארצית "בלי גאלבך"

תיאטראות ישראל מציגים

מחר חג בשעה 11 בבוקר
ביום חמישי בשעות 11 בבוקר 2 בצהרים

ת"א
במבי
חברי הדרקון אליוט
תעתועי שחור הזקן
היפהפיה והיחפן
שלגיה

רמת־גן
במבי
שלגיה
20.000 מיל מתחת למים
מרי פופינס

סרטי הערב בתל־אביב

"דיזנגוף 1" ב־22.00 "כשות, תבלין, וילדה קטנה"
"דיזנגוף 2" ב־22.00 "שיחות מלהכלבה"
"דיזנגוף 3" ב־22.00 "זכרונות אהבה מבוזבזה"
"צפון המחודש" ב־22.00 "שם הורד"
"לב 1" ב־22.00 "נודדי החוק"
"לב 2" ב־22.00 "בקצב השעון"
"לב 3" ב־22.00 "אלוף"
"לב 4" ב־22.00 "זולימה ערב"
"סיוון" ב־22.00, 24.15 "אשה פראי"
"פריז" ב־22.00, 24.00 "במי בלוף"
"דרייב אין" ב־22.00 "צניס" ב־24.15 "סקס"
"תמוז" ב־22.00, 24.15 "זעתה הפלדון הבלש"
"לימור" ב־21.45, 24.15 "הפרוטוקול הרביעי"
"לילי" רמת־גן ב־22.00 "הפרוטוקול הרביעי"
"הקולנוע" (בית ציוני אמריקה) ב־22.00, 24.00 "נשיקה אדומה"
"ארמון" חולון ב־22.00 "זעתה הפלדון הבלש"

כתיבה במכונה בבי"ס למסחר "דיבון" ת"א, רח' דיזנגוף 85

תיאטראות ישראל מציגים

הערב ערב חג **ת"א**

12.15–9.50 אנשי הפח
12.15–9.50 חנות קטנה ומטריפה
12.20–10 אל תקרא לי לבן
12.05–10 פשעים שבלב
12.15–9.55 צבע הכסף
ב־10 רימון חי
ב־10 סיפור מהחיים

רמת־גן
12.15–10 משהו פראי
12.15–10 אנשי הפח
12.15–10 הבוקר שאחרי
12.15–10 חנות קטנה ומטריפה
ב־10 קרוקודייל דנדי
ב־10 הרומן שלי באוקספורד

חיפה
ב־10 חנות קטנה ומטריפה
ב־10 בקצב השעון
ב־10 קרוקודייל דנדי

חולון
ב־10 פשעים שבלב

מופעי תיאטרון • בידור • מוסיקה
אגוד האמרגנים והמפיקים בישראל

יהודה פוליקר ובנזין
הופעה חד־פעמית
תל־אביב "אמפי ואהל" גני יהושע מוצ"ש 6.6 ב־9.00
הפצת כרטיסים "הדרן" 248787 "קסטל" 444725 "הדרן־קסטל" 221167 רב קוו...

הגשש החיוור
כפר־סבא "היכל־התרבות" מחר יום ד' 3.6 ב־8.30
הרצליה "דוד" יום ד' 5.6 ב־10.00
כפר־יהושע "בית־העם" מוצ"ש 6.6 ב־9.30
דימונה "אילת" יום ד' 10.6 ב־8.00

מתי כספי – ארץ טרופית יפה מאד
ת"א "התיאטרון הקאמרי" הערב ערב שבועות יום ו' 2.6 2 הצגות: ב־9 ובחצות
רמלה "היכל־התרבות" 3.6 ב־10
יפעת "היכל־התרבות" 4.6 ב־9
חולון "דימה" 5.6 ב־10
חיפה "אודיטוריום" 6.6 ב־9.30

דודו טופז – בהצגת הבידור החדשה בלי חשבון
גבעתיים "שביט" הערב יום ג' ע' ועבשות 2.6 ב־10
חיפה "אודיטוריום" מחר יום ד' 3.6 ב־10.00
תל־אביב "צל הקאמרי" יום ו' 5.6 ב־10.00
באר־שבע "מלת" מוצ"ש 6.6 ב־9.00
חולון "דימה" 12.6 ב־10

הלהקה הפיליפינית הלאומית בייניהאן
באר־שבע "קרן" 13.6 ב־9.15
קיסריה "אמפיתיאטרון" יום ו' 18.6 ב־8.30
טבריה "ירושלים" יום ה' 18.6 ב־9.30
גבעתיים "שביט" 19.6 ב־9.45
הרצליה "אמפי קאנטרי קלאב" מוצ"ש 20.6 ב־9.00
בית־שאן "קימרון" 21.6 ב־9.15

יהונתן גפן – "על הפנים" – אלון אולארצ'יק
קלידים ועיבודים: רמי רבן
ראשל"צ "צוותא" הערב ג' ע' שבועות 2.6 ב־10
עין הוד "אמפי" יום ו' 5.6 ב־10.30
תל־אביב "צוותא" יום ו' 12.6 ב־10 ובחצות

עבריה – רבקה זהר בהופעה
תל־אביב "צוותא" הערב יום ג' 2.6 ב־9.30
חיפה "בית־אבא חושי" מחר יום ד' 3.6 ב־9.00
קרית־חיים "בית־נגלר" יום ו' 12.6 ב־10.00
רמלה "היכל־התרבות" מוצ"ש 13.6 ב־9.00

צמח בצמח
מופעים ואירועים בילאומיים מבוקר עד ערב ללא הפסק
★ שירת פיראטים ★ איזורים ★ 9 מגלשות מים וכל בילויי הקיץ
חוף צמח. שם קורים הדברים

מנחם צל־בראון – ערב בלי אשת
יפו "החמאם" הערב יום ג' 2.6 ב־10 ובחצות
פתח־תקוה "מנור" מוצ"ש 6.6 ב־10.00
הרצליה "אודיטוריום" מלון דניאל יום ו' 12.6 ב־10 ובחצות
הדסים "אולם הדסים" מוצ"ש 13.6 ב־9.30

נורית גלרון – משהו כזה
עפולה "מופת" הערב יום ג' 2.6 ב־10.00
חיפה "בית־אבא חושי" יום ו' 5.6 ב־10.00
אביחיל "בית־הגדודים" מוצ"ש 6.6 ב־9.00
חיפה "אודיטוריום" יום א' 7.6 ב־9.00

זכור להזמין כרטיסים בטלפון בקופת הקולנוע בערב ההצגה

פרסום בלקין

הבימה התיאטרון הלאומי

מירלה אפרת
להיט העונה

משתתפים (לפי סדר הא"ב): מוסקו אלקלעי, רבקה גור, מרים גבריאלי, עמי ויינברג, מרים זוהר, שמעון כהן, יעל פרל, ליא קניג, שמואל רודנסקי

החלה מכירת הכרטיסים לחודש אוגוסט – הכינו כרטיסים מראש
כרטיסים בקופת התיאטרון - 296071 ובמשרדי הכרטיסים

הצ'קים שמסרתי לחברת סווטה בע"מ היו לבטחון בלבד ובוטלו.
כל המקבלם שם כספו על קרן הצבי.
עמיאל חיים

טוביה צפיר • דובי גל
תולדות עם ישראל
בימוי: מוטי קירשנבאום

2 הצגות אחרונות בהחלט במועדון "אורדע" הערב יום ג' ע' שבועות 2.6 ב־10.00, יום ו' 5.6 ב־10.00

מכרז למכירת מקרקעין
מוזמנות בזה הצעות לרכישת המקרקעין כמתואר להלן

וילה מפוארת, גן גדול – בכפר סירקין, רחוב דרך אפק 5, שטח בנוי של כ־300 מ"ר על כ־5 דונם. כל הרוצה לרכוש את המקרקעין יפנה לעו"ד צוקרמן יוסף, ביאליק 55, ר"ג, טל' 733192; או: עו"ד צדפק אריה, האפסים 14, ת"א, טל' 254446.
המכירה תהיה ביום רביעי 10.6.87 בשעה 17.00 במשרד עו"ד צוקרמן.
אין כונסי הנכסים מחויבים לקבל את ההצעה הגבוהה ביותר, או כל הצעה שהיא. המכירה טעונה אישור בית המשפט.

י. צוקרמן, עו"ד – כונס הנכסים

מכללה למחול ספרדי
מרכז לתרבות ופעילויות פלמנקו בישראל בהנהלת

דליה לאו

קורסי קיץ

קורס קיץ למחול ספרדי ופלמנקו בהדרכת הכוריאוגרף הנודע

סירו

קורס מתקדמים לגיטרה פלמנקו בהדרכת הגיטריסט הנודע

חואן סוטו

הקורסים יתקיימו בין התאריכים 5.7.87-23.7.87

ההרשמה: רח' גלגלי פלדה 7א, הרצליה. טל: 052-545321, 052-570246

מספר המקומות מוגבל.

פרסום בלקין

חתונות: פופקורן בטעם אבטיח

מאת אורית הראל

יש אנשים שעושים את זה שיגרתי. שמרנים כאלה. מסתכלים זה לזו בעיניים על רקע שקיעה רומנטית, ובסוף ערב טבול במוסיקה, יין, נישוקים וריקודים, הם נעלמים לתוך אופק מלונאי של חמישה כוכבים, וחיים באושר ועושר לפחות עד הבוקר, כשמתחילים לספור את הצ'קים.

לא פשוט להתחתן, ולא רק בגלל החותגת או ערימת המחוייבויות שמפילים לקדעל הראש יחד עם הכתובה המסולסלת. קשה גם כי הכל כבר נעשה או נוסה וכמעט בלתי אפשרי לחדש.

להתחתן זה לא רק להגיד "הרי את" בענבת מלמלה לבנה. שם המשחק: איך להיות יותר מקורי מהשני

יש מי שמוותרים מראש על אלמנט האוריגינליות, העיקר שיהיה יפה, ושהכלה תהיה מסמר הערב. אפשר לראות אותם בכל מקום, נשפכים בזהירות מתוך מכוניות מחופשות לדובבים של בלונים וסרטים, בתוך ענות קטנות של מלמלות וסלסלות לאורכו של רחוב המסגר בתל אביב, ברצועת האולמות ברמת גן/ חולון/ בת ים/ רמלה או בשאר ערינו הנארות.

ברחוב המסגר, תמורת מחיר שבין 20 ל־30 שקל בקירוב למנה, הכל תלוי באולם ובעיסקת החבילה המוצעת, יכולים בעלי השמחה לפגוש את אורחיהם במעלה גרם מדרגות מכוסה בשטיח מקיר־אל־קיר, להאכיל ולהשקות את הקרואים, בדרך כלל בהסבה סביב שולחנות, לשמוח, לרקוד ולהצטלם עמוק לתוך הלילה. כל ארלם והפטנטים שלו. באולמי שושנים למשל, מבטיחים שהמחיר כולל טיפול לכלה, שמלה, צלם, לילדבש במלון – רק את החתן רצוי להביא מהבית. לעומת זאת באולמי לחיים מסבירים שרצוי לא להתפתות לעסקות כאלה כי שום דבר בחיים לא בחינם, ואת מחיר השמלה־פרחים־וידאו וכל שאר המתנות שבעלי אולמות מפתים בהן, הם דואגים לגבות במחיר הבסיסי הגבוה יותר שהם דורשים.

מהדורה יותר נוצצת של האולמות הם כמובן בתי המלון. אבל כל זמן שלא מרשקעים מחשבה ו/או משאבים בהפקת האירוע, זו עדיין תישאר בר מצווה של רבע עוף, רק שכאן יקראו לזה קוק־או־ואן, או משהו מעודן כזה.

אבל בשביל להגיע לחתונה עם ראש שממציא פטנטים שיביאו חשק לרוץ מהר וגם להתחתן, צריך אולי להתחיל בחינוך בגיל צעיר. כבר היה בארצנו מי שהביא לגן ביתו מיני לונה פארק, לחדוות הילדים החוגגים. אלה, אגב, היו בני שנתיים. "אבל זה כשמדובר בתקציבים אחרים", מתנסחת בדיפלומטיות אירית פרלמן מטנדו, שיחד עם שותפתה תמי לוין, עוסקת בארגון שמחות. מי שאין לו "תקציבים אחרים", יכול לדבריה, להגיע לתוצאות בלתי צפויות גם בתקציבים די שיגרתיים.

החוכמה היא, מסבירה אירית, לתת לאירוע צביון לא דגיל, לערוך אותו במקום יוצא דופן, או אם יש שיתוף פעולה של בעלי השמחה, לשלב את שני הדברים. במקומות שיגרתיים, כמו אולמות, בריכות או בתי מלון, די לערוך את כל האירוע לפי נושא מסויים, כדי שייראה אחרת לגמרי. למשל, בר מצווה ברוח התחביב הגברבר. אם הוא חולה אופניים, לדוגמה, תהיה לו בר מצווה בסגנון הגראנד־פרי: תפאורה כזו, אוכל בקישוטים כאלה, בידור לילדים עם ועל אופניים וכן הלאה וכן הלאה.

"באירועים כאלה, עם ילדים, אנחנו דואגות לאוכל מיוחד לילדים – שתמיד מזמינים יותר כי המבוגרים בדרך כלל גם נדחפים בתור לאוכל של הילדים – המבורגרים, נקניקיות, צמר גפן מתוק, גלידה וכו'".

אותו רעיון יכול להיות מופעל גם בחתונה: לחתונה שיערכו במיצפה מודיעין, יביאו קייטרינג בהתאם, משהו על האש, מוסיקה הולמת, תפאורה רומאית, לפידים וכתובות אש. וזה רק למשל.

אירית מספרת שהיום פופולריות מאוד חתונות של חמש אחר הצהריים, לא עוד נשפיות־לילה. בחומש אחרי הצהריים, זמן של בין־ארוחות כמו שמעקמות אמהות יהודיות את האף, מכבדים אחרת – שולחנות קטנים עמוסים למשל במיני מתיקה, "סוויט טייבלס" קוראים לזה, ושמפניה בכניסה הם אפשרות משמינה אחת. אפרף אוכל, יותר ויותר חוגגים מוותרים על הישיבה סביב השולחנות, ומחליפים ברצון את הבורקס ושות' באוכל סיני שמבושל לעיתים לעיני הנוכחים, בפאסטות או במאכלים חלביים.

היא זוכרת חתונה ל־25 קרואים שאורגנו בקיץ שעבר, בגן בית פרטי בסביון, אירוע שעלה "כמו חתונה ל־300 איש". אלה היו יהלומנים מבלגיה, "הכל היה פנסי, ארוחה מיוחדת עם סלמון מעושן, קוויאר ומלמלות, וסקסופון שניגן ברקע".

מי שלא רוצה – או שהכמעט־חתן שלו או הכיס לא מרשה – הפקה שלימה יוצאת דופן כזו, יכול הסתפק בגימיקים שונים, משונים ומעורדי חיוכים. במקום סידורי פרחים אפשר לקשט בסידורי בלונים (וזה גם יותר זול בהשוואה), במקום לתת לילדים ארטיקים אפשר לכבד אותם בפופקורן בטעם פינה־קולדה, אבטיח, שוקולד, רימון או פטל. הפופקורניה מציעה את המן המתוק הזה בטעמים המוזרים האלה ואחרים, ולמי שמוכן ללכת עד הסוף בעניין הזה, הם מציעים דוכן שלם, עם "מוכר" בתלבושת מיוחדת, שכולל מכונת פופקורן לבן, מכונת צמר גפן מתוק, מכונת גלידה, ופופקורן בטעמים שונים. ששה דולר לאיש עלה השמחה הזו.

מתחילים בגיל צעיר - יום הולדת לילד ברוח ז'ול וורן. אפילו העוגה מגיעה בכדור פורח

ויש גם מי ששולחים מיברק מזמר. תמורת 45 שקל בממוצע, אפשר לשלוח ליצן או ליצנית, חמושים בבלונים ובשיר לאולם, למלון למשרד או לכל מקום שתגידו, להפתיע את הילד־יומולדת. יש כמה ילדים, שהם היום כבר מנהלים גדולים, שהמחשבה על ליצנית שרה להם יומולדת שמח כשהיא עומדת על השולחן המסודר שלהם, באמצע ישיבת־בוקר, יכולה לשמח את המוזמנים לא פחות מאשר את המקבל. אולי אפילו יותר.

דונה פלוד של הקולנוע היתה נשואה פעמיים. זו של רענה, מחתנת אחרים בסטייל. קייטרינג של עשירים, כינה מישהו את המוסד הזה. שתי נשים ברזילאיות, ויויאן וקלריניאה, שגם הן עובדות לפי נושא מסגרת, וברוח זו מספקות כיבוד ותפאורה. בחתונת זהב אחת עשו הכל במוטיבים של זהב, יום הולדת אחד תגנו על פי ז'ול וורן, כשהעוגה מגיעה בכדור פורח. חתונה, בעיני ויויאן, "צריכה להיות כאילו עמה לבנה נחותה על הגינה". תמונות באלבום שלה, מהן ניבטים הרבה פרצופים מוכרים מחיכים, נוגסים בנימוס מהחטיפים שהיא מתמחה בהם, מוכיחות את התיאוריה הלבנה שלה – אפילו המלצריות נראות קצת כמו כלות. ההתמחות שלהן היא בחטיפים ברזילאיים, שום דבר לא יותר גדול משתי נגיסות. הן ידאגו לכל, "מהקוח לפרח", והכל, הן מבטיחות, ייעשה בעבודת יד. מדובר ב־25 דולר ומעלה לאדם, חורמס לא תמצאו באירועים שלהן.

אודי שפילמן מנהיג את הלהקה, אחת המובילות בין תזמורות האירועים. הוא לא מפחד משום דיסק ג'וקי, תקליטן בעברית צחה, שפופולריים למדי בשמחות בנות זמננו. הלהקה שלו, תזמורת עם שתי זמרות, תאורה, תלבושות ורפרטואר שלם, ממש תכנית, לא מופתעים כבר מכלום. הם כבר הופיעו בחתונה ביער והקיץ יופיעו בחתונה במלון פייר בניו יורק. הלקוח משלם, הלהקה תבוא לאן שיזמינו אותה.

וזו כמובן רק רשימה חלקית, מקרית ולא מייצגת של רעיונות מטורפים, יקרים או סתם מסוגננים. אחרי הקונפטי, הליצנים, התזמורות, ההימנונות, השמפניה, הבלונים, הסרטים והאוכל, אוספים את המתנות והזכרונות, ילד בר־מצווה חוזר לכתה ולשיעורים וזוג־צעיר הולך להוציא משכנתא.

פעמ"ים תורכי

צ'יקו ומלאך־המוות

מאת מנחם תלמי

צ'יקו, כשהוא קצת מסטול, איזה עלאק־כייפאק של בנאדם הוא. משכיב לך סיפורים סבאבה. הנה אתמול אנחנו יושבים על המדרכה של ג'מילי, אחול־מניוקי של שמש של התחלת הקיץ משתקת לנו על הפנים. ויש צלחת של ברבוניים. ויש צלחת גדולה באב־גנוש עם לחם אש־תנור. וכמה בקבוקים בירה ואיזה בקבוק־שניים של עראק רמאללה. ככה, בשביל שלא יתייבש הפה והשמחה לא תברח מהלב. וכמו שאנחנו עומדים בצלחת השנייה של הברבוניים, מי בא? צ'יקו בא. אהלן יא מסטול איבן מסטול, אנחנו אומרים לו, תיקח איזה כסא, תשב אתנו, איפה היית כל הבוקר שלא ראינו אותך?

בנאדם עלאק־כייפאק צ'יקו כשהוא קצת מסטול. רק מהצחוק של העינים שלו בא לך דבש על הלב. ואיזה סיפורים הבנאדם משכיב! טייב צ'יקו, מה זה כל כך מאוחר? איפה היית כל הבוקר? אנחנו שואלים אותו. ומה הבנאדם אומר לנו?

היתה לי פגישה עם מלאך המוות, הוא אומר.

כולם נותנים יריקה בצד ואומרים דחילאק צ'יקו, לא עושים דאווינים ממלאך המוות. יתפוש עליך את הסעיף, ישים אותך זכרונו לברכה.

אבל כשצ'יקו קצת מסטול, הכל אצלו על הקטן של מזרחי. אז הוא צוחק ואומר, תאמינו לי, אם אני אומר לכם היתה לי פגישה עם מלאך המוות, היתה פגישה.

איך היתה? שואלים אותו.

אצלי בבית, הוא אומר. הייתי ישן דווקא חזק. פתאום שומע משהו. פותח עין קטנה ורואה אותו.

מאיפה אתה יודע שזה הוא? שואלים אותו.

כבר נפגשנו, אומר צ'יקו. אז אני אומר לו, אהלן, מה העניינים יא חתיכת מוות.

הכל עלאק־כייפאק, הוא אומר.

איך העבודה? אני שואל.

בכייף, הוא אומר, באמת בכייף. עובדים מהבוקר עד הערב.

ואתה לא מתעייף? אני שואל אותו.

איפה מתעייף? הוא אומר, מי שעושה משהו בכייף אף פעם לא מתעייף.

סחתיין, אני אומר לו, אולי תשתה משהו? אולי תיקח איזה הסנפה קטנה? אולי אנחנו מריצים לך איזה קוק פרסי?

חס ושלום, הוא אומר, בזמן העבודה אני לא שותה, לא מסניף, לא מזריק.

אז מה העניינים? אני שואל אותו. באת אצלי קצת לנוח מהעבודה? יאללה, תוריד את הנעליים, תתפנן על הכורסה, נקרא לאשה, תעשה לך איזה תה, אולי קפה קטן עם האל, אם בא לך.

לא, יא עיוני, הוא אומר, לא קפה ולא בטיח ולא לנוח. הגיע הזמן שלך, אז באתי לקחת אותך.

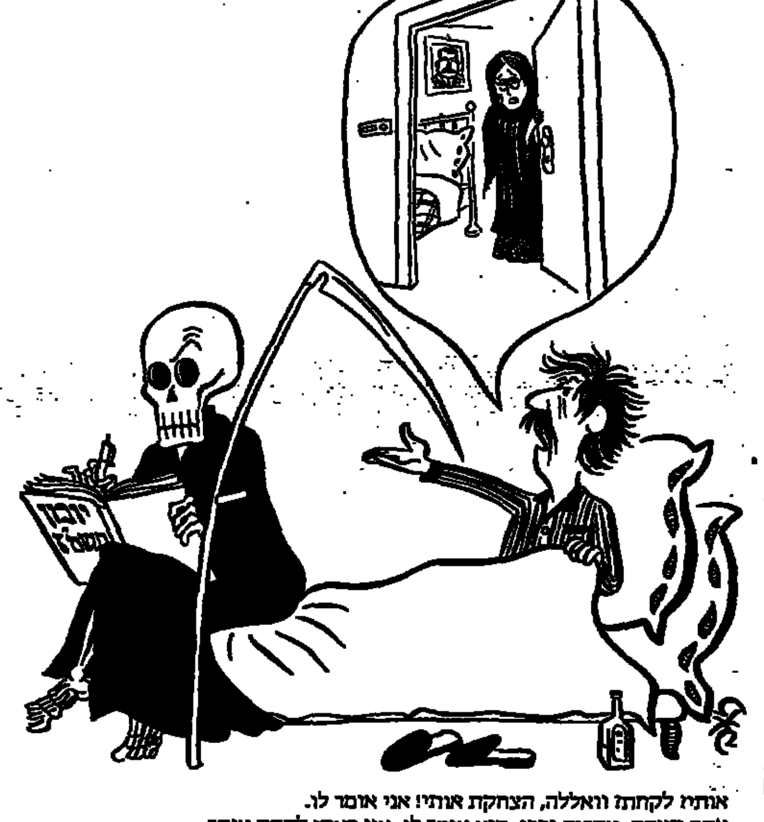

אותי? לקחת? וואללה, הצחקת אותי! אני אומר לו.

אתה תצחק, אחרים יבכו, הוא אומר לי, אני באתי לקחת אותך.

לאן? אני שואל אותו, לעזרא דגים? למדרכה של ג'מילי?

אתה יודע בדיוק לאן, הוא אומר לי, הגיע הזמן שלך יא מנפסי.

בחייך מוות, אני אומר לו, ככה באים, בזמן שהבנאדם ישן, באים בלי להגיד לפני כן איזה מלה, בלי לטלפן, בלי לתת לבנאדם שאנס להתכונן, לעשות סידורים?

אז המניאק השחור הזה צוחק את צחוק המוות שלו ואומר לי, בחייך צ'יקו, את ההבלאת הזה כבר שמעתי אצלך. אולי אתה מזבל לי משהו חדש?

מה שמעת אצלי? אני שואל אותו.

אתה זוכר, הוא אומר, כבר הייתי אצלך פעם, לפני איזה חמש שנים, אולי קצת יותר. ואז אתה גם כן אמרתי לי איך באים ככה בלי הודעה. אתה לא פייר, אמרת לי, רק עכשיו התחלתי עסק חדש ויש לי שני ילדים קטנים שאי אפשר לעזוב אותם לבד עם אשה שהיא בחודש השישי הריון. וחוץ מזה, ככה אמרת, בשבת יש כדורגל, ביתר ירושלים נגד בני יהודה, אז איך אני יכול ככה לעזוב הכל באמצע. נכון שככה אמרת לי?

וואללה, נכון, אני אומר לו.

באותו יום, הוא אומר לי, תפשת אותי על מצב רוח טוב. אז עזבתי אותך. ואתה אמרת לי, אני לא אשכח לך את זה אף פעם ואם אתה רוצה עוד פעם לבוא לקחת אותי, תתן קודם הודעה, לא ככה פתאום, בלי שאני גומר את הסידורים שלי. ככה אמרת לי?

מה יש לדבר, אני אומר לו, ככה בדיוק אמרתי.

אז הנה באתי, הוא אומר.

טייב, אני אומר לו, אבל גמרנו שלפני שאתה בא אתה שולח איזה הודעה, שאני אתכונן.

שלחתי לך, הוא אומר, יותר מפעם אחת.

איך שלחת? בדואר שלחת? איזה דואר? הוא צוחק, אפשר לסמוך על הדואר שלכם? אני את ההודעות שלי שולח ישר. אתה זוכר, הוא אומר לי, לפני איזה שלוש שנים, משהו כזה, המניאקים מבתים הכניסו לך סכין, שכבת שלושה ימים בטיפול נמרץ של וולפסון, אתה זוכר? זה היתה ההודעה הראשונה שתתכונן, אני בדרך אליך. ואתה זוכר, הוא אומר, איזה חצי שנה אחרי כן נפלת פתאום באמצע הרחוב ובבית חולים אמרו לך אתה יש לך עודף סוכר, תפסיק לאכול מתוק, תפסיק לשתות, תתחיל לקחת זריקות. זוכר? זה היה ההודעה השנייה שלי שתתכונן, אני בדרך אליך. והרימון ההוא ששמו לך במכונית ורק במקרה לא התפוצץ לך בתחת, זוכר? זה היה ההודעה השלישית שלי שתעשה את הסידורים שלך, צ'יקו, אני בדרך אליך. אז הנה אני עכשיו פה. ואל תזבל לי את הראש. תתלבש משהו על התחת שלך ותבוא אתי. רק שתמהר קצת, חביבי, עוד מעט צהריים ואני עוד לא עשיתי את היומית שלי.

בחייך מוות, אני אומר לו, בבלל לא הבנתי שהסכין והרימון והסוכר היו ההודעות שלך. זה לא פייר שאתה בא, תופש אותי עוד פעם לא מוכן. בשבוע הבא יש לקטן שלנו בר־מצווה, עולה לתורה הילד. ויש גם איזה חתיכה, אלמנה, שגעון כמה שהיא חמה, תשים לה חמאה על הבטן, תקבל שמן. אלמנה המסכנה. לפני איזה חודש לקחת את הבעל שלה. כמו שאתה רגיל, פתאום, בלי הודעה. איזה שבוע אחרי זה באתי אצלה, אמרתי לה, תראי, המתים אף אחד לא יחזיר אותם, אבל החיים זה כמו פרח, לא משקים אותו, גם כן מת. חבל על פרח כזה יפה שלא ישקו אותו. אז מה היא אמרה? עד שלא נגמר השלושים, עד שלא שמים מצבה, אני בבדד. אז מחודתיים נגמר השלושים וישימו מצבה על הקבר. ובדיוק באותו יום הבר־מצווה של הבן שלי ואיך שגומרים את הבר־מצווה אני הולך לעשות את המצווה אצל האלמנה. אז תעשה עכשיו טובה, אני אומר לו, תרד ממני לכמה זמן.

אז ירד? אנחנו שואלים את צ'יקו.

כמו כלום ירד, אומר צ'יקו, הנה אתם רואים אותו פה.

אמרתי לכם, עלאק־כייפאק של בנאדם צ'יקו, כשהוא קצת מסטול, איזה סיפורים יש לנו!

האדם סובל מכאבי גב מאז שעמד על שתי רגליים ולא על ארבע

80% סובלים מכאבים ■ גבר סיפר

בוא ללמוד כיצד לטפל בגב שלך.

קורס מיוחד בן 5 ימים בבית ההבראה "מבטחים" בזכרון יעקב. התעמלות, יציבה נכונה והרצאות בהשגחת רופאי המחלקה האורטופדית של ביה"ח בילינסון, פיזיותרפיסטית ופסיכולוגית. הסדנא ניתנת במסגרת נופש פעיל.

פרטים והזמנות מקומות:

- בית ההארחה מבטחים בזכרון יעקב - טל' 06-390344
- תל-אביב, אבן גבירול 51 - טל' 03-219211
- חיפה, אחד העם 7 - טל' 04-664241
- ירושלים, התקומה 24 - טל' 02-667151
- באר-שבע, שלמה המלך 17 - טל' 057-73772
- רעננה, אחוזה 56 - טל' 052-454131

"דרך הגב"
הסדנא למניעת כאבי גב

מחר חג בשעה 11 בבקר
ביום חמישי בשעות 11 בבקר 2 בצהרים

פרק מרומן חדש

משה שמיר / החגיגה נגמרה

איך הגעתי למלחמה? מה עשיתי בחצי השנה בין מות אמי לבין פציעתי? צריך להכניס קצת סדר בדברים, ואתחיל בנעמי אחותי, שעזבה את משק־הפועלות וחזרה הביתה, לטפל באבינו, ודרשה ממני כי אעשה כמותה. ג'ורג' שלה הפליג לאנגליה זה מכבר, מכתבים הגיעו בקושי, היא היתה אומללה ונמרצת. נשמעתי לה, משום שקיבלתי הוראת־גיוס חדשה, הפעם מקומית: הוצבתי ליחידת ההגנה של באר־יוסף.

הטפשות האנושית, אלוהים, שאין לה קץ, לא בתהום התחתית ולא בגבהי מרומים! קוצר התפישה שלנו, ושלא יספרו לי סיפורים – איש לא ידע מה יהיה מחר. בזמן הראשון עוד הייתי סוחב אתי את הכינור לבאר־יוסף ובחזרה, שלוש פעמים בשבוע. חבצלת שאלה אם אני מספיק לנגן בבית וכשהודיתי באמת, שאינני פותח שם את תיבת־הכינור – הציעה לי שאשאיר אותו אצלה. לאחר שעלו אנגלים לאוטובוס וחשדו שאני מוביל נשק – נסעתי בעמידה, וכשפתחתי את התיבה לדרישתם כמעט הודסק הכינור ביני ובין המושב שאליו הייתי דחוק – החלטתי לקבל את הצעתה. הייתי אז מורה זוטר בקונסרבטוריון תל־אביב, שרוב מוריו היו נגני התזמורת, והמורה לפסנתר חבצלת ויינשטיין שכנעה אותי להכין אתה קונצרט סונטות לכינור ופסנתר. התחלנו את העבודה על החמישית, סונטת האביב בסול מאז'ור של בטהובן, והיא הבטיחה לי כי בקיבוצים כבר מתעניינים, בעיקר ברחוקים, בגליל, והם הרי כידוע הקהל הטוב ביותר. העיוורון המוחלט שלנו – אני רואה עכשיו – הוא לא רק כלפי העתיד, אלא גם כלפי ההווה והעבר. בדרכים כבר ירו על שיירות יהודיות, בלילות היה עוצר, שלושה ימים בשבוע הייתי מוצב לשמירה, השתתפתי בא"ש כיתתי, מחלקתי – ומה שאני זוכר הוא אויר מבושם מחניק משהו, ריח קפה מעורב בריח תרופות, וצלילים, צלילי הדו־שיח האלגרטי, המשועשע והפיקח של הכינור והפסנתר בסונטה הבהירה הד־את הדו־שיחית כל־כך. הם משתעשעים, אמרתי לה, שני הכלים, רוצים כאילו לחדור אחד אל הנשמה של השני, מתחרים כאילו, מתפנקים כל אחד עם עצמו – אבל שמים לב, כל הזמן שמים לב מה עושה השני. חבצלת חשבה שאני נשמע מאוד אירוטי, זו סונטה, אמרתי לה, שבה הכינור מעריץ את הפסנתר והפסנתר מעריץ את הכינור. כמו גבר ואשה עירומים במיטה, רציתי שהיא תחשוב שאני חושב.

אבי הרגיש מיד כי באתי בלי הכינור. ערימה של קלחי־תירס היתה מונחת לפניו על השולחן במטבח והוא היה תולש מעליהם את עטיפתם ופולה אחר־כך את גרעיניהם – מזון ליוניו היקרות. אמרתי לו שהשארתי את הכלי אצל ידידה בתל אביב. "ידידה?" שמחה נעמי לשמוע, מגיחה מחדרה (חדר אמנו לשעבר, שעדיין לא הייתי מסוגל לצעוד לתוכו בלי לנשום ולחפש את ריחה), לברשה לצאת אל החוץ הקר, המחשיך. היה ויכוח אחרי זה, ליד שולחן מטבח עירום, לצד פתילייה כבויה (ריח הפתילייה בכל מלוא חלל המטבח), ויכוח היה, שהמות מתהפך בתוך קליפתו למול הוד־טפשותו. ינואר 1948, אני מגיע בדרכי עקיפין באוטובוס חצי־משוריין, באיזור ובבית־דגן ירו עלינו, כל יום הורגים לנו הערבים עשרות אנשים ונשים בכל הדרכים בכל הארץ, אין לחם, אין סוכר, אין נפט – ואבי עומד על כך שאביא את הכינור הביתה, אולי תהיה הזדמנות לנגן, ואני מסביר ברצינות שעוד מעט אצא לסיבוב קונצרטים עם הפסנתרנית חבצלת ויינשטיין, ואחותי הנחמדה נעמי, הרי ידענו היטב, יוצאת למעשה אל ביתו של הנהג, יהודה סאגיס, אולי הביאו במקרה קצת דואר – הרכבת כבר הפסיקה לעשות זאת – ואולי יש מכתב מג'ורג' מהעיירה המטונפת שלו בלאנקשייר. היא מסבירה לאבי, כי חוץ מאשר להאכיל את היונים יש עוד כמה דברים בחיים. והויכוח מתרתח, עד שאבי מוציא את הנשק שלו המוחץ־כל: "עוד מעט, עוד מעט תיפטרו גם ממני ותעשו ככל העולה על רצונכם..." ולהכעיס, לאמור כי אין לה צורך במותו כדי שתעשה ככל העולה על רצונה, חולצת נעמי חפיסת סיגריות מהבאטל־דרס הצבאי שג'ורג' השאיר לה ומציתה לעצמה אחת. הריב נמשך – ולבסוף גם נגמר – בחוץ, ברוח, ביני לבין נעמי, כאשר היא משליכה אמנם את הסיגריה, אבל פוסקת לי בה בשעה, כי אני מטומטם לא פחות מאבא שלי. הרי בעוד שבועות אחדים נהיה כולנו כאן מתים בין החורבות העשנות של באר־יוסף, או במקרה הטוב ביותר נהיה פליטים אצל ג'ורג' שלה באנגליה, אז הבה נתייחס אליה אוזרת. היא נמלטה מפני בצחוק והיונים נרגנו אחריה בחשאי ממרום השובך. אותה נעמי, שיש לה אצל מיטתה פינה מוצנעת למכתביו של האנגלי שלה, שהיא קוראת זה כמה זמן רק אנגלית, מאזינה למגינת לב אבינו לחדשות באנגלית, אותה נעמי תלך – אחרי שלא הגיע שום מכתב עם יהודה סאגיס, וגם אם הגיע תלך – אל החדר המואר היחיד בבית־הספר, חדר המפקדה של אהרן קרמר, המא"ז של באר־יוסף, תיכנס שם עם כל עצמותיה אל מהותה האחרת, קשרית, חובשת, מזכירה, סגנית, מה־לא של הגנת באר־יוסף. כל בנות גילה האחרות במושבה או שהיו כבר אמהות צעירות או שנפרצו למרוד־קים. פנינה קרמר – גיבורת תשוקות נעורי – היתה כבר נשואה לאנגלי שלה, כבר גרה אתו בלונדון. אפילו בחטאינו אנחנו מפגרים אחרי הטובים מאתנו, לאנס־קורפוראל!

זו היתה חצי השנה הארוכה ביותר בהיסטוריה, אולי הבלתי־ניתנת למדידה ביותר, ודאי הבלתי־ניתנת לחיזוי. הקשר בין סיבה לתוצאה התרופף לחלוטין. שום דבר לא היה קבוע או צפוי. בעצם לא ידענו אפילו מה לרצות, פרט למה שהתבטא אולי בדיבור מטומטם: שלא יהיה יותר רגע. אנחנו היינו, יחד עם כל הישוב, עם כל הישובים, עם עוד כמה עשרות אלפי צעירים, היינו קוביות־מזל מיטלטלות בתוך כף־יד ענקים – מה שיפול יפול, מה שיהיה יהיה. בראשיתה של אותה חצי־שנה החליטו בניו־יורק לחלק את פלסטיין לשתי מדינות – בסופה כבר היתה מדינת ישראל. בראשיתה היו נוסעים אלינו באוטובוס חצי־משוריין, רשתות על החלונות, בדרך המצית של סרפנד־אל־חרב. לא היתה נסיעה בלא אבנים בחלונות. פעם היו יריות ואשה נהרגה. בסופה היית יכול לעבור ברגל בכפר הערבי הנטוש ולמצוא עוד איזה כד שלם באחת החצרות. הרכבת עוד היתה עוברת במסילה שבינינו לבין המחנה הצבאי הבריטי ואחוזת שפנן בראשית שנת ארבעים ושמונה, אבל כעבור חמשה חדשים היה המחנה ריק, שפנן היתה בידינו ופסי־הרכבת החלידו מתחת לצמחיית קוצים מתפשטת. סניף הדואר של באר־יוסף קיבל טלפון בראשיתה של חצי השנה הזאת – קופסת־עץ, ידית, אפרכסת שחורה וכבדה – אבל המרכזיה שלנו היתה ברמלה הערבית (אנגלים גנבים) ועל כן דמם המכשיר, נפסק הקשר, פחות מחודש לאחר שהותקן. אחר־כך, סמוך לסופה של אותה חצי שנה, העבירו לנו קו טלפון צבאי של ההגנה, והיה צורך בהרבה סבלנות, בהרבה סיבובים של הידית (ובהרבה זריזות בהרמת האפרכסת מיד עם תום הסיבובים) – ועוד יותר מכל אלה בהרבה מזל, כדי לקבל את ראשון לציון. הצעקות "ראשון! ראשון הללו ראשון" היו בוקעות יומם ולילה מביתנו הדל עד שהעבירו את המכשיר ואת הצעקות לבית הספר, לחדר המפקדה של אהרן קרמר.

קיבלנו נשק. יותר משהגיע לנו קיבלנו נשק. עבודה של אהרן קרמר: ברשימות שלהם, של מטה־ההגנה, עוד היה הקיבוץ מגבעת־הקרן־הקיימת כלול בתוך הפיקוד המקומי של המושבה באר־יוסף, עניין שהצליח אהרן לארגן עוד עשר שנים קודם לכן. מה שלא היה רשום ברשימות שלהם הוא, שהקיבוץ נפרד מאתנו ערב יום־הכיפורים, הוריד קבוצת חלוץ לנגב עם אחת עשרה הנקודות וקידם את הנשים והטף והתחלות המשק דרומה, לסביבות גדרה.

על הגבעה לא נשאר דבר פרט למלבני־הביטון של היסודות, לאחר שנעקרו כל הצריפים ממקומם, וכדי שלא ייזכרו או יתחרטו שם בפיקוד ההגנה גייס אהרן את כל הגברים הצעירים של המושבה, ממש רוקן אותה ללילה אחד. בבית־אריזה בראשון־לציון הראו לנו ערימה של שקים וארגזים ואמרו לנו: זהו זה. כיתפנו את המשא כמות שהוא. "אַהֲבָלִים," צחקו מאתנו נציגי הפיקוד – "פלאחים – לא בודקים, לא סופרים, לא מנקים." כמות שהם, מתחלפים בדרך, סחבנו את השקים ואת הארגזים, זזנו במהירות הביתה, מלווים בקצת הנשק שהבאנו עמנו. בחצות כבר היינו על אדמתנו, בבית־האריזה של קנטור פרקנו את המשא ועד אור הבוקר ניקינו סמוכות של גריז, שפשפנו, הברקנו, בדקנו. מוטקה, אחיו של אהרן, התעסק במקלע. אז עוד היו קוראים לזה מכונת־יריה, "שוארצלוזה", אמרו המבינים, "אוסטרית, ממלחמת העולם. השניה הראשונה?" ופתאם אור בוקר בחורי הדלת ובנקבי השמיכות על החלונות, אהרן בועט בדלת החוצה – נותן לאור להציף את הרצפה. על המחצלאות – חמשה רובים איטלקיים, שלושה אנגלים, עשרות רימונים תוצרת הארץ, ארגז תחמושת, שלושה סטנים תוצרת על תחמושתם. ובאמצע – כמו מלכה – השוארצלוזה ניצבת על שתי רגלים קדמיות ואחת שלוחה אחורה, קנה מגושם, למעלה ממתציתו בתוך צינור־מיכל (בו המים לקירור הקנה) ודוברביתו לפנים כשפופרת־דיבור – אבל העיקר מנגנון הטעינה והדדי־כה הזיר, ברזל שחור רציני, עד ידיות האחיזה והכיוונון מאחור. שתקנו נדהמים. אהרן רכן על ארגז הפעולה, שלף את שרשרת הכדורים ותחב אותה אל בית הבליעה, וכאילו אל בית־הבליעה שלנו, של כל אחד, נדחס פתאם משהו קשה. אז פתח ויטאלי בקול צרוד, זייף כל־כך שתחילה לא תפשנו אם הוא מבקש לומר משהו או מתחיל לשיר או מה לו. כר־אולוד בל־־בב פ'א' ני־י מה... עומד, לא הכי חכם במושבה, רציני עד סתום, ידיו צמודות אל גופו, בכל אחת מהן עדיין מטלית־ניקוי שחורה משמן, שר לנו את ההימנון. מישהו חשב אולי שזה מצחיק, אבל אחרים הצטרפו אליו. הוא נהרג כעבור חודש, הטיפש, ניסה לסחוב צינורות־השקיה שני צול מהמשתלה של שפנן, עלה על סיור שלנו והתבלבל. יכול להיות שהוא היה האדם היחיד שהרגתי בימי חיי. דיווחנו שערבים שניסו לגנוב צינורות הרגו אותו בזמן שנתקלנו בהם.

הדיווח לא היה לגמרי שקר, משום שהוא היה רשום לצאת אתנו לסיור אותו יום, אלא שאף פעם לא היה קשר מחייב בין הרשומים לצאת ובין היוצאים למעשה. אהרן מינה אותי למפקד כיתת הסיור שלו, נתן לי עשרה אנשים מן הטובים, הייתי היחיד שעבר אי־פעם אימונים מסודרים ויחיד הייתי להשתתף בכל הפעולות, כי רק לי, נאמר את האמת, לא היה משק, לא היתה משפחה, אבל משום כך גם לא התייחסו אלי האנשים בכל יראת הכבוד הדרושה. אף פעם לא באו כולם, לרוב חסרו שלושה ארבעה. שיא השאיפות היה מטווח באש חיה, אבל היתה הוראה חמורה לקמץ בתחמושת, על כן חיפשנו הזדמנות ללחוץ על ההדק. באפלולית הערב, כשהלילה קרב אליך מאחור, כאילו בכוונה להבהיל אותך, אתה צריך להיזהר שבעתיים, אבל לא נזהרנו. זה היה זמן קצר לאחר שהשתלטנו על שפנן בפעם הראשונה ומותר היה לנו לחשוש, שמא אחד האריסים הערביים מנסה לחזור ולקחת משהו לעצמו. שמענו נקישת מתכת חלולה וירינו ושמענו התמוטטות צינורות וצעקה ניחרת. למחרת, אחרי הלויה, הזמין אותנו אהרן, אותי ואת החמשה שהיו אתי, אליו הביתה. אחותי נעמי לקחה את ילדיו לשחק בחצר ואשתו בלפוריה הגישה לנו תה וסוכריות חמוצות (סוכר לא היה). סיגריות היו ועישנו, המאוזר של אהרן היה מונח על השולחן, הרובים שלנו (ירינו מעל לקבר שלושה מטחים) נשענו אל הקיר, שיחת גברים. ויטאלי כרה לעצמו את קברו, זה ברור, אבל באותה מידה ברור – ולאחר שלא היו עוד ספיקות אמר לנו אהרן מה היה באותה מידה ברור לגבי התנהגותה של כיתת־הסיור והתנהגות מפקדה.

לא למהר ללחוץ על ההדק, אף לא שניה אחת מוקדם מדי, וזה קודם־כל למען חייו של האיש אשר אצבעו על ההדק. לדעת על מי אתה יורה, לא רק משום שאתה מרחם על מי שעלול להיות סתם קרבן־שווא, ולא רק משום שצריך תמיד שיהיה לך סדר עדיפויות, את מי אתה באמת מוכרח להרוג עכשיו, כאן – אלא גם כדי שיהיה ברור לך כמה שאפשר ביתר בהירות והחלטיות, שאינך חושף את עצמך למכת־הנגד המיידית שתחסל אותך. מה זאת אומרת מוקדם מדי? עוד אינך יודע בדיוק מי זה, עוד אינך יודע היכן הוא בדיוק, אינך יודע כמה הם, איזה נשק להם, עומדים או שוכבים – אז קודם כל לדעת, לעזאזל. פחדנים יורים בעיניים עצומות. תן לראש לעבוד לפני האצבע, ולעין לפני הראש, ולאוזן לפני העין, והראשון הכי־הכי ראשון: האף. אפילו ירו עליך תחילה – וכאן אין לך כבר שניות אלא רק עשיריות שניה – אז בעשירית שניה, אפילו ירו עליך – תחליט קודם־כל מאיפה זה בא, מאיזה מרחק, מאיזה כלי, שנה קודם כל את מקומך, קפוץ הצידה, שכב, וחשוב חשוב חשוב. למה לא צעקתם מין הדהו? "מי זה?" תיקנתי לו והסכים, שאתרגמתם היה ויטאלי עלול לפתוח באש עלינו.

לבסוף אמר טוב, העיקר ללמוד להבא, משמעת, ראש צלול. וכאשר כבר עמדנו על מרפסת הכניסה לצריפו וקרירות שעת בין־הערביים שטפה אלינו מגוש הפרדסים המאפיל, הרגשנו את הטוב הזה, את הבסדר, את היהיה בסדר, והוא הזכיר לנו, כלקח אחרון צידה לדרך, איך הלך כשלקחנו את שפנן, שבועיים לפני כן, איך דפק הכל, בלי יריה אחת, איך השתלטנו על כל אזור המחנה הצבאי ונבעת האחוזה הגרמנית שמעליו – רק בשכל ועוד פעם בשכל ותמיד רק בשכל.

(המשך בעמוד הבא)

חיים גורי / חשבונות מאוחרים

כמה קוים לדמותו

הוּא הָיָה בֵּין אֵלֶּה שֶׁ
לָכֵן הָיָה לוֹ קָשֶׁה.

אֲנִי זוֹכֵר,
כְּשֶׁהָיָה אִתָּנוּ הָיָה גַּם
בְּמָקוֹם אַחֵר.

לֹא תָּמִיד רָאוּ עָלָיו
שֶׁהוּא כָּל כָּךְ, שֶׁהוּא מְאֹד,
שֶׁהוּא אוֹתוֹ.

אִלּוּ גִּלָּה אֶת כָּל הָאֱמֶת,
כְּמוֹ בְּבֵית־הַמִּשְׁפָּט,
הָיָה לֹא טוֹב.

כָּךְ נִשְׁאֲרָה בּוֹ הַהַשְׁעָרָה הָעֲמוּמָה.
הָרָחוֹק הוּא אָבִי הַיָּפֶה,
אָמְרָה סִימוֹנָה הָאִשָּׁה הַחֲכָמָה.

בְּחוּגִים סְגוּרִים עֲדַיִן מַזְכִּירִים
מִמִּי הֻשְׁפַּע וּמַה הִשְׁאִיר.
אֲנִי יוֹדֵעַ שֶׁנַּפְשׁוֹ הָיְתָה זוֹנָה יְפֵהפִיָּה
שֶׁעָבְדָה אֶת הָאֱלֹהִים הָאֲחֵרִים.

הָיוּ בּוֹ סִמָּנֵי קְרִיעָה,
שָׁמַעְתִּי בְּשִׂיחַת קָפֶה,
לֹא סִמָּנֵי קְרִיאָה.
נָכוֹן. יָפֶה.

הוּא סָבַל כְּמוֹ פְּגַם־גֶּנֶטִי
מֵעֹדֶף רַחֲמִים.
לֹא חָדַל מִזֶּה עַל אַף כָּל אַזְהָרוֹת רוֹפְאָיו.
חֲבָל, אִלּוּ לָקַח פָּחוֹת לַלֵּב

אוּלַי הָיָה עוֹד כָּאן,
עַכְשָׁיו.

אִשְׁתּוֹ הָאֲהוּבָה יָדְעָה
כִּמְעַט הַכֹּל.

גַּם כַּמָּה בָּתִּים בְּתֵל־אָבִיב הַיְשָׁנָה
הָיוּ תּוֹרְמִים עוֹד מַשֶּׁהוּ
לַתְּמוּנָה הַנְּכוֹנָה.

אַךְ הֵם כְּמוֹ הַזְּקֵנִים הַהֲגוּנִים
שֶׁלָּמְדוּ לִשְׁתּוֹק עוֹד בִּימֵי הַבְּרִיטִים,
בִּתְקוּפַת הַהֲגָנָה.

כנסת הרומאנטיקה

כְּתַב הַיָּד הַהוּא שֶׁאָבַד בַּסִּפְרִיָּה הָאַחֶרֶת.
הַמּוֹצֵא הַיָּשָׁר יָבוֹא עַל שְׂכָרוֹ בְּעַיִן יָפָה.
פְּנֵי הַבְּרַנְדִּי יוֹרְדִים, יוֹרֵד הָעֶרֶב.
בַּחַלּוֹן, הַשָּׁמַיִם סוּפָה.

הָיִיתִי הָרָחֹק, הָיִיתִי סַיָּר נוֹרָאִי
הַקּוֹרֵא בִּשְׁמֵךְ לַיְלָה לַיְלָה בַּגֶּשֶׁם הַהוּא
הַיּוֹרֵד עַל פָּנַי, עַל הָהָר, עַל הָעִיר.
וְעוֹדַי, כָּפוּל פִּי שְׁלֹשָׁה,
לֹא מְעֻדְכָּן עַד הַסּוֹף,
דּוֹמֶה לְהַפְלִיא.

זֶה הַגֶּשֶׁם. הוּא שׁוֹטֵף כְּמוֹ בַּלַּיְלָה הַהוּא
הַנְּחָלִים הַהוֹלְכִים בַּבָּרָק וּבָרַעַשׁ
אֶל הַיָּם שֶׁאֵינֶנּוּ מָלֵא, כְּמוֹתִי.

הַחִיּוּךְ הַנִּזְכָּר בְּפָנַי, סוֹף כָּל סוֹף.
כִּתְפֵי הַשָּׁב מְגַלּוֹת אֲרֻכָּה.

אֲנִי הַזָּכוּר לְרָעָה, נָא סִלְחִי לִי,
אֲנִי הַזּוֹכֵר.
הַמָּקוֹם הַשָּׁמוּר לְיָדִי.

הֲרֵי אֵין לְךָ מָקוֹם אַחֵר.

אזהרה אחרונה

וְאָז תֵּלֵךְ לֶאֱבֹד כְּקוֹדְמֶיךָ.
יֹאמְרוּ, חֲבָל עָלָיו וְהֶבֶל יִהְיֶה עָלֶיךָ.
צֵא מִכָּאן, הַאִם אַתָּה שׁוֹמֵעַ?

אַל תַּבִּיט לְמַטָּה. לֹא כְּדַאי לְךָ.
אֲפֵלָה, חֲרוּק שִׁנַּיִם וְכִתְבֵי הַקֹּדֶשׁ.
מַעַל, בְּקַשִּׁישׁ: שָׁמַיִם נְחוּשָׁה, יָרֵחַ גֶּבֶס.

אָז לֵךְ לְךָ מֵרוּחֲךָ וּמִבְּשָׂרְךָ אֶל אֲשֶׁר אַרְאֶךָּ, –
אֲהוּבוֹתֶיךָ שֶׁעֲדַיִן, בּוֹא נַנִּיחַ, מְחַכּוֹת לְךָ.
אוּלַי יַכִּירוּ אֶת פָּנֶיךָ
אוֹ יְזַהוּ אֶת תְּנוּעוֹתֶיךָ,
אֶת קוֹלְךָ.
הַקּוֹל אֵינֶנּוּ מִשְׁתַּנֶּה כָּל כָּךְ.

חֲזוֹר עַל הַכְּתֹבוֹת,
אַל תִּשְׁכַּח אֶת שֵׁם הַצֹּפֶן "אֲלוּאָלָה"
וְנוּעַ נוֹעַ סוֹף בַּחֲשֵׁכָה.
דְּפֹק עַל דְּלָתוֹת שֶׁאוּלַי עוֹד תִּפָּתַחְנָה,
אַל תִּשְׁכַּח אֶת אֲלוּאָלָה וְאֶת פֶּשֶׁר הַשִּׂמְחָה.

וְצֵא מִכָּאן, לַעֲזָאזֵל, וְלֵךְ אֶל הַפָּנִים
שֶׁהָיוּ בִּלְעָדֶיךָ,
הִשָּׁמֵר מֵהַמִּלִּים שֶׁזִּיְּפוּ אֶת חֲתִימָתְךָ.
אִם לֹא, תָּמוּת כְּמוֹ זְמַן אָבוּד, מֵאֲחוֹרֶיךָ.
אִם כֵּן, אוּלַי תִּחְיֶה, עוֹד הִזְדַּמְּנוּת אַחַת.

משורר לאומי

יָדוּעַ שֶׁשְּׁנוֹתָיו הָאַחֲרוֹנוֹת הָיוּ קָשׁוֹת בִּמְיֻחָד.
הוּא נִשְׁאַר בְּלִי קוֹנְיָאק הַמְּאַפְשֵׁר אֶת הַחַיִּים.
בְּשָׂרוֹ זָכָר. הַנֶּפֶשׁ צָעֲקָה.

הוּא גַּם יָדַע, שֶׁהוּא אָשֵׁם בַּמַּכְאוֹבִים
שֶׁלֹּא הָיוּ בָּאִים עָלָיו אִלּוּ הָיָה קְצָת אַחֵר.
מְעַט מִזֶּה תִּמְצְאוּ בַּשִּׁיר.
הַנִּשְׁאָר הוּא צֶלֶב.
אַךְ הוּא לֹא דִּבֵּר עַל כָּךְ, לֹא בִּקֵּשׁ עֵצָה מֵאֲנָשִׁים.

יָדוּעַ שֶׁשְּׁנוֹתָיו הָאַחֲרוֹנוֹת הָיוּ קָשׁוֹת בִּמְיֻחָד.
עוֹד מַחֲלָה שֶׁבָּאָה לְבַקֵּר אֶצְלוֹ רָאֲתָה כִּי טוֹב
וְנִשְׁאֲרָה,
מֵאַהֲבָת בּוֹ.
דָּמוֹ הִמְשִׁיךְ לִזְרֹם בַּמִּנְהָרוֹת הָאֲפֵלוֹת
כְּמוֹ חֲגִיגָה לְשֶׁעָבַר.

הָאַהֲבָה הָיְתָה מִלִּים, זִכְרוֹן עָרִים, בָּתֵּי קָפֶה
וּרְחוֹבוֹת.
הַכֹּל הָלַךְ לְהִתְפּוֹרֵר, אַךְ לֹא נִרְגַּע כְּמוֹ הַכֹּל כְּמוֹ
הַכֹּל.

רָאִיתִי מַמְלָכָה שֶׁקָּמָה עַל הֲרִיסוֹתָיו.
וְהָאוֹיְבִים בָּאוּ, כְּמוֹ הַמֻּכְרָח לָבוֹא.

כֵּן, שְׁנוֹתָיו הָאַחֲרוֹנוֹת הָיוּ קָשׁוֹת בִּמְיֻחָד.
יְפִי מִשְׁנֶה כְּמוֹ שָׂפָה זָרָה אָחַז בְּרִיתְמוּס אַחֵר,
בְּצֵרוּפִים שֶׁלֹּא עָלוּ בְּדַעְתּוֹ כַּמָּה שָׁנִים לִפְנֵי מוֹתוֹ.
הָיְתָה סְפִירָה אַחֶרֶת. חֲגִיגַת הַמּוּמָרִים.

וְשָׁם כִּסֵּא פָּנוּי, עָשָׁן וְשַׁחֲרִית.

ספרות לחג השבועות

ראובן קשאני

שאהין תורה - התנ"ך בתרגום לפרסית

חג השבועות הוא חג מתן תורה וכדברי חז"ל ניתנה התורה בשבעים לשון: "ותני דבי ר' ישמעאל וכפטיש יפוצץ סלע. מה פטיש זה נחלק לכמה ניצוצות, אף כל דיבור ודיבור שיצא מפי הקב"ה נחלק לשבעים לשונות" (שבת פ"ח 2) הפרשנים גם קבעו ארבע לשונות על פי הפסוק: "ויאמר ה' מסיני בא – זה לשון עברי, וזרח משעיר למו – זה לשון רומי, הופיע מהר פארן – זה לשון ערבי, ואתא מרבבות קודש – זה לשון ארמי".

במשך הדורות נתרגמה התורה להרבה לשונות, החל מתרגום השבעים במצרים, הוולגטה, תרגום אונקלוס, תרגום יונתן בן עוזיאל, תרגום ערבי של רב סעדיה גאון ועוד ועוד, כך שספר הספרים מצוי כמעט בכל שפות בני אנוש על פני תבל.

במשנה מסופר על בעלי תפקידים, שהיו ממונים בבית המקדש, כמו יוחנן בן פנחס, שהיה אחראי על החותמות, אחיה על הנסכים ופתחיה, שהיה כנראה דורש ומתרגם: "שהיה פותח בדברים ודורשן ויודע שבעים לשון". פרופ' חנוך אלבק, מפרש המשנה מציין: "פותח בדברים... פותח בדברים סתומים דורשם ומפרשם, שבעים לשון – כנגד שבעים בני נוח, שמהם נפרדו האומות (שם. משנה שקלים, עמ' 199).

תרגום התורה לפרסית

ספרי הקודש תורגמו בחלקם גם לשפה הפרסית, והרמב"ם באיגרת תימן כתב כך: "שהרי התורה נתרגמה ללשון הסורי והיווני והפרסי" (ר' שם, מהדורת הרב קאפח, ע"מ ל"ב) ואין ספק שלפני הרמב"ם, היו תרגומים אלה, וביחוד בלשון פרסית, שאינם מוכרים לנו וכנראה אבדו במשך הזמנים.

תרגום התורה לפרסית נעשה בשלהי המאה הי"ג, על ידי מולאנא שאהין, שנודע כגדול המשוררים והפרשנים שקמו ליהדות פרס. שאהין תרגם את חמשה חומשי תורה וחלק מספרי הנביאים לפרסית, ותרגומו נקרא בשם "שאהין תורה".

החזון הלילי של מולאנא שאהין

אגדה עממית המהלכת בקרב יהודי פרס מספרת, כי מן השמים הוטל על החכם מולאנא שאהין (אדוננו שאהין) לתרגם את ספר הספרים לשפה הפרסית, כדי שלא תשכח תורה מקרב ישראל. המשורר שאהין קיבל באהבה את המשימה והחליט לפרוש מן החיים המשפחתיים והחברתיים ובשמחה רבה יצא לקיים את צו בוראו.

על החזון הלילי שנראה לשאהין, נאמר שנחה עליו רוח אלהים והאגדה שרקמה את דמותו הרוחנית מסרה כי למחרת היום הודרז לקיים את צו השליחות להפיץ את דבר ה' בקרב בני עמו. שאהין הלך אל המדבר, מקל בידו, תרמיל על שכמו וקסת סופרים במותניו, כך התרחק מבני אדם ומשפחתו ומשאון החיים. הוא התבודד באוהל ליד נחל מים זכים, ובמשך ימים ולילות רבים תרגם לאור הנר את התורה בלשון פרסית קלסית, כדי שבני עדתו יכירו וידעו את התורה ואת צור מחצבתם. שאהין תרגם ופירש את התורה בשיר ומליצה ובסגנון קל, שיוכלו בני אחיו לשננם, כפי שהיו אמונים על השירה הפרסית המוסלמית.

לפי המקורות, החל מוולאנא שאהין לתרגם את התורה לפרסית בשנת 1328 לספירה. כאשר שלמה מלאכת התרגום לאחר עבודה מאומצת של שנים, כתב גם שירים שונים, ובאחד מהם נאמר:

מאור חדש הורדתי לעולם
שיהיה מזון רוחני לזרע האדם
לידי לפתע באין רוגז
נפל כזה אוצר מלכותי
פתאום צמא לחיים הגעתי
גמיעה מימי החיים שתיתי
דלת פורחות לעולם פתחתי
גם פרחים בו מחדש נטעתי
כי פרותיו עליו ושורשיו מזין הנפש
ממנו כל עציץ כעדן לעינים

(תרגום לעברית של תמנא מזרחי. ר' תולדות יהודי פרס ומשורריהם, עמ' 58).

מפעל ספרותי מונומנטלי

על מפעלו הספרותי הגדול של המשורר מוולנא שאהין והשפעתו העצומה על יהדות פרס ויתר הארצות הדוברות בשפה הפרסית, כתב פרופ' עזרא ציון מלמד: "יצירה מונומנטלית זו דורשת מחקר לעצמה ואין לדבר עליה כלאחר יד" (ר' ספר ארץ־ישראל, כרך ד' עמ' 220).

יש לציין שכתבי היד של שאהין זכו לקישוטים וציורים צבעוניים מרשימים בסגנון יצירות טיפוסיות של האמנות הפרסית. במשך מאות בשנים השתמשו בכתבי שאהין תורה, רק מתוך כתבי־יד, מאחד

ובפרס לא היו בתי דפוס שהיו בהם אותיות עבריות.

היצירות של שאהין, שהיו מצויות בכתב־יד, נתפרסמו לראשונה בדפוס בירושלים, בשנת תרס"ב (1902), ע"י המתרגם הנודע שמעון חכם, יליד בוכרה, בדפוס אברהם משה לונץ, בשער הספר "ספר שרח שאהין תורה" כתב המתרגם: "פעולת החכם השלם המצויין, המשורר הגדול ראש השאעירים מורנו הרב מוולנא שאהין זלה"ה, אשר יסד ופעל ותרגם וחיבר את כל התורה ומקצת נביאים וכתובים בלשון פרס העיקרית צח ונקי, בשיר ובמליצה. בחרוזים ובמשקל, בתנועה ויתד, כלול במאמרי ופיוטי רבותנו זכרונם לברכה עליהם השלום, בסוף המאה הראשונה לאלף השישי באחת מערי פרס, והחיבור הזה עודנו היה בכתב־יד ולא נדפס שום חלק ממנו, גם איננו בנמצא כי אם אחד בעיר, ואני הקטן במוציאים לאור (שמעון חכם) העירה את רוחי לגלות האור הצפון הזה, להביא אל מכבש הדפוס באותיות מרובעות ובנקודות להפיצן בעם".

כתבי שאהין המעוטרים

כתבי־יד מעוטרים של שאהין מצויים בספריות ובמוזיאונים בעולם. אמנות זו של ציורי מיניאטורות יהודיות פרסיות טרם זכתה למחקר, כשם שעד עתה לא נחקרו בצורה יסודית כתבי שאהין, לפיכך אין לנו פרטים על האמנים שהם עלומי שם ואין אנו יודעים אם המעטרים את כתבי־היד היו יהודים או מוסלמים, שביצירותיהם האמנותיות הרימו תרומה נכבדה לאמנות הציור ובעיטור של כתבי־יד וספרים עברים על אדמת פרס.

על כתב־יד מצוייר של שאהין תורה, שהובא לאיראן מהודו לאחר כיבושה ע"י נאצר שאה ב־1740, סיפר לי ידידי ראש משפחת ללוזארי בטהרן, זמן קצר לפני הפיכת איותולה חומייני. את כתב־היד המצוייר לקח מדלהי צורף יהודי בשם אקא בכצ'י, שהיה בפמליא של הכובש נדיר השאה. הספר שנלקח מניו דלהי, היה מעוטר בציורים נאים מסיפורי התנ"ך ובסגנון סיני. הזקן ללוזארי תאר בפני, שכתב היד הכיל תמונות רבות בצבעי זהב ובצבעים עזי מבט אחרים, כתב היד עבר בירושה מאקא (אדון) בכצ'י לבנו הגדול בנימין ואחר כך נמסר להג'י ללאזרי, לאחר זמן בקרו באיראן אספני כתבי־יד ורכשו אותו בסכום מכובד ולצאצאי המשפחה לא ידוע היכן מצוי כיום כתב־היד.

השפעת שאהין על יהודי פרס, בוכרה ואפגניסטן

השפעתו של המשורר שאהין על בני עמו היתה גדולה והערצה כלפיו מצד אחיו היתה עצומה. ספריו וכן פואמות גדולות שכתב על נושאים יהודיים בפרסית, נפוצו בכתבי־יד בערי פרס, בוכרה ואפגניסטן, שבהם דיברו היהודים בדיאלקט פרסי.

במחצית המאה השש עשרה, נדפס תרגום נוסף של התורה ליהודית פרסית, על ידי החכם יעקב בן יוסף טאוס, שנעזר על ידי משה המון, שהיה רופא ודיפלומט יהודי בתורכיה וליווה את הסולטן סוליימן המפואר במלחמותיו. בקוליפון בסוף ספר בראשית צויין כך: "ושלם ספר בראשית בבית צעיר המחוקקים אליעזר בכ"ר גרשם שונצינו ז"ל, נשלמה כל המלאכה הזאת מלאכת שמים היום יום ו' שבט השי"ו ליצירה" (1546). תנ"ך זה כלל בצד המקור העברי תרגום אונקלוס, תרגום ערבי של רב סעדיה גאון, וכן תרגום פרסי של יעקב טאוס. בשנת 1657 העתיק תומס הייד את תרגומו של יעקב טאוס בתנ"ך הפוליגלוטי הלונדוני של הבישוף בריאן וולטון, והדבר עורר התעניינות גדולה של תרגום התנ"ך בלשון הפרסית.

אריה אורי

יד הזכרונות האבודים

יָרְדָה עָלַי יָד
הַזִּכְרוֹנוֹת הָאֲבוּדִים
תִּקּוּן לֵיל שָׁבוּעוֹת
בְּבֵית הַכְּנֶסֶת
שֶׁל הַסְּפָרַדִּים
כַּפַּת הַמְּסִין
עַל לֵיל
יְרוּשָׁלַיִם
קָפֶה מָרִיר מָתוֹק
בְּסְפָלִים קְטַנִּים
מְלָפְפוֹנִים
טְבוּלִים בְּמֶלַח
וּבְכוֹסוֹת הַמַּיִם.

עוֹד עֵינַי
בַּכּוֹכָבִים
עַד בְּקִיעַת
שָׁמַיִם
בַּחֲצוֹת
לַחַן נוֹשָׁן
בְּטַעֲמֵי הַמִּקְרָא
פְּסוּקִים
מֵחֲמֵשֶׁת חֻמְשֵׁי
הַתּוֹרָה

וּשְׁבִיל בֵּין שְׂדֵיהָ
שֶׁל אוֹלְגָה
הַגְּבוֹהִים
עַד לְסָנְטוֹרָה
וְהוּא הָיָה
וְהוּא הֹוֶה
וְהוּא יִהְיֶה
בְּתִפְאָרָה.

מתוך "תיקון ליל שבועות"

על הסף

מְהַלֵּךְ
וְכַפַּי בְּכַפַּת נִשְׁמָתָהּ
שֶׁל אִמִּי
בְּיָם סַסְגּוֹנִי
שֶׁל רֵיחוֹת וּצְבָעִים
וְצוּרוֹת,
בַּהֲמוּלָה שֶׁל קוֹלוֹת,
הַאִם אֲנִי הוּא זֶה
נִצְמָד אֶל כַּפַּת נִשְׁמָתָהּ
שֶׁל אִמִּי,
בְּמַחֲזוֹ יַלְדוּת רְחוֹקָה,
סֵפֶר עַתִּיק
כְּרִיכַת עוֹר
נִיחוֹחַ כְּתָמִים
נוֹצְצִים שֶׁל תְּפִלָּה
אוֹתִיּוֹת הַמַּחֲזוֹר.

מְהַלֵּךְ,
בֵּין רוּחוֹת רְפָאִים
שֶׁלָּבְשׁוּ צוּרָתָם
שֶׁל רֵעֵי מִשְׁכַּבַר הַיָּמִים
חוֹתְלוֹת הַקַּרְסוֹל
מַחֲנוֹת עֶדְרֵי הַצָּבָא
שֶׁל קַלְדְּרוֹן
בְּמַחֲנֵה יְהוּדָה,
מַבָּע שְׁמָנוּנִי
שֶׁל הַכֵּלִים
בְּסָלִיק,
מִתַּחַת לְמִפְתַּן הָאָרוֹן.

עִיר זָרָה
עִיר אַחֶרֶת,
כְּמוֹ אוֹתָם הַפָּנִים
כְּמוֹ אוֹתָן הַשָּׁנִים
כְּמוֹ אוֹתָם הַצְּלִילִים
בְּיָם סַסְגּוֹנִי
שֶׁל רֵיחוֹת וּצְבָעִים,
שִׁירַת מַלְאָכִים
עַל סַפָּהּ שֶׁל מִיתָה,
נִצְמָד אֶל כַּפַּת נִשְׁמָתָהּ.

החגיגה נגמרה

(המשך מן העמוד הקודם)

השכל היה לא רק שלנו, גיליתי הרבה יותר מאוחר, והיה לנו גם קצת מזל, שפירושו כי לאחרים לא היה שכל, והשכל הלא־שלנו ישב ושיחק אתי שח בבית־ההבראה של לאה ברמן, כשאני משחק ביד שמאל שלי, שאצבעותיה עוד קצת נפוחות וסימני־בויה וצריבה לאורך זרועה, כשזרוע ימין שלי מקופל ואחוז בסיכת־ביטחון סמוך לכתפי, והשכל הלא־שלנו – ככל שהוא שכל ממושכל כהלכה – אינו יכול למנוע את מבטו מהיזרק פעם בפעם לעבר השרוול הריק. כן, מרוי קארטני שמעתי איך קרה ששפון הגרנית־אנגלית־ערבית, הכיבוש הראשון של ההגנה בסביבות רמלה, נפלה ללא יריה אחת.

זה היה זמן־מה לאחר שקיבלנו את תוספת הנשק, יום־חורף נהדר, אהרן על גג בית־הספר מתקין עמדה לשוארצלוזה, סוללת־שקים, אשנבי ירייה, אני עם אחדים מהכתה שלי כורתים ענפים באורנים ובאקליפטים האדירים שבחצר, לבל יסתירו את שדה האש – אחת מתוכניות ההגנה על המושבה, מי יאמין היום, תוכנית חי"ת קראנו לה, כללה כינוס כל הזקנים, הנשים והילדים בבנין בית־הספר, התבצרות והתגוננות על הגבעה, עמדות רימונים ומקלע בינוני על הגג – וצלצול פעמוני גמלים פתאם. התגובות השונות בינינו ברגע הראשון: ויטאלי שהיה גורר ענף כרות קפא על מקומו, מחייך. נסים (ונטורה) רץ אל קיר בית הספר, תופש רובה. אני אל הגדר, כלפי הרחוב, לראות. מן הגג קולו של אהרן: "הירגעו, הירגעו – זו חתונה בסך־הכל."

נהפכנו כולנו לקהל, אהרן כבר היה למטה, כשאורחת־הגמלים עלתה והגיעה במעלה הדרך אלינו, אל גבעת בית־הספר. "איזו חוצפה", אמרתי כאילו לעצמי, כאילו אינני חש שאהרן כבר עומד על ידי. "איזה יופי", אמר אהרן, "אתה רואה את הגמל של הכלה השלישי, הכי מקושט". כמו מגדל קטן היה אפריון הכלה מעל לגמל, מרבדים תלויים לו לכל צד, עד לקרקע כמעט. האפריון עצמו היה מעוטר בשטיחי־רקמה, בשרשרות פעמונים קטנים. נער ישב לפני האפריון, כמעט גולש עם צואר הגמל. מאחור, דוחפת הלאה הלאה בקצב, הדביקה אותם זמרת נשים מלווה בתיפוף. הכלה היתה מסרפנד־אל־חרב, התברר לנו אחר־כך, היתה להם שם שכונה חצי בידואית בצד כביש רחובות, והאורחה חצתה את באר־יוסף בדרכה לערב־אסמעין, מעברה השני של המושבה. החוצפה היתה לבוא ולהשתמש ברחוב הראשי שלנו כמו בדרך פנויה ופתוחה לכל, כמימים ימימה, כהרגלם בעת שהיו באים ליד אצל האיכרים, לקנות מצרכים בחנות או שתילים במשתלות הפרדסנים המקומיים, או להוליך בדרך הזאת את הירקות ואת שקי־התבן הגדולים אל השוק ברמלה.

"אתה לא חושב שזו קצת חוצפה?" התעקשתי להוציא מאהרן הסכמה.

"מזיעו?"

"אתה מתאר לך חתונה שלנו עוברת עכשיו ברחוב שלהם?"

"לא," וחייך, אבל אפילו רצה להוסיף משהו לא היה יכול, כי הפתעה גדולה יותר פרצה עלינו מן העבר השני. בבת־אחת ראינו את הפרשים הבאים מדרך ערב־אסמעין ושמענו את יריות־החינגה ברוביהם הזקורים, תוך כדי דהרה. "כנס את האנשים", זרק לי אהרן, איש אחר בין־רגע, "והישארו בחצר", ואל עבר הפרשים שלח צעקה שגברה על כל יתר הקולות: "שאקר!"

זה היה האיש שרכב בראש קבוצת הפרשים מקבלי פני הכלה, גם אני היכרתי אותו, מי לא הכיר את שאקר במושבה, לאהרן הוא היה ידיד נפש. מכאן והפכו הפרשים את פניהם וידהרו בראש האורחה לבשר את בואה, ואהרן כבר היה מחוץ לגדר, ברחוב. האנשים הסתדרו אחרי בשורה, רובים וסטנים בידיהם, אהרן עמד אצל סוסו של שאקר, אחז באפסרו. בעוד רגע היה שאקר אצלו על הקרקע, מחבק ומתנשק.

הם עמדו שם ודיברו, שני אנשים וסוס לא שקט, מבעט ומזורר. יכלו להיות שני אחים, רק אחד קצת כהה מאחיו, אבל השפמים, הלסתות הלטושות, תנועות הידים, יכלו להיות של שני אחים. שאקר, כמובן, היה בעבאיה שחורה, מצוייצת, מרוקמת באדום ובזהב. אולי שאולה עמו, כי תחתיה היו מקטורן ומכנסיים. מן המרותק שלנו היתה העבאיה ההבדל היחיד ביניהם והם נראו שני־הם כתונים באיזה מחול הדדי. הכל מסביב נהפך לתפאורה – הגמלים העומדים, הסוסים המרוסנים על מקומם, שמי החורף הבהירים. התחילו בטפיחות כף. אחר כך, כפותיהם זו בזו, דיברו, פעם זה מאריך וחברו מקצר, פעם זה מקצר וחברו מאריך. אחר־כך התרחקות זה מזה, כאלו בצחוק עושה אהרן פתאם תנועה לקחת משאקר את רובהו. שאקר צוחק ומאיים עליו. טפיחות־כף אחדות ושאקר מפסיק פתאם, מרצין, אומר משהו ומתחמם בבת־אחת, ממש מתרגז, צועק, מפנה גב. אהרן לופת אותו מאחור, הבעה לו, תנועות, של "אתי אתה לא תתחכם ולא פה תהיה גיבור וגמרנו עם הבדיחות עכשיו ברצינות".

ברצינות התחבקו, חיבוק אחד קצר, עוד חילופי־דברים מהירים בראש אל ראש, ושאקר על הסוס עם איזו קריאה לאנשיו. תזוזה בסוסים, איטית יותר בגמלים, דנדון פעמון מתחדש – ואהרן תפש את ידו של שאקר עד כדי למשוך אותו מעל סוסו, ולחיצת יד אחרונה, כמו איזו השבעה. שאקר הקדים להתרחק מכל אנשיו, בזהרת בורח, מה הוא אמר?

אתנו לא היה לו לאהרן פנאי לדיבורים. קודם כל שלח חוליה של שלשה ללוות את האורחה עד שתצא מתחום המושבה. מה הם דיברו ביניהם? הבעה לו לאהרן והחלטות לו של החגיגה נגמרה, מתחילים החיים. בימים הקרובים יוכנסו קשישי האיכרים לתפקידי שמירה ביום, יוקמו מחסומים בדרכי הכניסה למושבה, יומלץ על אגירת מזון ומים בבתים. לעולם לא נשמע כל מה שדיברו ביניהם השנים, רמזים פה ושם אבל לעולם לא הכל. לעולם תישמר איזו חידה. והד של הערה נלכדת־למחצה, בנושא אחר לגמרי, כעבור שנים: "מידידים, חביבי, עליך להיזהר יותר מאשר משונאים". ההחלטה לקחת את שפון. מכל מקום, היתה קשורה בין השאר, כך הבימני. באותו משהו שהתברר לאהרן כמו הבזק של ברק. מה זה היה בכל זאת? בלילה הגיעו אנשי הפיקוד המחוזי וכשנפרדו מאהרן אחרי שעות ארוכות של הסתודדות קלטתי רק משפט קצר בן שלוש מלים, כשהם מטפסים על הג'יפ שלהם, אני חוזר מסיור לילי עם ארבעה מאנשי, והם זורקים לאהרן מתח־חסד אחרונה: "טוב, על אחריותך". עד היום אני שואל מה היינו עושים בלי שלוש המלים הללו כל אותה שנה, ואני יודע שאלו בדיוק שלוש המלים שעלו לי ביד ימין כעבור פחות כחדשיים, אבל בלעדיהן שום דבר לא היה זו אותה שנה, שום אצבע לא היתה לוחצת על שום הדק בלי שלוש המלים: טוב, על אחריותך, או: טוב, על אחריותי. ואיזה בלגן, איזה גיהנום על אחריותם של כל אלה אחריותך ואחריותי. הם באו להודיע לאהרן שהאנגלים, הצבא, עומדים לפנות את המחנה ואת בית־החולים שבין המושבה לבין גבעת שפון, אבל לפני זה יפנו את מתקני בית־הספר לקצינים בשפון עצמה ולמעשה את כל האחוזה והאדמות, עם מבני המשק למטה – כלומר, כוונתם לתת קודם כל לערבים, לאריסים המקומיים ולאחרים, את החסות הדרושה להם כדי שישתלטו באין מפריע על גבעת האחוזה. רק אחר־כך יפנו להם גם את המחנה הצבאי המשתרע כמו מחיצה גדולה בין שפון לבאר־יוסף. ההבלצה, אם כן, ההחלטה, הפקודה מטעם ההגנה: להשלים עם תפישת האחוזה על־ידי הערבים. אבל כשיפונה המחנה – להקדים ולתפוש אותו. אז מה אמר שאקר לאהרן, שעשה אותו גיבור כזה לקחת על אחריותו את ההחלטה לעלות מיד וקודם כל על שפון, עוד לפני שהאנגלים מפנים את המחנה? לאיש לא סיפר על כך, מעולם, אבל היו שמועות, והן תפחו בעצמן, ואחר כך שקעו והתגבשו, ורק רוי קארטני נתן להן את הליטוש האחרון. עכשיו אני יודע. אני חושב שאני יודע.

שאקר אמר לאהרן: "קח את האשה והילדים, בוא לגור אצלי. אצלי תהיו בטוחים." והחזיר לו אהרן: "בוא אתה אליו" שניהם ידעו שזוהי הכרזה על מצב מלחמה ואין צורך עוד במילים. אבל שאקר לא יכול להתאפק ואמר: "האנגלים אתנו. תראה על מה אני רוכב"

אם נתנו להם סוסים נתנו־להם בודאי גם עוד כמה דברים טובים ועוד לא גמרו לתת להם. ווכר אהרן שמאז הבוקר היה משהו חסר לו, משהו היה שקט כדי, כמו מת, בנוף הרחוק של שפון, לא היה עשן בארובות. אבל שפון היא בדיחה לעומת סרפנד. אם הבסיס הצבאי הבריטי האדיר הזה מתחיל להתפרק, ולא בשנה הרבה אם נתנו את הסוסים במתנה או מכרו אותם בכסף טוב לחסן סלאמה או לראש כנופיה אחר ברמלה ובסביבתה, אם זה קורה – אז נפתחה הדרך לכל מה שיכול לקרות שיקרה. הסוסים של סרפנד היו הכבוד של סרפנד, הם היו הצעצוע היקר של כל מפקדי המחנה וסגל קציניו. הייתי ילד בן עשר, ואחי יוסף (במלעיל, פרט לאבי שקרא לו כהלכה, על שם טרומפלדור כמובן), גדול ממני בשנתיים, היה סוחב אותי בשבתות הקיץ ל"רייסס" בסרפנד. כל המושבה היתה הולכת, בחול העמוק, לרייסס בסרפנד. כמה מהבחורים הספיקו בדיוק לקפל את הטליתות ולהתפוק החוצה מבית־הכנסת ולהצטרף להולכים. כולם ברגל, מפני השבת, אבל שם נמצא תמיד איכשהו קצת כסף להשתתף בהימורים ולהפסיד. היו שם ערבים מיפו, איכרים מראשון ומנס־ציונה, כולם לבושים חגיגית. בתוך העמוק היו הולכות הגבירות של באר־יוסף, בכובעי קש שסרטי־צבעונין מעטרים אותם, בשמלות בשי או בחצאיות קלוש, הגברים מהם במגבעות, מהם בעניבות. אנו ילדי המושבה היינו נשרכים מאחור או מתחרים בינינו לרוץ קדימה. בהיהודים, אגדה השמועה, רק מהיהודים הם לוקחים דמי־כניסה, אבל אותנו היינו משכירים את עצמנו לספינגים או לדוכן הגאאפי, בעמיסים על עצמנו תיבות של קבוקי גזוז ממולאות בדסק־קרח ופותחים ברינה ובצעקות: "למונייה, למונייד, אייס קולד למונייד"! הם העדיפו אותנו על המרחחים הערביים, שניסו להידחק גם הם – כי בגדינו היו נאים לעומת הסחבות שלהם, אף כי יחפים היינו כמותם. היינו נקיים יותר, ולא גנבנו, וידענו מילים אחדות באנגלית. יותר מכל אהבתי את התזמורת, בטוח הייתי כי מהלומת־התוף יוצאת מן המקל הארוך הזה, הזקוף, של המנצח, כל פעם שהוא מושך אותו מטה. עד היום אינני מסוגל להשתחרר מן התחושה הזאת. אולי באן המקום להציע את פתק־הכיסופים הקטן שלי, שלאחר ככלות כל הנסיונות הכושלים, לאתר שלא תישאר על פני גוויתי אף פיסת־עור לא חבולה ולא דואבת, לפני ההתפתחות הספית – לזכות לנצח, ביד אחת, על תזמורת גדולה, הצוצרית, נחושתית, צבאית, באור בוקר על מגרש חול, גבעות מאווננות סביב, סוסים רחוקים, פעם אחת ראשונה ואחרונה. לבי יצא אל צחוקן של הגבירות, לעולם לא אשמע עוד צחוק כזה, לעולם לא תהיה לי שאיפה בוערה מזו שהיתה מציפה אותי או בתערובת של קנאה ותקוה – להסתודד עם אחת כזאת ולהביאה לידי צחוק כזה, ובאשר לסוסים אהבתי את השעה שהיו סובבים לפני הקהל, מהם עם רוכב על גבם מהם מובלים באפסר, כשניתן היה לראות את הברק המלוטש של עכוזיהם, את עדנת הכוח של צואריהם. את התחרות עצמה שנאתי, לקול הידיה הייתי נבהל, תמיד צפיתי בחרדה לאסון, ואירע פעם פעמיים שסוס מעד והתגלגל או זרק את רוכבו מעל גבו. אז, בשעה שהכל נדחקים לחזות במירוץ הייתי עושה את מיטב רווחי, הייתי מלקט בקבוקים ריקים ובטרם אחזירם לדוכן הממכר – מיל בעד בקבוק ריק – הייתי שולף מהם את כדורי הזכוכית הזעירים, ששימשו להם פקקים ואשר לנו, בשמם המפורש "גוזוזת", שימשו למשחק בגומות.

"לא חסר לך פה משהו?" שאל אותי אהרן למחרת, לאחר שהדעיקני אליו אל גג בית־הספר בשעת בוקר מוקדמת. הוא עמד רצפה דרומה, לעבר המסילה והמחנה הצבאי וגבעת שפון שאחריו, ואני ראיתי את נוף מולדתי האהוב בכל יופיו הצח והמרוחץ ברעננות של בוקר חורף נהדר. גנות המושבה בין העצים, מרבדי הפרדסים משתטחים מהם והלאה בקפלים רכים, חורש האקליפטים שבתוכו מלבינים פה ושם צריפי ניסן של המחנה הצבאי, ואחר־כך ההתרוממות הצפויה, הכאילו־הכרחית, אל גבעת האחוזה, אל מגדל הפעמון של הכנסיה הצנועה, אל הכבנה הדו־קומתי האיתן, הרבוע, השולט, ביתם של אדוני האחוזה הגרמניים לשעבר, בית־הספר לקצינים. מה עשר שנים – מה יכול להיות חסר לי פה? "עשן".

הוא תמה על כך עוד אתמול, לפני שהגיעה אורחת־החתונה, לפני הפגישה עם שאקר. אחר־כך לא היה פנאי, הוא לא חזר אל הגג, בלילה היה הפיקוד המחוזי, דובר על שפון. עכשיו הוא יודע: המקום כבר ריק. הלילה הולכים עליו.

פרק מן הרומן השלישי בטרילוגיה "רחוק מפנינים". שני הרומנים הראשונים – "יונה מחצר זרה" ו"היונה הכלה" – הופיעו בהוצאת "עם עובד".

משה שמיר

ענת גורל

נשכחות נבוכות

הָיְתָה שִׁיבָה קְצָת רְפוּיָה
וְהַשְּׂרִידִים הִתְקַשּׁוּ
לְחַיֵּךְ.
בְּדֶלֶת הִתְדַּפְּקוּ הַקּוֹלוֹת מִשְׁכְּבָךְ
לְהַזְכִּיר נִשְׁכָּחוֹת נְבוֹכוֹת.
בְּדֶלֶת צְדָדִית
הַזְּדַחֵל הַחַמְסִין
וְלָפַת אֶת יָדַי כְּמוֹ צְבָת –
וְנָתַתִּי הַכֹּל, כְּמוֹ נַחַל נִסְחָף
הַנֶּחְפָּז לְדַרְכּוֹ
וְנִשְׁמַט.

כולנו הולכים ליריד ואתם?

יריד הקניות הגדול ביותר במדינה

פתוח כל יום מ־17.00 עד 23.00
ובמוצ"ש מצאת השבת עד חצות (בימי שישי סגור)

כולם הולכים ליריד

כי שם יש תצוגה ומכירה של אלפי מוצרים ממיטב היצרנים והיבואנים:
* מערכות ריהוט
* כלי בית
* אופנה
* תכשיטים
* מוצרים לתרבות הדיור
* מחשבים אישיים
* מכשירי חשמל ביתיים
* אינסטלציה סניטרית
* ספורט
* מזון
* ועוד עשרות ענפים.

כרטיס הכניסה כולל שימוש חינם במיתקן אחד בלונה פארק.

יריד אדם ומעונו הגדול שהיה אי פעם מעל 400 מציגים

מהדק'א תיאטרון רחוב
מופעי תיאטרון רחוב ססגוניים ומגוונים בהשתתפות 25 אמנים, פנטומימאים, לוליינים, מוסיקאים, אנשי קרקס, אקרובטים וליצנים.

יצירת נחום גוטמן "מים ראשונים" מוצגת במרכז הקונגרסים למבקרים ביריד

אדם ומעונו
מרכז הירידים בישראל בע"מ
ומרכז הקונגרסים הישראלי
שד' רוקח תל־אביב
טל' 03-422422

תחבורה ציבורית

תחבורה ציבורית מובטחת ליריד אדם ומעונו:
אוטובוסים:
דן - 21, 28, 47, 48,
אגד - 526
רכבת ישראל -
תחנה מיוחדת לבאים מחיפה מרכז ובת־גלים

כרטיס הנחה

כרטיסי הנחה לקבוצות מאורגנות, ועדי עובדים וקיבוצים להשיג: "הדרך־קסטל" רח' אבן גבירול 90, תל־אביב טלפון: 03-223167 או בקופות היריד טלפון: 03-422422, ניתן לשלם גם באמצעות כרטיס אשראי "ישראכרט".

ישראכרט

4 עד 20 ביוני

גני התערוכה תל־אביב

יריד אדם ומעונו '87

ארדון

מעריב ספורט

חלק ג'/ יום שלישי ה' בסיון. תשמ"ז 2.6.87

כדורגל מטריף מארץ טרופית

רומאריו, כובש הצמד, באחת מבעיטותיו המסוכנות. מימין פיזנטי צילם עדי אבישי

ברזיל באה אתמול לר"ג, וכמו ארגנטינה ומערב־גרמניה לפניה, הכניעה את ישראל ללא תנאי (4–0) והוכיחה ל־45 אלף צופים כי הרבה יותר מאוקינוס מפריד בין הכדורגל שלה לשלנו

מאת אבי מלד

תענוג. לא צריך להיות ברזילאי וגם לא מזוכיסט, כדי לראות את נבחרת ישראל מפסידה 0–4 לברזיל – ולעזוב את אצטדיון ר"ג כאשר התחושה השלטת היא הנאה. צריך פשוט להיות אוהד כדורגל כדי להשליך, בבוא העת, את כל היומרות הפטריוטיות לאשפה, ולהתרכז בחוויה.

העת הזו הגיעה לפני שנה, כאשר אלופת העולם המיועדת אז, ארגנטינה, הביסה את ישראל 2–7. העת הזו הגיעה לפני שלושה חודשים, כאשר פינאליסטית מכסיקו 86', מערב־גרמניה, ריחמה עלינו 2–0. והעת הזו שבה אתמול, כאשר ברזיל, המתחדשת לקראת נסיון נוסף לקרוא תיגר על גביע העולם הבא, שלחה אותנו לקרשים עם רביעיה.

ברזיל היא אולי ארץ טרופית יפה מאד, אבל במונחי כדורגל נמצאת על גלובוס אחר לחלוטין מזה שבו אפשר למצוא את ישראל. מי שמאמץ לעצמו את האמת הפשוטה הזו יכול אולי להתאכזב קשות מהפסדים מרגיזים לרומניה או שוויץ – אבל לעימותים נגד ברזיל, גרמניה, ארגנטינה וכיו"ב הוא צריך להתייחס כמו אל הזדמנות נדירה לטוס לירח – חוויה שצריך להפיק ממנה את מקסימום העונג והלמידה, ותו לא.

היתרון העצום שבעימותי העיסות הישראלי עם ברזיל אתמול היה בכך, שהנבחרת האורחת נתונה מן הפלאנטה שלה בשעה שמתחיל בה תהליך בניה חשוב מאד לקראת איטליה 1990 – המטרה בה' הידיעה במדינה, שהאויר שלה מורכב מדו־תחמוצת הכדור. הווה אומר: הם באו לשחק, להתחשל, לשכנע, ללמוד על עצמם, להדליק נדיות ראשונות של אהדה ליריבות, ובשום פנים ואופן לא לפגש או להשתעשע – למרות שכמה מהלכים נפלאים שלהם נראו קלילים כשעשוע, בעזרת ההשראה וגם יריב ישראלי שבדוב השלבים כוח ההתנגדות שלו דומה לזה של תינוק האוחז בגביע הגליזה שלו.

האינדיקציה הטובה ביותר על רמת האמביציה הברזילאית, ועל עומק הכשרון בנבחרת הזו, היא המחצית השניה, בה החליף המאמן סילבה לא פחות מ־5 כדורגלנים. אם נוסיף לזאת את השוער קרלוס, הקשר סילאס והחלוץ מירנדינה, המצויינים שלא הופיעו כלל בר"ג, ניתן להסיק כי ב־45 הדקות האחרונות פגשה ישראל בברזיל ב'. מ, ודוקא הצוות הזה הוא שהרים את המשחק לדרגת שיא, לשלושה שערים מרהיבים, למשהו המתקרב למה שנהגים לקרוא סאמבה ברזילית על משטח דשא.

בישראל ידגישו, בצדק, את העובדה שנבחרתנו שיחקה בלי 3 הכדורגלנים הבולטים שלה – אורי מלמיליאן (שנבחר לפני המשחק לכדורגלן העונה של "ידיעות אחרונות"), אלי אוחנה ודניאל בריאלובסקי. יתכן שעימם היה מצבנו טוב יותר – גוווווול אחד פחות, שער אחד יותר – אבל ספק אם היה ביכולתם לצמצם או להסתיר את הבדלי הפערים (ראה גרמניה).

מה שבטוח – ללא שלושת הפצועים סבלה ישראל, פרט ל־10 הדקות הראשונות, מדלות מדאיגה ביכולת ורעיונות. בפתיחה דוקא חשבנו, כנראה יחד עם הברזילים המופתעים, כי הנה מתרגשת על אוהדינו טרפה ארץ־ישראלית בלתי מצויה. החבורה בכחול־לבן פתחה בסערה, למרות שברזיל אוחזה בכדור ב־50 השניות הראשונות כאילו היא הביאה אותו מהבית. בדקה ה־5 בעט שלום תקווה לעמוד לאחר מבצע פריצה מצוין של סיני ועבדיה. רוזנטל שלח את הכדור החוזר לשחקים. בדקה ה־8 נגח שמעונוב מעל המשקוף, ושתי דקות אח"כ שרק כדור של סיני ליד הקורה.

וזהו. מכאן ואילך עברה ישראל לכוננות ספיגה. תקוה הנעטס החל ביותר מדי משימות הגנה, עבדיה הפעלתן מיגע, דריקס נעלם איפשהו ביציאה מחדרי ההלבשה, והבולטים היחידים בנבחרת היו באמת אנשי עורף מובהקים: גיד קלינגר – בעבודת שמירה מצויינת על האגף שלו ועל מילר המסוכן לכל אורך הדרך, והליברו אבי כהן, שבמחצית

(סוף בעמוד 2)

קרלוס: יש לכם עתיד בזכות רן

מאת בועז ביסמוט

"לנבחרת ברזיל ולנבחרת ישראל יש דבר אחד במשותף", אמר אתמול קפטן הנבחרת הברזילית, ג'ראלדו, בסיום המשחק. הוא לא התכוון לדמות הכדורגל במו לעבודה הבאה: "גם אנו וגם אתם צריכים זמן. צריכים לשחק יותר יחד. יש לי רושם, שהשחקנים שלכם עדיין לא מכירים האחד את השני מספיק טוב כפי שצריך להיות בנבחרת שרוצה להצליח".

סילאס, השחקן שמנבאים לו עתיד גדול בנבחרת ברזיל, לא שיחק בגלל פציעה אך עקב בדריכות כדבריו אחר המתרחש במגרש. "ישראל היתה טובה יותר בפתיחה, אבל היא צריכה לדעת לשחק גם אחרי שהיא סופגת שער". סילאס לא סבור שאילו היה משחק היתה התוצאה גבוהה יותר. "מי שמחליף אותי כשאני פצוע, ולא משנה מי, הוא לא פחות טוב ממני. אנחנו נבחרת ולא אוסף של כוכבים".

מי שמצא חן בעיניו בנבחרת היו המחליפים דוד פיזנטי ואלון מזן, והשוער אבי רן, שקיבל גם שפע מחמאות מהשוער קרלוס, שלא שיחק: "יש לכם שוער מעולה, וגם שחקני שדה כלל לא רעים. אני חושב שיש לכם עתיד וזה הרבה בזכות השוער", סיכם קרלוס.

"מלמיליאן היה חסר לכם. אני יודע. הרי כבר ראיתי אותו משחק, כשבאתי לארץ עם ואסקו דה־גמה והוא שחקן מעולה", אמר כובש הצמד רומאריו, שהוסיף: "אלון מזן הביא לכם דחיפה קדימה כשנכנס".

קרלוס אלברטו סילבה, המאמן הברזילי, התמיא לנבחרת שלנו על מחצית ראשונה טובה: "במחצית הייתי חייב לעור את שחקני".

■ מיזיק: התוצאה גבוהה מדי

במחנה הישראלי אף אחד לא ציפה לניצחון אבל ההרגשה הכללית היתה, שהתוצאה היתה גבוהה מדי ולא כל כך משקפת את מה שארע בשדה.

"התוצאה גבוהה מדי. במשך 90 דקות הצלחנו להגיע פה ושם למצבים ושלוש פעמים אף הגענו למצבים של 100 אחוז, לכן אני סבור שהגיע לישראל תוצאה תיקנית יותר", אמר מאמן הנבחרת, מיליאנקו מיהיץ'.

מיהיץ' משוכנע שהתוצאה היתה שונה, אילו תקווה היה בועט לשער ולא לקורה בפתיחה, ואילו רוזנטל היה כובש במצב של 2–0 לחובתנו. "הקהל היה מתעורר, מעודד אותנו והמורל היה גבוה יותר בשורות הנבחרת".

שני השחקנים שציין המאמן הם שלום תקוה ואבינועם עובדיה, שעשו לדעתו עבודה טובה בטרנס השדה. מי שסבל היום לא כל כך מוצלח היו שני הבלמים שלנו.

על רוני רוזנטל אמר מיהיץ': "הוא אמנם עדיין מגלה סימנים של חוסר ניבוש עם יתר השחקנים, אבל אנחנו צריכים כזה שחקן בנבחרת ואנו נצל את כח פריצה שלו".

על מקרה משה סיני, שנראה נוטש בזעם את המגרש כשהוחלף במחצית השניה, אמר: "סיני שיחק היטב בחצי הראשון אחר כך נחלש ועשה טעויות לכן החלפתי אותו".

דבר אחד מבקש מיהיץ' משחקניו וזה לגלות יציבות ולא לשחק מצוין משחק אחד וחלש במשחק אחר. "פיזנטי שיחק היטב היום אבל הוא חייב להמשיך ככה הלאה. אסור להיות שחקן של משחק אחד".

לגבי היריב, "אין מה לעשות – ברזיל היא ברזיל", אמר מיהיץ'. "נכון, הם חתכו כמה פעמים את ההגנה שלנו, אבל יכלו באותה מידה גם לאכול את הכדור..."

לסיכום אמר המאמן: "קשה לשחק כאשר שלושה כוכבים, מלמיליאן, בריאלובסקי ואוחנה – פצועים".

אלון מזן, שהיתה זו לו הופעת בכורה בנבחרת הלאומית, היה מרוצה בסיום: "אם סילאס ורומאריו החמיאו לי, זה נעים לשמוע. מה שאני מקווה בעתיד זה שהחוסר מזל שפוקד את הנבחרת במשחקים כמו היום, ישתנה בעתיד במשחקים הרשמיים".

גם לדוד פיזנטי היתה סיבה טובה להיות מאושר: "אני מרגיש שזה היה משחק מפנה עבורי. כולם יודעים שהיו לי ימים קשים ואני שמח שחזרתי לעצמי. אני מאמין שאצטיין גם בנבחרת וגם בהפועל ת"א".

שדרי הרדיו הברזילים היו האטרקציה מס' 2 ברמת־גן

מאת שאול לילוב

מה שעשה רומאריו לנבחרת ישראל היה בעצם גרילדים לערמת ההצגה הגדולה שנתנו 11 שדרי הרדיו הברזילים ביציעים, ומה שהם עשו היה נגזן ממש לעומת רוברטו מארקס מ"רדיו אינקונפידנסיה", בכיר השדרים של ברזיל. מארקס המולאטי־למחצה עשה אהבה עם המיקרופון, ותקשורת הברזילית מלווה את נבחרתה לאורך כל המסע האירופי, שהסתיים אתמול.

חצי שעה לפני שריקת הפתיחה, רוברטו המולאטי־למחצה מתחיל לעבוד עם המיקרופון ולספר למאזיניו בבלו־הוריזונטה מה קורה בסטדיונים ורמת־גן. מה כבר יכול להיות כל כך דרמאטי לפני המשחק – לא ברור, לכן המסקנה המתבקשת: רוברטו נותן תקציר של תולדות חייו. מכאן ואילך, העבודה כמות שהן.

■ שיני... קלינגלה...

השפה אשר בפיו של השדר הזה נשמעת עסיסית מאד. גם מבלי להבין חצי מילה בפורטוגזית, אפשר לראות שהוא אינו חוזר על מילה אותה פעמיים. בשביל תקווה זה צ'יקוה, סיני – שיני, קלינגר – קלינגלה, ולשמעונוב הוא קורא בפשטות "מבשה", כאילו גדלו יחד באותה בשכונה.

רוברטו יכול לתאר התרחשות הכי באלית כמו זריקת חוץ או בעיטת־חופש בקצב כזה, שהמאזינים שלו משוכנעים שהם מפסידים את משחק חייהם. האיש, אגב, מסוגל להפגיז את מקלטי הטרנזיסטור בתנ"ך או רשימת מצרכי מכולת באותו פאתוס. בעיטה לא מאמינה של מילר שמסתיימת במגע כפני ר"בזוזי חייל" מוצאת אותו שטוף לגמרי, כולו תשוק מתעוררת.

האוזדים מקבלים תפנית מסוימת בדקה ה־12, עם השער הראשון של ברזיל (רומאריו). אמנם ראינו את הגול, אבל בבת אחת הסתובבנו לאחור כדי לראות את שוות המקהלה מתצות ב"גוווול" סימולטאני־מתגרה.

ההשתוקקות הזו כל כך ארוכה, עד שאתה יכול להאזין לעצמך סינגריה בשלווה, לשתות את הדקה – והוא עוד ממשיך. הארגנטינים עושים את זה קצת אחרת. הם מלטים "גול" אחד קצר, כדי להבין את המאזינים, ואז מצטרים בסריה. השדרים הברזילים לא מהגים התנאה מקודמת כלל. ישר ולעניין.

■ הקהל נושא את ההצגה...

ליד הנבחרת המקומית הפרשיתי, הבלתי פוסקת, של הגבריה, השדרים הברזילים האמנים נשמעים במקהלה מטפמת ושקטה להפליא, כאילו מדובר בתוכנית רדיו קאסריה "בלב־פורו לילה". וזה עוד כלום: ליד רוברטו, הטריטוריה הטבעית של שדרי קול ישראל עשויה להסתבב לכל היותר בהקראת תשקיפי הבורסה של ה"ריאו גינבר".

הצופים הישראלים אינם הטעם מורגלים כמראה בכדורגל אירכתי בהרגה מזה שהוצג אמש, חבים מהם נראו עוזבים כבר בדקה ה־80. חבל. רק רוברטו מארקס מ"רדיו אינקונפידנסיה" נשארו דקות ארוכות אחרי הסיום, הציג סינגריה וחילק לברזילים ציונים:

דקש 3, ג'וסמאר 7, ג'ראלדו 6, ריקארדו 8, גלסיגו 6, דאלמאם 8, אנד 8, ראוי 6, ואלדו 7, רומאריו 10 (גו), מילר 7.

המסעדות חוגגות וקורעות

מאת מרדכי רוזנבלום
שליח "מעריב" באתונה

יורם ארבל, איש הטלוויזיה הגיע לפיראוס. המסעדות עברו לכוננות מיוחדת. ארבל מתעניין בשני דברים: היכן מקבלים את תעודת העיתונאי ו... היכן המסעדה הקרובה למאכליים. כן, פיראוס, פנינת הים האגאי, ידועה במאכלי הים הנפלאים שלה.

מאות עיתונאים נחתו כאן מכל רחבי העולם, פלשו עד מהרה אל כל המסעדות שלאורך המרינות במפרצונים הרבים של פיראוס ו... המחירים זינקו אל על.

הסביר זאת היטב אחד מנהגי המוניות שלקח אותנו לסיור מודרך יקר ביותר באזור: "פיראוס מתקיימת הודות לתיירים, לכן שמחנו לשמוע שאליפות אירופה בכדורסל תתקיים כאן. זה אומר שבמשך שבועיים נעבד ונזגג..."

ואכן, החגיגה כאן בעיצומה. הוועדה המארגנת הכינה עצמה במשך שנה ארוכה לאליפות הזאת. מה פלא איפוא שהכל כאן במרכז העיתונות דופק כראוי.

הכל מוכן לפתיחת המשחקים. השמש עדיין מסתירה פניה, אבל כמו שאמרנו, האוכל מערלה, האנשים חביבים, המחירים האמירו וכעת הכל ממתינים לשריקת הפתיחה במשחק הראשון של אליפות אירופה 25: ישראל מול צ'כיה.

■ קליין: ספרד תזכה

רלף קליין, מאמן נבחרת מערב־גרמניה, אמר אתמול: "לדעתי, הספרדים יזכו באליפות". הוא הסביר את הדברים בכך שהרוסים ללא סאבוניס, בלרשטיינ' וקורטינאיטיס נחלשו מאוד והוא אינו מאמין שהם יצליחו להציב שחקנים חדשים במקום החסרים.

באשר ליוגוסלאווים אמר ראלף שגם הם הביאו כמה צעירים כשרוניים, אבל חסרי נסיון והדבר יהיה בעוכריהם.

על הנבחרת שלו, אמר: "יש לנו נבחרת טובה, ואני מקווה שנסיים בין 8 הראשונים באירופה".

צ'כיה באה עם 3 כוכביה

נבחרת צ'כיה הגיעה אתמול לכאן, ולהפתעת רבים נכללים בהרכבה 3 שחקניה המצטיינים אמיל בראבנק, ולאסטסיל האבליק והענק הצעיר ליאוש קריצקי (22, 2.10 מ'), שלושה שלא הופיעו בטורניר שהיה ביוון לפני כשבועיים, שבו צפה עוזר מאמן נבחרת ישראל רני כהנא.

מאמן הצ'כים פאבל פטרה (45) הודיע אתמול כי החליט להפסיק לאמן את הנבחרת בסיום אליפות אירופה. לדבריו, "צ'כיה אינה יכולה לחזור על הישגה הגדול, מקום שני באליפות אירופה בשטוטגארט. אני מקווה שנצליח להתברג בין שמונה הראשונות".

ג'ראלדו בפוזה ברזילית. מימין אבי כהן (הירושלמי), במרכז מילר צילם עדי אבישי

חזרה גנרלית מוצלחת לנבחרת הכדורסל מול צרפת 71-83

(עמ' 2)

שרף: "השחקנים בכושר טוב, אבל עדינים"

הנבחרת תפתח מחר נגד צ'כיה באליפות אירופה בכדורסל

מאת ברוריה ביגמן

מחר ב־10 בבוקר תצא אליפות אירופה ה־25 בכדורסל לדרכה הארוכה, 46 משחקים בסה"כ, ונבחרת הכחול־לבן של ישראל תפתח את הופעתה בטורניר המפרך במשחק מול צ'כיה, סגנית אלופת אירופה.

לאחר הנצחון על צרפת ולפני היציאה לאתונה, אמר אתמול המאמן הלאומי צבי שרף: "ההתמודדות עם צ'כיה תהיה מאבק בין הנסיון הרב שלה לבין הרעננות והרוח הצעירה של הבחורים שלנו. סגנון המשחק הצ'כי או הרוסי שונה בה פחות אגרסיבי מהקבוצות המערב־אירופאיות, שאימצה את הכוח מהסגנון האמריקאי. לצ'כים נבחרת מנוסה באוחזת כושר וקלעי חוץ מעולים. ההיסטוריה של המפגשים בינינו נצבעת מאבקים דראמטיים".

שרף שבע רצון מיכולת הנבחרת במשחק עם צרפת, ולדבריו "הגענו לכושר טוב הבעיה שאני צופה היא במשחק הכוח, מפני שיש לנו הרבה מאד שחקנים עדינים. השאלה גם עד כמה נוכל לשמור על הכוחות של מרטר ולאטוף, לרשותנו חמישה שחקני חוץ ברמה שווה."

אמש התכנסו הכדורסלנים במלון תל־אביבי ויצאו לארוחת ערב משותפת. הם ישהו יחד במלון עד ליציאה לנמל התעופה בבוקר. כבר בשעות הצהריים הם עתידים לערוך אימון באולם בו יערכו המשחקים. יתכן שבלחץ הזמן ייאלצו לנסוע משדה התעופה הישר לאימון.

שחקני הסגל: ג'מצ'י (קפטן), לאטוף, דניאל, גודזון, המלך, פלאשר, רוזנברג, ליבין, שפע, מרטר, שטייגהאור, בכר.

ינה

...ים בישראל בע"מ
...הסרטים הישראלי
...תל־אביב

...רה ציבורית
...ציבורית מובטחת
...ומעונו:
,48 ,47

...ראל -
...לבאים
...ובת־גלים

...ים הנחה
...ארגנות,
...ים וקיבוצים
..."עודן־קסטל"
...90, תל־אביב
03-223...
...הידיד
,03-422...
...גם באמצעות
...שראל

...שראברט

'87

דוד שוייצר נפגש לראשונה עם קבוצתו החדשה, בני־יהודה. משמאל עוזרו בן־טובים. מימין סלמן צילם עדי אבישי

עידן שוייצר יתחיל היום בבני־יהודה

מאת אייל יצחקי

מאתמול החל בבני־יהודה רשמית עידן דוד שוייצר. את אימון הבכורה שלו בבני־יהודה יעביר דוביד ביום חמישי. אתמול הוקדש להיכרות. בשיחה עם השחקנים, הב־טיח שוייצר שהאימונים בהדרכתו יהיו חוו־יה וכל אימון יהיה שונה ומעניין. שוייצר אמר, שהוא מאמין בקבוצה והוסיף: "יחד נצעיד את השכונה להישגים גדולים יותר".

בינתיים, התעוררה מחלוקת חריפה בין הנהלת בני יהודה למאמן היוצא יצחק שני־אור, לאחר שההנהלה דחתה את בקשתו ומענק כספי עבור המקום השני. שניאור אף הודיע להנהלה, שבדעתו להתלונן בארגון המאמנים. הנהלת הקבוצה טוענת, שהמענק בסך 8500 דולר שקיבל המאמן על פי דרישה־תו ערב העונה הנוכחית ביטל את הסעיף שדיבר על מענק עבור מקום שני או שלישי. בתחילת העונה ביסס שניאור את דרישתו למענק על כך שבעונה שעברה נפגע כספית, עקב העתקת משחק בית לוינטר ותקרית שהיתה לפני משחק מול הפועל פ"ת. שניאור חשש מדברים דומים העונה ולכן דרש את המענק המיוחד ערב העונה.

שלשום קיימה הקבוצה את מסיבת סיום העונה במועדון קולינה בר"ג. ליצחק שניאור הוענק גביע הוקרה על העבודה הטובה שע־שה בקבוצה. הבשורה הגדולה היתה נסיעת הקבוצה לטיול פרס לארה"ב בתחילת אוג־סט, משם להלנד לקיום מחנה האימון.

דיין מברר את עתידו

בפגישת ההיכרות של שחקני הקבוצה עם המאמן דוד שוייצר, לא השתתף קשר הקבוצה בעונה האחרונה מישל דיין ששיים את תוחזו בקבוצה. עורך דינו של דיין אמור להיפגש בימים הקרובים עם ראשי הפועל ירושלים כדי לדון בעתידו של השחקן.

משחקי המבחן לארצית ייפתחו מחר בר"ג

המחזור הראשון של משחקי המבחן לעליה לליגה הארצית בכדורגל ייפתח מחר, חג השבו־עות, באיצטדיון רמת־גן.

במשחק המוקדם (16.00) יתמודדו מכבי חדרה והפועל בת־ים ובמשחק השני (18.00) ייפגשו הפועל רמת־גן והפועל מרמורק.

שני מחזורי־מבחן נוספים יי־ערכו בשתי השבתות הבאות.

איל יבחן מחר

מאת אופיר מטיאס, בלגיה

יהלומן מאנטוורפן פתח־תקוואי לשעבר יצר קשר עם איל בגלייבטר ממכבי פתח־תקווה לבוא למבחנים בבלגיה. בגלייב־טר הגיע אתמול עם אביו לאנט־וורפן ומחר הוא אמור לערוך מב־חן בקבוצת לוקרן, מצמרת הטבלה בבלגיה.

שום סיכם עם בית"ר ת"א

סיכום עקרוני הושג אמש בין יו"ר בית"ר ת"א, דוד לויאן, למאמן הפועל חיפה יצחק שום. לויאן הציע לשום את שרביט האימון וזכה בהסכמתו, אך העיסקה עדיין טעונה אישור ממרכז בית"ר. גם מועמדותו של מאמן החרום ראובן כהן טרם הוסרה סופית.

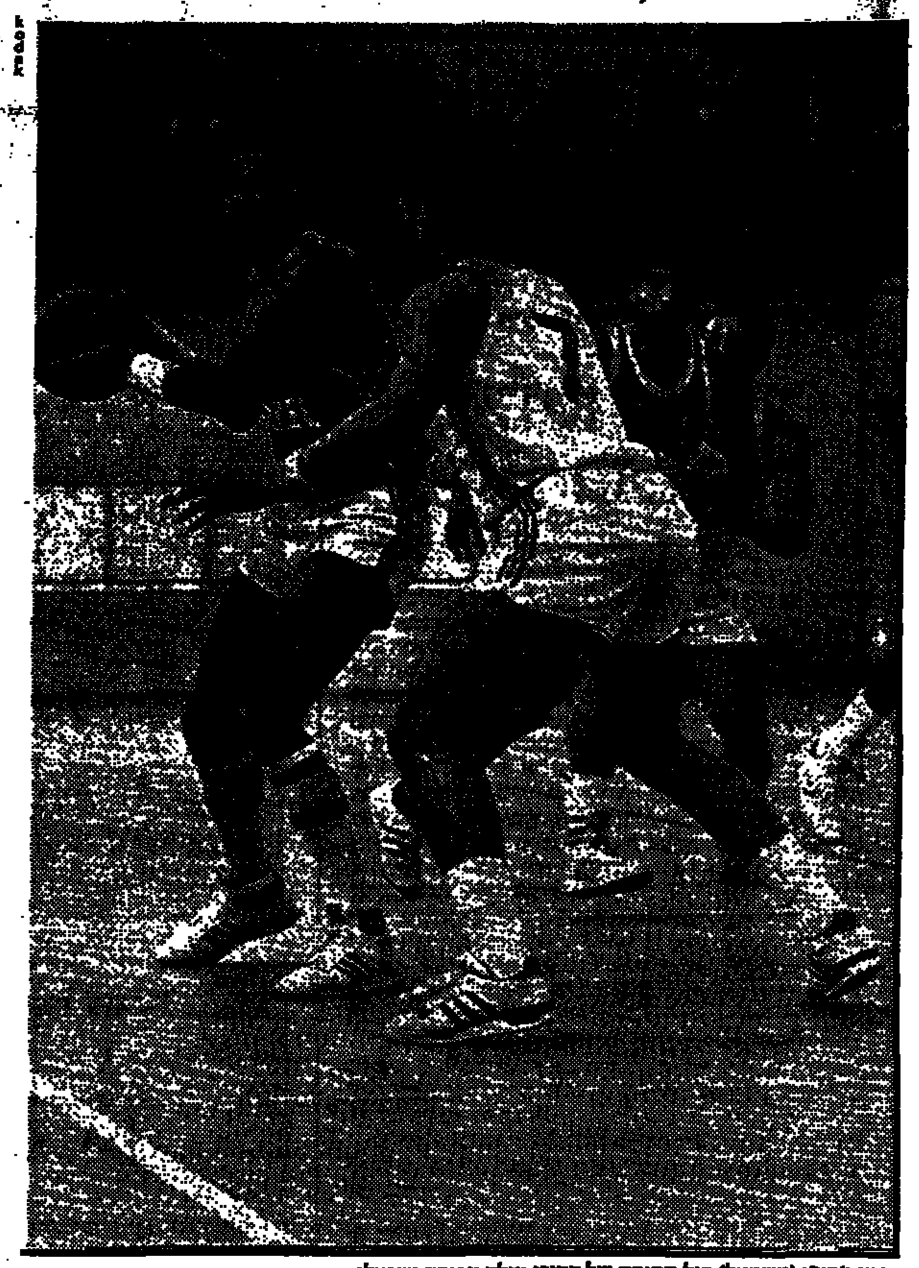

דורון ג'מצ'י (משמאל) מול חסימה של דקורי צילם צביקה ישראלי

"הענק הלוחש" צד את העין בחזרה הגנרלית

יצחק כהן הצטיין בנצחון הכדורסלנים 83–71 על צרפת

מאת ברוריה ביגמן

אם לשפוט לפי החזרה הגנר־לית, נבחרת הכדורסל של ישר־אל מוכנה למשימה אליה היא יוצאת הבוקר – אליפות אירופה שתפתח מחר (10) באתונה. הנצ־חון המשכנע על צרפת 83–71, אחרי מחצית יוצאת מהכלל 52–31, נסך בטחון עצום בכדור־סלנים, שהפגינו כושר משחק טוב, והוכיחו כי גם לשחקנים חסרי נסיון בינלאומי יש מה לתת, והרבה.

נעים היה להיווכח ברצון העז ורוח ההקרבה, של כל אחד מ־12 הבחורים ששותפו במשחק, שהיווה מבחן כוח טוב מאד לקראת אתונה. המאמן צבי שרף חילק את העומס על השחקנים באורח כמעט שווה. כך יכולנו לראות בדקות רבות על הספסל את דורון ג'מצ'י, חן ליפין, לאבן מרסר ואחרים, ואלה שהתרוצצו במגרש עשו את המוטל עליהם על הצד הטוב ביותר.

חרף היתרון הצרפתי במאב־קים על הכדורים החוזרים (26–23), לא נפגם המשחק הקבוצתי של ישראל, שהמתה מיום טוב של עושי המשחק עדי גורדון וחן ליפין. גורדון וליפין גיוונו היטב את חבריהם והמריצו אר־תם לבליץ כבר במחצית הרא־שונה, בה היו הצרפתים בלתי מדויקים לחלוטין.

את העין צד הצעיר הענק יצ־חק כהן שניער מעליו כל מי שניסה להפריע במאבקים על הריבאונד. כהן קטף 7 ריבאונ־דים, כמו מרסר, ואף קלע 8 נקו־דות. רק ב־8 הדקות האשונות של המחצית השניה גילתה הנ־בחרת חולשה בלתי מובנת וספ־גה 19 נק' לעומת 7 שקלעה. אך ידעה להחלץ מהמבוכה.

הצרפתים היו מאוכזבים מה־פסדם, ועוד יותר מכך שהקפטן שלהם, פיליפ גויאל, נפצע קשה ברגלו בדקה ה־24, וספק רב אם יוכל לשחק באתונה.

קלעו לישראל: ג'מצ'י 17, דני־אל 15, מרסר 12, שפע 10, כהן 8, לאסוף והנפלד 7 כ"א, ליפין 4, רוזנברג 3.

לצרפת: גויאל ובוין 10 כ"א, שאם דוביסון ואוסטרובסקי 8 כ"א, דמורי 7, וסטריס 6, דקורי 5, הופנאגל 4, ברסונט והרסן 2 כ"א, דה גויס 1.

שפטו: וורניק והרמן, לעיני 300 צופים באולם הספורט המ־טופח של רמת־השרון.

מכבי ת"א תבחן 2 שחורים במשחק הפרידה מסילבר

מאת ברוריה ביגמן

אלופת הכדורסל מכבי ת"א, עשויה לבחון בעת משחק הפ־רידה התגיגי מלו סילבר (ב־17 ביוני ביד־אליהו) עם נבחרת אירופה, שני שחקנים ברמה גבוהה – מועמדים אפשריים לחי־זק אותה בעונה הקרובה, במקומו של לי ג'ונסון.

מדובר באפשרות, שבמשחק יבחנו איוואן ג'ונז, שהיה מוע־מד בקיץ שעבר להחליף את ג'ונסון, בעת שזה היה חולה, וגילה יכולת טובה במבחנים שערך בארץ. כדורסלן אחר הוא מארק סמית (2.02 מ'), שחקן רב מוני, ששיחק באמפולי האיטל־קית, גם שם, במקומו של לי ג'ונסון, והיה מלך הריבאונדים באיטליה. סמית מנהל במקביל גם מו"מ עם ברצלונה הספר־דית – בשורותיה שיחק בעבר.

כדורגל מטריף

(סוף מעמוד 1)

הראשונה הבהיר מדוע יופיע שמו בתבניה של איברוקס בעונה הב־אה.

עד להפסקה התבטא הכדורגל הברזילי ב"בילד־אפ" המחושב והמב־כר, המערב שליטה פנומנאלית בכדור עם אחזקתו עד לרגע בו ניתן למצוא שביל זהב לשער היריב, אבל ההבהקים וההבזקים בסופו של התהליך היו מועטים מן הרגיל – ובלוח התוצאות הם הסתכמו בשער יתרון יפה של רומאריו, שבדקה ה־14 הרשית מ־14 מטר לאחר פריצה של ואלדו ומסירה שמילר נתן לה את הטעם הטרופי בכך שאיפשר לה להלוף על־פניו בדרך לרומאריו.

23 דקות מן הפתיחה הזכירה ברזיל גם את הנקודה השחורה שלה – הנקודה הלבנה. זיקו וסוקראטס לא ישנים בלילות לאחר ההחטאות מ־11 מ' ברבע הגמר העולמי עם צרפת. קשה להניח שהקפטן ג'רלדאו ידיר שינה מעיניו לאחר ששיגר אתמול את הפנדל החוצה ברשלנות (לאחר שאבי כהן הירושלמי פגע בו ברחבה), אבל למאמן סילבה יש חומר למחשבה.

בדקות הללו נרגע הקצב משהו, הסאמבה לא היתה אפילו ואלס, אפילו הדהוד התופים שברקע פסק, והקהל תבע התעודדות במחיאות כפיים קצובות: הוא קיבל את מבוקשו עם החצי השני. בדקה ה־51 מכרנו בימי ריבלינו ואדו – ואולי בעובדה שבברזיל מעדיפים פשוט לבעוט עונשין ממרחק. לא צריך, בינתיים, להיות שם גדול על־מנת לדעת את התורה כולה, כפי שהוכיח המחליף דונגה, שמ־22 מ' שלח ד"ש עם טיל נייח לרשתו של אבי רן.

אלון נתן ודוד פיזנטי נכנסו והכניסו מעט פלפל בקישור הישראלי, אבל תקוה (שהועבר אז רשמית לחוד) ורוזנטל (שהחליף אגפים כיר־יו, נע ללא הפסק, אך טיפל בכדור כאילו היו בו קוצים) קיבלו שירות לקוי וגם יאני, שהחליף את סיני בדקה ה־75, לא הועיל, גם מפני שברזיל הוכיחה אתמול כי מיומנת ההגנה הצפופה וסגירת השטחים שלה איננה פחותה מכשרונה להוביל את הכדור ליעדיו.

השער המלהיב והברזילי ביותר הובקע בדקה ה־71, שוב ע"י רומא־ריו המהיר כארנב והמקמק כנחש, שביצע סלאלום פרטי בין מגיני ישראל לאחר מהלך נפלא שהחל באגף מז'וסימאר. 10 דקות לאחר־מכן הרציאו הברזילים מספר־בעיטות־העונשין את הוריאציה מספר מי־יודע־כמה, עקפו (אדו) חומה ישראלית בכדור שטוח שמאלה, וה מחליף ז'ואו פאולו הופיע משום מקום כדי להערים על רן ברביעית.

מי שהנאתו נפגמה בשל ההפסד, ומחפש זוית ישראלית חיובית, הרי לו: במשחק הקודם של ישראל עם ברזיל, לפני 25 שנה, נוצחנו 5–0. אתמול רק 4–0. חישוב מהיר מורה שתוך 100 שנה אפשר להגיע ל־0–0, ואחרי זה, מי יודע, אפילו להשוב על נצחון.

ישראל: רן; אבי כהן, אבי כהן, שמעונוב, קלינגר; עובדיה, דוידי (פיזנטי), תקוה, סיני (יאני); דריקס (אלון נתן), רוזנטל.

ברזיל: רג'יס; ז'וסימאר, ג'רלדאו (ריקארדו), ריקארדו, נלסיניו (באי־טיסטה); דוגלאס (דונגה), אדו, ראי (קרלוס אדו); מילר, רומאריו, ואל־דו (פאולו).

45 אלף צופים ברמת־גן.

הפועל חיפה מחפשת פתרון לותיקים

מאת יונתן הללי

רבים מוותיקי קבוצת הכדורגל של הפועל חיפה, ששיחקו העונה בקבוצה, ישוחררו מהמועדון, ללא כל קשר לכישלון הקבוצה להעפיל ללאומית.

מנהל הקבוצה, רוני ליברמן, אישר, כי זו אכן המגמה ובכוונת הנה־לת המועדון לשחרר מספר רב של שחקנים, בנסיון להצעיר את הקבו־צה. כך למשל ברור, כי ישוחררו אבי קאופמן, מיכאל גרפונקל, רחמים סלע ואולי אף תעלה לדיון ברצינות יתרה מכירתו של החלוץ רונן רוקמן. כידוע, רוקמן מבקש להצטרף למכבי חיפה, המעוניינת בשירו־תיו. לא ברור גם עתידו של הוותיק אבנר חדד, שעשוי לבקש לעזוב את הקבוצה. התפטרותו של רוני דורה לתפקיד המאמן עשוייה בהכרח לחד־דש את הופעותיו של השוער גיורא אנטמן בהפועל חיפה, עימו עבד דורה בשנה האחרונה בעבר.

גרשגורן עובר לנוער

מאמן הכדורגל החיפני, אהרון גרשגורן, שאימן את הקבוצה הבוגרת של הפועל חיפה בלאומית לפני מספר עונות, הוחתם בסוף השבוע למאמן הנוער במועדון.

גרשגורן יחליף בתפקיד את המאמן אשר אלמני, שיאמן, כפי הנראה, את נערי מכבי חיפה. יו"ר מחלקת הנוער אלי שגב ציין, מיד אחרי ההסכם עם גרשגורן, כי המאמן הוחתם לשנתיים. בעונה האחרונה שבת גרשגו־רן מאימון. יונתן הללי

גמר אליפות העולם לקבוצות בכדורסל - הפתיחה הערב בפורום

זהו זה, הערב זה מתחיל. הער־רב שבו יעקוב העולם כולו אחר שני אולמות, הפורום של לוס אנג'לס והגארדן של בוסטון. הטובה מ־7 משחקים תהיה אלופת הנ.ב.א. במילים אחרות, אלופת העולם. מי שמפקפק בק־ביעה זו, שיקום. אף אחד לא קם.

בשעה 6 לפנות ערב (שעון לוס אנג'לס), בפורום, תארח לוס אנג'לס את האלופה, יש המוסי־פים העייפה, בוסטון. גם המש־חק הבא יהיה בפורום. אבל אנו עדיין לפני המשחק הראשון, ועליו נתמקד.

המהמרים מצביעים על לוס אנג'לס כאלופה הבאה. הקלות שבא העפילה לגמר איננה הסיבה היחידה. ישנה עוד סיבה, קור־אים לה מג'יק ג'ונסון. לא לשר־וא זכה מג'יק השנה בתואר השחקן היעיל.

מי שמכיר את בוסטון יודע שהיא אף פעם לא מרימה ידיים. נכון, רוברט פאריש הענק פצוע, אבל גם פצוע הוא משחק טוב, אפילו טוב מאד. ולבוסטון יש עוד שתי סיבות להאמין ש־4–0 ללוס אנג'לס לא יקרה. הסיבה הראשונה היא המגרש הביתי, הגארדן הירוק והטוב והמניב נצחונות, והסיבה השניה היא לארי בירד.

מה יהיה? לנו כצופים, בכל מקרה, יהיה טוב.

מירוץ מוטוקרוס באשקלון

ביום ה' בצהריים, כחלק ממירוצי המכוניות

מאת צבי קליינמן

מירוץ אופנועי שדה מדגם מוטוקרוס, הרביעי בסידרה בת 10 תחרויות, יתקיים ביום חמי־שי במסלול המרוצים באשקלון. התחרויות יחלו בשעה 1.00 בצהריים ויהוו חלק ממרוץ המ־כוניות שיערך במקום.

המתחרים יתחלקו לשלושה מקצים לפי נפחי מנועי האופנו־עים: 500, 250 ו־125 סמ"ק. בסיום המירוץ תיערך תחרות לקביעת אלוף האלופים של הטורניר.

יו"ר האיגוד הישראלי לאופ־נועי שדה, דני אתונה, אמר כי מסלול האופנועים שונה ושופץ כדי לאפשר למתחרים להפגין ביצועים מעולים ושובי־עין להנאת הצופים, על חשבון טכ־ניקת הרכיבה. אתונה מסר עוד, כי קפיצות ראווה של יחידים במסגרת התחרויות נאסרו על חברי המועדון.

הוא הדגיש כי החלטה ברוח הדברים התקבלה השבוע בישי־בה משותפת של מועדון המו־טוקרוס ומועדון הספורט המו־טורי בישראל. בכך, נדחתה בק־שת אלוף ישראל, יהודה אילון, לאפשר לו להפגין קפיצת ראווה ולעבור 10 מכוניות חונות.

פאריס, רבע הגמר: לנדל - גומז, בקר - קונורס

מפגש מרתק צפוי מחר בין יאניק נואה למאטס וילנדר

מאת סרג'יו ליבדינסקי, שליח "מעריב" בפאריס

יום שקט עבר אתמול על המ־דורגים ראשונים בטורניר הרול־אן־גרוס. לכל היותר, עברו עלי־הם זעזועים קלים, ומה ושם הפ־סד מערכות.

בוריס בקר (מדורג 2) ניצח את ג'ימי אריאס 7–5, 6–3, 6–2, 6–0. מאטס וילנדר (4) ניצח את טאריק בנהבילס 7–5, 6–1, 6–3, 6–3. ג'ימי קונוס (8) גבר על ריקי אוסטרטון 6–4, 7–5, 6–0, 6–3. ליאניק נואה (6) היה קשה יותר מול קנט קארלסון (11) והוא הזיע כדי לנצחו 6–7, 6–3, 6–7, 7–5, אחרי שהציל 3 נקודות במע־רכה הרביעית.

לנדל עדיין רחוק מכושרו

איוואן לנדל, המדורג ראשון, סיים את משחקו מול יואכים ני־סטרום, שהופסק אתמול בגלל החשיכה, בנצחון 6–2, 6–1, 7–5, 6–0, 6–2. לנדל, שהשנה זכה רק בטורניר אחד מתמישה בהם השתתף, עדיין חסר בטחון ור־חוק מלהיות המכבש האיום הד־כור מן העבר. היום יפגוש לנדל את אנדרס גומז ברבע הגמר, לא־חר שגבר עליו גם אשתקד באר־תו שלב (6–7, 7–6, 6–0, 6–0). מבין 15 מפגשים ביניהם, לנדל זכה ב־14.

בוריס בקר, המקווה לזכות כאן בתואר הראשון שלו במגר־שי חימר, אמר כי ביכולתו לעשו זאת. יריבו ברבע הגמר יהיה מתר ג'ימי קונורס בן ה־34, שבי־כל הופעותיו כאן לא נפל לפני רבע גמר – אך מעולם לא העפיל לגמר.

המשחק המסקרן ביותר מחר, יהיה הפגישה המחודשת בין יאניק נואה והשוודי המסוכן מאטס וילנדר. נואה ניצח את וי־לנדר במשחק הגמר ב־1983 אך נכנע לו ב־1984 ברבע הגמר. וי־לנדר זכה בתואר בשנים '82 ו־'85 והפסיד בגמר ב־'83 ו־'84.

מסתמן גמר גבראטילובה - אברט

בין הנשים לא היו הפתעות. גבריאלה סבאטיני ניצחה את הצעירה אראקסה סנשז 6–4, 6–0, אחרי יתרון 3–0 לספרדיה. סטפי גרף הכניעה את מנואלה מלייבה 6–4, 6–1, ושתי המנצ־חות יפגשו בחצי הגמר.

מארטינה נבראטילובה תש־חק היום נגד הגרמניה קוהדה־קילש וכריס אברט מול האיטל־קיה רגינה רגי, במאבק על הע־ליה לחצי הגמר השני.

רביב וידנפלד נאלץ לפרוש מטורניר הנוער בגלל דלקת בכף היד התובבת, ודליה קוריאט הפסידה למדורגת 5, מנינג מב־רמניה, 6–2, 6–2, 6–4. דליה הי־תה טובה יותר והחמיצה הזדמ־נות לנצח כאשר הובילה 6–2, 2–1, 40–0 – אך פיספסה כדור קל ליד הרשת. לאחר מכן התער־ער בטחונה העצמי והיא הניתה ליריבתה לחזור למשחק.

הלבשת טניס וספורט
HEAD 1987 "האד"

שביט עוזב את הפועל חיפה

בעקבות התמנותו של הרכז אבנר שם־טוב בהפ־על חיפה יעזוב רכז הקבוצה איתי שביט את המוע־דון. שביט יצטרף כנראה למכבי מצקין. ירון פרנר (32) מונה כעוזר מאמן בהפועל חיפה לצידו של יריב ורשיצקי.

הפסד לכדורידני אס"א

נבחרת הסטודנטים של ישראל מוצחה בידי ארה"ב 15־22 במשחק הראשון במסגרת אליפות העולם, המתקיימת בעיר יאס שברומניה. יוסי אסר לנדר היה הבולט בישראל, 4 שערים. ההפסד הוריד את ישראל לבית ב' של המשחקים.

הנהג, עשה לך מנהג קבוע – קח עמד חייל לדרך

לוח מעריב
קריירה

בשיתוף עם THE JERUSALEM POST

המשרד הראשי: בית מעריב, רחוב קרליבך 2, תל־אביב מיקוד 132 67. טלפון ישיר למסירת מודעות: 03-251333 (רב קווי). מחיר מודעת מינימום (8 מילים): 70 ש"ח. כל מילה נוספת: 9.45 ש"ח (המחירים כוללים מ.ע.מ). מחיר אחיד לכל ימי השבוע (כולל ערב שבת וחג)

עבודה

3000

מפתח ל"עבודה"
(מדורי המשנה מסודרים על־פי סדר הא"ב)

3020 אופטיקאים
3030 אחזקה ותחזוקה
3040 אחיות ובנות שרות
3060 אינסטלציה
3070 אריזה ומריה
3075 ביטוח
3077 בייבי־סיטר
3080 בניה וחפירה
3090 דיילות ומדריכות
3100 דפוס
3120 הפקה והובלה
3140 חקלאים
3160 חיילים משוחררים
3200 חשמל ואלקטרוניקה
3220 מבורים וקונדיטורים
3240 מכונאים/הנדסאים
3280 יהלומים ותכשיטים
3283 כימאים
3286 כלכלה וסיווג מסקים
3290 לבורנטים ורוקחים
3295 מבית לבית
3297 מ"מ־כים/ות
3300 מהנדסים ואדריכלים
3320 מזכירים/ות וקלדנים/ות
3330 מוסיקה ובמה
3340 מורים ומורות
3350 מכירות
3355 מחשבים ותוכנה
3360 מוסכים
3361 מכוני חשמל
3363 מסעדות וכלכלה
3365 מפיצים וסוכני מכירות
3380 מפעלי ציוד מכני
3385 מצלים
3390 מרצים
3400 נגרים וזגגים
3440 נהגים
3450 נוער עובד
3460 סטודנטים/יות
3480 ספרות וקוסמטיקה
3490 ספרנים/יות
3500 עובדי בניין
3505 עובדי חקלאות וגינון
3510 עובדי משק
3520 עובדי מתכת
3540 עובדי ניקיון
3560 עובדי סוכנות
3600 עורכות וספרות
3620 פועלים/ות
3640 פיזיותרפיסטים ומעסים
3645 פיסיקאים
3650 פנסיונרים
3680 פקידות וקלדנות
3720 פרסום
3722 צבעים
3725 ציור וגרפיקה
3730 ראשי חשבון וחשבים
3733 רופאים
3736 רפואות שיניים
3740 שליחים/ות
3760 שמירה ואבטחה
3800 שרברבים ומרצים
3845 תרגום ועריכה
3860 תיווך עבודה
3880 בקשת עבודה
3920 הכשרה לעבודה

חוק ההזדמנות שווה בתעסוקה תשמ"א — 1981

לפי חוק זה אסור לסרב לקבל אדם לעבודה מחמת מינו או מעמדו האישי או היותו הורה, אלא אם אופי או מהות של התפקיד מחייבים זאת. המודעה מנוסחת בלשון זכר או נקבה מטעמי נוחות בלבד.

4,000 ש"ח הכנסה
לצעירה יפה
והרפתקנית

לסשדר שמאים ותיק
דרושים:
1. שמאי רכב
2. מתמחה

אחראי משמרת
ועובדי ייצור
דרושים למפעל
פלסטיק בחולון

עובדי פיברגלס
ועובדים בלתי מקצועיים
להרכבות

עובד/ת
עם ידע ונסיון בהפצה
והיכרות עם
עולם המוליות

למוסד
בנקאי
באזור המרכז
דרושים/ות
אקדמאים/ות

לצה"ל דרושים
קצינים במיל'
קצינים בעלי נסיון
בתחום החינוך
המשלים
קצינים בעלי
רקע פיקודי

חיל האויר
סוציולוגים
פסיכולוגים/
עובדים סוציאליים
(בעלי נסיון)
אנשי מדעי
ההתנהגות
קצינים
בדרגות סגן/סרן,
שיוכשרו לתפקידי ק.
בטחון שדה
מורים
הכישורים הנדרשים:

לחברת ביטוח דרושים
* מנהל"ש 2 נסיון בביה.
* מפעילת טלקס
רדלשונית.
* קלדניות מנוסות
בהפקת פוליסות.
* פקיד תיקיה מנוסה,
אפשרי פנסיונר.
* פקידת תביעות מנוסה
ברכב

לשילוב דרושים
מראיינים/ות לסקרים
בבל הארץ

סרכנית תדקס
דוברת צרפתית
ו/או אנגלית

למושב תקומה
של הפועל
המזרחי
דרוש
מרכז
משק/גזבר

הדפסות על
מעבד תמלילים
עברית אנגלית

1. מנהל צוות
בצפון
לעבודות איטום ובניין

במנפאואר
תקבלי:
★ שכר גבוה
★ כיף בעבודה
★ סיכוי לזכות
במדליון הכסף!
בואי
למנפאואר
זה
משתלם

דרוש
מחסנאי/נהג
לחברת שיווק
ציוד אלקטרוני
תעשייתי
★ עבודה קבועה

חשמלאים
מבואים יוצאי
ח"א ובוגרי
ביה"ס הטכני
להתקנת מזגנים

לקבוץ מרום גולן
דרושים:
צעירים יוצאי צבא

בוא/י להיות
מנהל/ת
ב"אימפריה"
(ספרית וידאו
ומוצרי
אלקטרוניקה)
דרושים בכל הארץ,
בעלי נסיון
ביהול ובמכירות,
12 שעות לימוד.

לקניה,
מנהל עבודה
למפעל מתכת

למפעל לשפיתים
לניקוי והתקנת
שפיתים מקיר לקיר
★ תנאים טובים!
למתאימים

דרושים
1. ספפ לחלפי רכב
2. עובד מכירות
3. פקידה כללית

1) מנהלת מספרה
למספרה של 20 תופרות
עם נסיון הכלצות.
2) מחסנאי למחסן
אביזרים

משכורת
+
בונוסים
+
הוצ' רכב
מובטחים!
לנציגי מכירות
באזור ת"א והמרכז
בעלי רכב פרטי
03-7522215-8
"דפי זהב"

מבעוניים
צמחוניים
ל"אסיף"
דרושים/ות 21–35
לעבודה בבית
האריזה

להוצאת ספרים
א.זולקוביץ בע"מ
"כתבים"
דרושים:
ראשי צוותים + רכב
וסוכנים להפצת
ספרים בלעדיים!
למתאימים
רווחים גבוהים!
טלפון: 03-789227,
03-789146, 03-789174
ספרים קונים
בכתבים!

ס.ל.ע. –
סיעוד ליווי ועזרה בע"מ
03-221573, 03-242142

"אדם לעזרת אדם"
ארגון גג לטיפול
סיעודי

אנגלו סכסון
שרותי אחיות
24 שעות
03-228747 03-210604

"קשב לבית" טיפול
בית של רופאים בכל
מקצועות הרפואה
פרפיספים ואחים/יות

אופטיקאים

אחזקה ותחזוקה

אחיות ובנות שרות

מכינות העיסוק

אחיות ובנות שירות עם נסיון, לעבודה סי-עודית, לבי"ח ובבתי אבות בתל-אביב.
(15363)

לבית הורים דרושים/ות עם נסיון בסיעוד, לבר-שבע/דרום, תנאים טובים למתאימים.
(16224) 03-5744223, 03-775534

לקיבוץ גדול בבקעה דרושה אחות מוסמכת.
(24992) 02-941349, 02-941344

לקיבוץ אורים דרושה אחות מוסמכת, לפנות לגרית.
(25498) 057-920398

דרושים/ות מטפלים/ות בדיאטה, בריאות השיקום.
(19429) 03-941084

סיעוד
שרותי אחיות פרטיות ותחבושים!
החברה הראשונה והמובילה בישראל!
03-737947

04-381111, 02-634505
סיעוד:
דאגה לחולים מסירות מחריות לאחיות החבושים לליווי מיוחד
(22583)

נערות ליווי
(מכל הארץ)
לעבודה עם תיירים
בשעות הפנאי.

דרושות נאות על רמה עם ידע באנגלית.
03-295536
(10804)

4,000 ש"ח הכנסה
לצעירות יפות
והרפתקניות
לעבודה מעניינת

ליווי אנשי עסקים ותיירים בת"א והסביבה, עבודה בתנאי מיוחד, ידיעת שפות יתרון.
03-236253, 03-259654
(16332)

הכנסה גבוהה!!!
לצעירות יפות
משוחררות
ואינטליגנטיות

לליווי אנשי עסקים ותיירים בת"א ובירושלים, רצוי ידע בשפות
03-295220
(16643)

דרוש
סגן חשבונות
סוג 2–3

דרוש
איש מכירות
עם נסיון.
בעל רקע בציוד שבבי.
רצוי מכאי הנדסאי מכונות.

תנאים טובים למתאימים.
(9533)

דרוש מכאי אחזקה
לתיקון ואחזקת
מכונות ניקוי ורחיצה
בלחץ גבוה

לפנות: 03-250132
(26323)

מבח מדופלם
(שף)

לאופופן בע"מ
מכאי אלקטרוניקה

נסיון בפועל ב- R.F ו- U.H.F
03-7517714, 03-7517711
תנאים טובים למתאימים
(15177)

חשמלאי
סלולות

דרושים!!!
יוצאי צבא
03-333719
בעלי רקע
מכני/חשמל רכב

ברבור
תעשיות
טכסטיל
ואופנה בע"מ

מתמיד
למעבדת אופסט
מוסמך
עם נסיון

למאחור:
1. גזרן מנוסה
2. גהצן מנוסה
3. תופרות בית

גזרן
עוזר גזרן
תופרות זיגזג
ואוברלוק

סורגים
למכונות עגולות
באזור פתח-תקוה
גם ללא נסיון

לסוכנות ביטוח גדולה
דרוש/ה פקיד/ה
לטיפול
בלקוחות יעודים

דרוש/ה מנהל/ת
משרד פעיל/ה
דינמי/ת ובעל/ת משף

תנאים מפתים
לסוכני
ביטוח חיים

03-652361
(26211)

דרוש
מהנדס חשמל
בעל נסיון
של 5 שנים
לפחות

067-721656, 067-791372
(13653)

דרוש
מהנדס
בנין
מנוסה
לתכנון

(14399)

ל"תיגבור"
דרוש
מהנדס
תעשייתי

(14450)

ל"תיגבור"
דרוש
מהנדס כימיה
(בענף המזון)

(14537)

ל"תיגבור"
דרוש
מהנדס
מכונות

(14602)

כימאי/ת B.Sc
או M.Sc
למעבדה
אנליטית
דרוש/ה
לעבודה מיידית

בעלי נסיון ב-HPLC
(17110)

לחיל האויר
דרושים
כלכלנים

(20900)

לחברת יעוץ שיווק
המתמחה בדיוור ישיר
דרוש: יועץ/ת שיווקי
M.B.A

(26777)

ל"תיגבור" דרוש מהנדס מכונות

ידע בציוד אלקטרוני עם רכבי נסיון. לצרף קורות חיים בכתב לתאימים. שכר ותנאים גילוים. "תיגבור" 04-641282, 02-240438/9, 03-297840
(14640)

ל"תיגבור" דרוש מהנדס מכונות צעיר

לתכנון מכני עדין, ידע באופטיקה. לצרף קורות חיים. שכר ותנאים גילוים לתאימים. "תיגבור" 04-641282, 02-240438/9, 03-296846
(14655)

ל"תיגבור" דרוש מהנדס כימיה/חומרים

לפיתוח טכנולוגי לייצור חומרים ומתכות. לצרף קורות חיים, שכר ותנאים גילוים לתאימים. "תיגבור" 04-641282, 02-240438/9, 03-297840
(14678)

ל"תיגבור" דרוש מהנדס תכנון ופיתוח

למחלקת ההנדסה והפיתוח, רכש וליווי פרוייקט. לצרף קורות חיים, תנאים ושכר גילוים בכתב. "תיגבור" 04-641282, 02-240438/9, 03-289597
(14732)

ל"תיגבור" דרוש מהנדס מכונות

לתכנון מתקני ייצור ותהליך, עם בעל נסיון בתעשיה. לצרף קורות חיים, שכר ותנאים גילוים בכתב. "תיגבור" 04-641282, 02-240438/9, 03-297840
"תיגבור" הדרך הטובה לעבודה.
(14761)

ל"תיגבור" דרוש מהנדס מכונות

נסיון תכנון הידראוליקה והנדסת חום. בוגר טכניון, נסיון 5 שנים בתעשיה. לצרף קורות חיים. הכשרה + אירגונית. שכר גילוים לתאימים.
"תיגבור" 03-297840, 02-240438/9, 04-641282
(14866)

ל"תיגבור" דרוש מהנדס מזוג-אויר

במערכות מיזוג חום/קור מרכזיים. נסיון (לא הכרחי) לצרף קורות חיים. שכר ותנאים גילוים לתאימים. "תיגבור" 03-296846, 02-240438/9, 04-641282
(15124)

ל"תיגבור" דרוש מהנדס אוירונאוטיקה

צעיר בוגר הפקולטה להנדסה למערכות פיתוח וניהול פרוייקט ויכולת לעבודה עצמאית. לצרף קורות חיים. שכר ותנאים גילוים בכתב. "תיגבור" 03-296846, 02-240438/9, 04-641282
(15542)

חברת מו"פ העוסקת בסיוון תחומי מדע וטכנולוגיה מעוניינת

במהנדס/פיזיקאי בעל תואר שני במינהל עסקים/ בכלכלה

לריכוז תחום שיווק פרויקטים ולגיוס הון. תנאים מיוחדים למתאימים. נא לפנות לת.ד. 1784 רמת-גן 52117
(15639)

פליז אמקור בע"מ מחפש: מהנדס עם נסיון בתיכנון תבניות ליציקות לחץ

לפנות לטלפון: 03-805151
(16144)

דרוש מהנדס בניין / הנדסאי למפעל העוסק בעבודות גימור לבניה

חקירות אקוסטיות והצעות צפות, לסמינרות וניהול ופיקוח של פרויקטים. ת.ד. 4394 רמת-אביב תל-אביב
(16492)

דרוש מהנדס כימי או הנדסאי כימי לביקור אצל לקוחות

ת"ד 3209 תל-אביב מיקוד 61031.
(16506)

לבלומפלד פינצ'וק בע"מ דרוש/ה אדריכל/ית עם נסיון בעיצוב פנים למשרה מלאה

טלפון: 03-5464725
(16596)

מהנדס/ת כימיה ו/או מהנדס/ת חומרים

דרוש/ה למפעל תעשייתי עתיר ידע במרכז הארץ

אופי התפקיד: פיתוח טכנולוגיות ייצור של חלקים מחומרים מרוכבים והדבקת מתכת. כישורים נדרשים: עדיפות לבעלי נסיון תעשייתי.

מועמדים מתאימים מתבקשים לפנות בכתב ולצרף קורות חיים, השכלה, נסיון ומספר תעודת זהות, לת.ד. 19115 מיקוד 61070 הקריה ת"א. יש לציין ע"ג המעטפה "משרה מס' 1439".
מועמדים מתאימים יענו.
— סודיות מובטחת —
(16628)

דרושים אדריכלים מהנדסים

בעלי נסיון בתכנים וניהול צוות. 03-785260, 03-792680 בימים א'-ה'
(26200)

למפעל תעשייתי עתיר ידע במרכז הארץ דרוש/ה מהנדס/ת מכונות אוירונוטיקה

לניהול פרוייקט של קו מוצרים בתחום מטעים תעופתיים

בעל/ת כישורים ניהוליים מוכחים, יכולת קבלת החלטות בנושאים מכניים, נסיון פיקודי מכר בחיל האויר. ידיעת השפה האנגלית על בוריה — הכרחית

מועמדים מתאימים מתבקשים לפנות בכתב ולצרף קורות חיים, השכלה נסיון ומספר תעודת זהות לת.ד. 19115 הקריה ת"א מיקוד 61070 ולציין ע"ג המעטפה משרה מס' 1438.
מועמדים מתאימים יענו.
— סודיות מובטחת —
(16649)

לפיתוח מערכת רב-מחשב מתקדמת למפעל תעשייתי גדול דרושים/ דרושות מהנדסי מחשבים

(משרה מס' 4021) בעלי נסיון של 5 שנים לפחות בפיתוח מערכות ספרתיות, הכרה של מעבדי 80286 ובתכנון הפיתוח של אינטל

מהנדסי אלקטרוניקה

(משרה מס' 4022) ישראלים בעלי נסיון של 5 שנים בתכנון ו/או עבודה במערכות מכ"מ.

לפנות בכתב בציון מספר המשרה המבוקשת לת.ד. 612 יהוד.
— סודיות מובטחת —
(16663)

מהנדס אלקטרוניקה/ מערכות דרוש לצה"ל לאזור המרכז

לליווי וניהול פרוייקטים מגוונים בתחומי תקשורת. יתרון לבעלי נסיון באיפיון תכנון ובדיקות מערכות תקשורת RF ומערכות תקשורת נתונים. נא לפנות בכתב לת.ד. 7254 ת"א 61072 עבור מח' מו"פ.
(16669)

מהנדס אוירונאוטיקה דרוש לצה"ל לאזור המרכז

בעל נסיון מקצועי מגוון של מספר שנים, ידע בסיסי באויוניקה, מיכשור. יכולת לעבודה עצמאית. רצוי נסיון בפיתוח או בניהול פרויקטים. רצוי קורס קצינים בצה"ל. לפנות בכתב לת.ד. 7254 ת"א 61072 עבור מחלקת מו"פ.
(16676)

דרושה אדריכל/ית, 3 שנות נסיון, עדיפות לנסיון ב"תיבה". 03-441586 למשרה העבודה.
(18930)

דרוש יועץ מהנדס חשמל — תואר שני

לעבודה תיאורטית ותכנון מוצר בעל מה התמחות. 03-534211, 03-510999
(26453)

מהנדס קירור ומיזוג אויר, נ"ג נסיון.
(7985) 03-539267

לצה"ל דרוש לאזור המרכז מהנדס אלקטרוניקה

בעל נסיון של מספר שנים, אפיון ובחינה של מערכות ממוחשבות מתאימה, התמצאות בעיבוד תמונה, תצוגות גרפיות ותמונות וידאו. רצוי נסיון במערכות CAD/CAM ו/או נצרך מיפוי. לפנות בכתב לת.ד. 7254 ת"א 61072 עבור מח' מו"פ.
(16681)

חיל האויר

מציע לקצינים ולאקדמאים מחפשי אתגר ועניין מקצועי תפקידים בתחומי ההנדסה הבאים

מהנדסי חשמל
זרם חזק
*
מהנדסים אזרחיים
בנין
*
מהנדסי ייצור/תעשיה וניהול
*
מהנדסי מכונות
*
מהנדסי כימיה/חומרים

הכישורים הנדרשים:

א. פרופיל רפואי — כשירות בכל תקן צבא. ב. גיל עד 30. ג. יוצאי צבא בעלי עבר צבאי תקין. * לבוגרים יוכן סיום ב"א * מסובבים בוגרות "טהור" יד ... * המגיעים לתפקידי קצונה, המשויכים יהיו בצירוף תעודה מתחרה/מוכר מילואים ... לפנות בכתב לחיל האויר ... 12 ת"א. טלפונים: 03-693801, 03-234735 בין השעות 08:00-17:00
(20916)

למשרד אדריכלים דרושה הנדסאית אדריכלות/סקיצה עם נסיון בעבודות. לפי: 03-249018
(21466)

לת.ג.מ. מהנדסים דרוש מהנדס מים וביוב בעל נסיון

טלפון: 03-30132
(22760)

ל"תיגבור" חיפה דרושים/ות

* מהנדס מכונות צעיר
* מהנדס למחלקה הנדסת איכות
* מהנדס תעשיה וניהול
* מהנדס אלקטרוניקה
* מהנדס מזון

למתאימים שכר גבוה תנאים גילוים. רח' סוקולוב 14 חיפה (ליד קולנוע רון) 04-641282, 04-671454
(22975)

"אורניה" השקעות ובידורים מדידות תכנון וביצוע השקעות רעננה לבנין ותעשיה מחפשת מהנדס

לקידום שיווק איסום מהפכי לעשות מרוצפים

טלפון: 03-232660, 03-232693
(23140)

דרוש למשפל תבניות לפרסטיק בהרצליה, מהנדס מנוסה לתכנון תבניות וניהול צוות עובדים במסגריה. לפנות בכתב ת"ד ת.ד. 146 (400) הרצליה.
(23620)

דרוש מהנדס חשמל לטיפול בפרויקטים ומכירות

* במשמרת — היתר עירוני. * ציוד מתח גבוה. * מערכות תאורה מוסמך מהירות לי רלית.
* בקרה.
נא לפנות עם קורות חיים לת.ד. 8239 ר"ג
(23184)

ל"יעד" שרותי כח אדם דרוש מהנדס לניהול פרוייקטים

בקיאות ונסיון במערכות חשמל/מכונות/הנדסת בנין/מיזוג אויר/צנרת דרושה תצורה מתחרה. * שכר גבוה לתאימים. רמת-גן, הראה 6, 52432. טלפון: 03-736153, 03-724359. הרצליה, סוקולוב 34 טלפון: 052-547777
(23199)

ל"יעד" שרותי כח אדם דרוש מהנדס תעשיה וניהול

לתפקיד אחראי על מערכת מידע באזור התובות, נדרש ידע ונסיון בתכנון מחשבים. רמת-גן, הראה 6, 52432. טלפון: 03-736153, 03-724359. הרצליה, סוקולוב 34 טלפון: 052-547777
(23201)

ל"יעד" שרותי כח אדם דרוש מהנדס פח

עם 5 שנות נסיון לפחות בתכנון פח, רצוי בתום אלקטרוני. רמת-גן, הראה 6, 52432 טלפון: 03-736153, 03-724359. הרצליה, סוקולוב 34 טלפון: 052-547777
(23202)

ל"יעד" שרותי כח אדם דרוש מהנדס תוכנה (בתחום ה-REAL TIME)

דרוש נסיון של שנתיים לפחות בפיתוח תוכנה מרעיות, ואנגלו-מחשבים מתמפים, נסיון בעבודה במחשבי VAX/VMS. רמת-גן, הראה 6, 52432 טלפון: 03-736153, 03-724359. הרצליה, סוקולוב 34 טלפון: 052-547777
(23203)

ל"יעד" שרותי כח אדם דרוש מהנדס אחזקה

לתפקיד מהנדס אחזקה בבתי מלון 5 כוכבים. שכר גבוה ותנאים טובים למתאים. רמת-גן, הראה 6, 52432 טלפון: 03-736153, 03-724359. הרצליה, סוקולוב 34 טלפון: 052-547777
(23204)

ל"יעד" שרותי כח אדם דרוש מהנדס שירות לחברת מחשבים

דרוש נסיון וידע בתחום האלקטרוניקה הכללית, מחשבים ותקשורת מחשבים. רמת-גן, הראה 6, 52432 טלפון: 03-736153, 03-724359. הרצליה, סוקולוב 34, טלפון: 052-547777
(23209)

למשרד להנדסת ייצור דרוש מהנדס "יצור"

בעל תב.
טלפון: 03-477838
(23225)

דרוש מהנדס ביצוע, לעבודה באזור המרכז. 03-381532
(14800)

למשרד לתכנון קונסטרוקציה בראשון-לציון מהנדס/ת לתכנון, שנה (ס' 03-991620
(17635)

ל"יעד" שרותי כח אדם דרושים מהנדס כימיה

לעבודה בתעשיות פרמצבטיות. רמת-גן, הראה 6, 52432 טלפון: 03-736153, 03-724359. הרצליה, סוקולוב 34, טלפון: 052-547777
(23230)

אדריכל/ית מנוסה דרושה לאדריכל עקיבא לוסטיג

נא להתקשר: 03-234254, 03-271397 בין השעות: 09:00-14:00
(23231)

ל"יעד" שרותי כח אדם דרושים מהנדסי מזון

למטבחים בכל הארץ. רמת-גן, הראה 6, 52432. טלפון: 03-736153, 03-724359. הרצליה, סוקולוב 34 טלפון: 052-547777
(23236)

מהנדס/ת! אם לך נסיון מעשי בתחומי תעשייה וניהול הנדסת מכונות, בנין או כימיה אם היער עצמאי/ת ומחפש/ת אתגר מקצועי בסביבת מחוז מעריך

נא בכתב ל"מהנדס" ת.ד. 1166, מעבר מיקוד 84965
(9583)

מהנדס/הנדסאי אלקטרוניקה, תוכנה חומרה הקשורות ובקרה אי.בי.אם פי.סי.או. מ"מ ת.ד. 255 אור-יהודה.
(9085) 03-348235

לקריירה דיזנגוף 155 ת"א 03-240291-2 שמואל הנציב 17 נתניה 053-338901 דרוש/ה מהנדס/ות כימיה

תואר ראשון, נשי, עם כושר לטיפוס ריבוי של עבודות בתחומי הפיתוח, המחקר, התחזוקה והייצור. 5 ימי עבודה. מהנדס/ות מכונות לאחזקה ביתית כימיים. 5 ימי עבודה. נא לפנות בכתב יד לת.ד. 11850 ת"א, "קריירה הכח שלנו הוא כח אדם"
(14284)
(14284)

למשרד אדריכלים דרוש אדריכל/ית מתחיל/ה להתקשר בערב. 03-268318
(14872)

למשרד אדריכלים בצהלה אדריכל/ית מנוסה. 03-476739
(15716)

ל"יעד" שרותי כח אדם דרוש מהנדס ביקורת איכות

עם נסיון שנתיים לפחות בפלסטיקה. רמת-גן, הראה 6, 52432 טלפון: 03-736153, 03-724359. הרצליה, סוקולוב 34 טלפון: 052-547777
(23284)

דרושים לאל.א.י. אופטרוניקה קרית וייצמן רחובות מהנדס אלקטרוניקה/ תוכנה עם נסיון מערכתי בנושאים אנלוגיים ו/או מבקרי מיקרופרוססור

ת.ד. 2026 רחובות 76120
(16117)

למשרד אדריכלים הנדסאי/אדריכל עם נסיון. 03-481247, 03-251945
(17727)

מהנדס/הנדסאי, נסיון בביקורת מבנה ציבור. 03-255824, 03-257659
(17309)

לחברה בהתארגנות מתחרות דרושים: אנשי שיווק ומכירות ברחבי הארץ. לפנות בכתב, ת.ד 190 כפר-סבא.
(18635)

הנדסאי/ת אדריכלות/ת להכירות, תכנון ופיקוח, למשפל בעף הבניה. 03-342657
(19446)

לאדריכלים, הנדסאי/ת אדריכל/ית בעלי יכולת גרפית, נסיון. 03-455462
(21408)

מהנדס מכונות עם קשרים מסועפים בתעשיה בארץ

נסיון של 5 שנים בשווק רכיבים אלקטרוניים ואלקטרו-מכנים, מעוניין בהצעות

03-423308, 03-612372
(16575)

מהנדס קרור/מיזוג אויר, לעבודה מגוונת באזור תל-אביב. 03-245222
(26494)

למשרד תכנון אדריכל/ית לעבודה חלקית. 17:00-15:00, 03-316059
(19390)

קורס שרטוט ממוחשב (תיב"מ)

סיון — מרכז הדרכה למחשבים

פותח קורס יחודי של תוכנה אוטוקאד ב-8.6.87 וב-13.7.87
03-330574, 03-331541
(22945)

מוכרים/ות וקופאים/ות
3320

לחברה לכלי נגינה, דרוש מוכר/קרין למשרה מלאה. 03-282493
(5176)

קופאים לחנות הכיכר לעיניים-שבת מתאים לסטודנטים. 03-281781
(11148)

דרוש דוכן קופאית/ה לכל ם פרט, תנאים טובים. 03-415900, 03-419608, 03-411236
(11956)

מוכרת לחנות ההנעלה, בסטוריה, שפת נסיון. 02-223670
(13179)

דרושה מוכרת ישרה לקיוסק מ-8:00-14:00. 03-424244, 03-202975
(13184)

לפאסקו, דרושה מוכרת לכסטק, חוברות, לא נשים, כל התנאים הסוציאליים, מנה מלאה. 03-537725
(15605)

מוכרת מנוסה + המלצות לכסטק אוף סקלוסיבי "בתוכנית" לאהרן.
(19999) 03-410896

דרושה מוכרת מנוסה לפרפומריה, לשעות 11:00-19:00, 03-378346
(20208)

לחוכים לסכירת מוצרי מגע דרושות מוכרות רציניות בעלות הופעה נאה. אפשרי לסטודנטים, לסתאימות תוך ... 03-792017
(22614)

לקרוסל קניון איילון דרושות מוכרות

בעלות הופעה נאה. אחרי צבא. טלפונים: 03-790799, 03-791990
(22881)

דרושות קופאיות לחניות מחומים, עבודה נביחה, שכר נאה. שעות עבודה גמישות. טלפון 292631
(23453)

לחנות ספרים בכפר-סבא, מוכרת מנוסה, אחרי צבא. 052-452882
(24185)

לסופרלה ומרות ... מוכרות + נסיון. 10:00-19:00 ... 052-22003
(24425)

דרושה קופאית מנוסה 13:00-19:00 לגלידות קרחון, דיזנגוף סנטר.
(24474) 03-290548

מוכרת לחנות ספרים בדולה בתל-אביב, בין השעות 08:00-16:00.
(24853) 03-612948

לחנות חשמל במרכז רמת-גן מוכר מנוסה. 03-730125, 03-612850
(25590)

פקידה מוכרת לחנות חומרי חשמל, משרה מלאה. 03-657728
(25949)

ברמלה דרושה מוכרת לקניון הכנ"ש, למשרה מלאה. 052-26625
(26078)

דרושה מוכרת מנוסה לבוטיק בר"א. 052-64917, 03-651281
(7199)

אישה למכירת בהופעה נאה (משרה חלקית) למכירת תיקים לסקספל במדעלי הלבשה המוצלה. 03-654935
(7391)

מוכרת מנוסה לבוטיק בר"א, 3 פעמים בשבוע, 6 שעות. 281076, 03-320889
(9368)

מוכרת מנוסה ל-6 שעות לבוטיק ברמת-גן. 03-238847 בערב.
(10056)

דרושים מוכרים/ות, מנוסים/ות, לחנות הלבשה במרכז ביאליק, רמת-גן. 03-739214, 03-736281
(10096)

ברמת אביב, מוכרת מנוסה ורצינית לגלריה לפנה"צ מהסביבה. 03-417444
(10109)

לחנות מחשבים, בקניון, מוכר אחרי צבא + ידע במחשבים אישיים
(10116) 03-782674

לחנות צילום בכה"ם מוכרים לחצי משרה בוקר אחה"צ ולמשרה מלאה מפוצלת. 03-591252
(10581)

ל"דהמוזר" — מפעל אופנת מר. דדר צוות לחנות המפעל בתל-אביב. 1. מוכר/ת, 2. מוכרת, ידיעה השפה האנגלית הכרחית, רצוי נסיון בספרות. 03-224919 לאריקה.
(10608)

דרושה מוכרת לבוטיק בקניון איילון לאחר צבא, הופלכה תיכונית מלאה, תנאים טובים. 03-795536, 03-733519
(10863)

דרושה מוכרת מנוסה לחנות לכלי נשים + תכיית. 052-916040
(11002)

לסכירית שיווק דרושה מוכרת לשקים ומכשירים לעשות אחה"צ, 14:00-16:00. 03-479972
(11713)

לחנות בגדים ברמת-גן, דרושים מוכרות מנוסות, למשרה מלאה. 03-290495
(13461)

לסוכן כלים: מוכרת, נסיון בסטורית 03-720828
(13669)

לחנות פרחים בסביבת תל-השומר, מוכרת אחראית, מדיך מקצועית.
(14409) 03-356427

לפירמה הינים בהרצליה דרושה מוכרת עם נסיון בהצעה שוק. 052-555522
(14767)

לעסק תיירותי דרוש עובד למכירות, בשעות 16:00-23:00, ידיעה אנגלית מעולה + מבחה. 03-712664
(15097)

דרושות לחנות קורק לכיקוטים, מוכרים מנוסה, 10:00-15:00.
(15233) 03-829222

דרושה מוכרת לאחה"צ, לבוטיק הכר"ת, בקריות, תל-אביב. 052-86408
(16981)

לבוטיק אופנת בראשל"צ דרושה מוכרת מנוסה לתיגון בקורים. 03-656079
(17631)

מוכרת מנוסה + ידע בוגדיה לבוני נשים ברמת-גן. 03-733402
(17652)

מוכרות לאופנה נשים קניון איילון, הופעה נאה גיל: 22-27 + נסיון. 03-786310
(17694)

מוכרת מנוסה להלבשת גברים "בושי" אלנבי 72, 03-653935
(18679)

לחברת מחשבים בבעלותים דרוש אינטרפרטר, 03-720093
(19039)

דרושה מוכרת לשמלות כלה, עבודה אחה"צ. 03-243240, 03-239707
(19131)

לחנות צעצועים בבבלי, מוכרת צעירה לים מספר. 03-441607
(19310)

אחראי חנות רקם טבר, שלימה באנגלית, נסיון בשיווק מלא ומכירות, עבודה מאמנת. ת.ד. 53112 ת"א.
(19764)

לקונדיטוריה לבבזון, דרושה מוכרת לשעות עבודה 08:00-16:00.
(19767) 03-810432

לבעלי ידים בכיכר המדינה מוכרת לאהרון אחרי צבא. 03-264958
(19872)

מוכרת צעירה מתחילה, בוקר אחה"צ, בסביבה. 03-243752
(22022)

דרושים דייל/ות למכירות בידי אדם ומוטו, 204 ליוד, חבדת סוד, מצויין בו רשת ע. 03-704883
(23242)

מוכרת מנוסה, עפות, הופעה נאה לגלריה — פסלים ומבונשים, עבודה בסטטורות. 03-288653 לפרוייק
(23790)

לחנות לכלי גברים ברינסקי, דרושים: מנהל/ת חנות ומוכרים/ות מוסרים/ות. 03-296152
(25514)

לשימינר, רשת חנויות אופנה, דרושות מוכרות מנוסות, גבוהים, פי"ם, ת"א אלד. 03-295939
(25708)

לבית מסחר בדרום תל-אביב, מוכר דלפק צעיר ורציני לעבודה קבועה.
(26143) 03-378962

קופאיות לסוף מרקם מהרכוזך, תנאים טובים, 03-462305, ובבית: 03-492987
(15956)

מוסיקה ובמה

דרוש זמר/נזמר, להרכב נודע, המעסם באירועים. 03-734168, 03-734588
(7698)

לפרסומת בקולנוע, בחורה פרוטיפה + רקנקה 3+/— תמונות. 03-263165
(14890)

צמדים/ות + המונר + כישון מעוניין לעבודה קבועה וטבנית. 03-775832
(17280)

לצה"ל דרוש מרכז יחידת הסרטה במרכז הארץ

העוסקת בהפקת סרטי הדרכה. הכוזר יהיה אחד, ורצם, צריך תרים להעביר סרטי הדרכה לכלל צה"ל. כישורים נדרשים: * בוגר ביה"ס לקולנוע * נסיון בהפקת סרטים * בוגר אקדמאי ל...ניהול * רצוי שבשר קצונה הבנה קובית (בעלת אתגר). לקביעת ראיון נא להתקשר לשך. 03-486377, 03-486640, 03-486639 לבחור ...
(20913)

לגורס קולנוע, דרושות מתקנות גיל 25, 17:00 ש-03-257680
(22863)

אמנים ומתופף מקצועיים, להקה רצינית. 03-372976. מעור:
(20083) 16:30-10:00

למסחק בתאמרון יוח ובמבחינה דרושים מקצים. 03-741979
(23882)

מורים ומורות

דרושה מורה מוסמכת, המתמחה אף נער, לכן מורים חובה חובה, הכרזים הזוגיים, ויהודית ואמנה הארץ.
(9360) 051-35379, 051-32573

לצה"ל דרושים מורים מוסמכים המחפשים אתגר ועניין

להוראת מקצועים ברמה של תיכונית ב"י ים או תיכונית בכל הקבוצות. בהשפר ממקצוקים בצבא. מורים ובני הום הארץ. המעוניינים יפנו בירשום בבי תר יד לד"צ 01188 בחור לידורים חובי ים, בצירוף תולדות חיים, השכלה, נסיון קורס במחנה ההוראה, כתובת וטלפון.
(20906)

קבוץ לוחמי הגטאות מחפש מורה

לכיתות א' ב' לשנת הלימודים הקרובה. נא להתקשר לטלפון בשעות הצהריים לזוהר 427 בערב: 04-858711, 04-858704, 04-858617
(26760)

בהרצליה הצעירה דרושה גננת/מורה לגן ילדים. 052-570777
(8015)

לקיבוץ גן דון בדרום, דרושה: 1. גננת, 2. מורה לכיתה ב'. אפשרות לעבודה או קליטה. 06-962176, לטלי
(10102)

לשנת הלימודים תשמ"ח דרושים: מנהל בי"ס מקצועי, סגן מנהל בי"ס תעשייתי מרכז חינוך חברתי

מורים: לחנוך, מתמטיקה, אנגלית, ספרות, חשמל — מתקיים, מכונות, מחשב, בקפאות, חשמל רכב, מכונאות רכב, ערות.

פרטים: רשת תורה ומלאכה. 03-331535, 03-338630
(26973)

לישיבה תיכונית במרכז הארץ דרושים לשנה"ל תשמ"ח

1. מורים לתנ"ך, הספרות, מחשב וחינוך גופני. בעלי נסיון בהוראה. 2. מדריכי פנימיה, מרכז ההדרכה וחברה, בעלי נסיון בהדרכת נוער. 052-29727, 052-910404, 052-453134
(21106)

לשתפות אמנים בבפר-סבא דרושה מורה לכימיה, אנגלית (לדוברות אנגלית). 052-612121
(13832)

מוסד חינוכי "שבעה הנב" בקיבוץ שגבל מחפש מורים לתיכונה ובליגה לשנת הלימודים הבאה (ללא מורים בקבוקים) למתמטיקה, תנ"ך, ספורות ולספורט. להתקשר ל: 057-961808
(14649)

מורים לאנגלית לקורס-קייץ מקביטים לילדים, באזורים אשקלון, אריאל, ירושלים והמרכוז, בפסגה הבוקר אחה"צ. 03-496674, 03-480601
(16165)

קיבוץ בארי מחפש מורה למתמטיקה לכיתות הבסיס, למשרה מלאה. 057-949219, 057-949480 בערב
(26006)

דרושה גננת בקריית-אונו. לעבודה מידית. 03-350859 אחה"צ.
(26324)

מזכירות

מזכירה למעבד תמלילים, עיבוד-אנגלית, דרושה לבנקה במוצב בפסגב, בתלאביב. 03-5561289
(9377)

לרודו, מזכירה מדפיסה, 25 שעות נוסעות + נסיון. 03-6242991
(13486)

לחברה מסחרית בחולון, מזכירה לניהול, בעלת נסיון, שלימה בעברית ובאנגלית, בעל ניסוח והדפסה, שפוטה עברית יזמה, מלקס, כושר ניהול, מסודר, יחסי אנוש טובים.
(13576) 03-971117

מזכירה, לסוכנות ביטוח, נסיון בתפעוד לא מחשב, ועיבוד תמלילים, 5 ימים, ת.ד. 2465 תל-אביב, 8:30-15:00
(14197) 61024

למשרד מהנדסים בתל-אביב — מזכירה למשרה חלקית/מלאה.
(14897) 03-203989, 03-293215

מזכירה נאה, נסיון בשיווק לחצי משרה בכיכר-המדינה. 03-5460692
(14952)

מזכירה דו לשונית/מזכירה תמלילים לאזור הצורכב, תנאים טובים למתאימה. 03-245222
(15912)

ברומה מזכירה + נסיון בהדפסה הכרחית, למשרה חלקית. 052-453191
(16124)

מזכירה ראשית צעירה יעילה ומוכשרת

בעלת ידע בסיסי בהנהלת, לעבודה קבועה ומסודרת. תנאים טובים למתאימה. 03-383806, 03-383522
(14435)

מזכירה למשרד מפאים 8:00-16:30, רצוי עם נסיון בתמלילים. 201372
(18036)

למשרד שורדיון, בסביבת היכל התרבות, מזכירה — כתבנית רצינית, אחראית ובעלת נסיון, 8:00-13:00 בבוקר. 03-424554, 03-426583
(18094)

דרושה, מזכירה לבי"ס ערב למבוגרים תל-אביב, בעלת השכלה תיכונית ולאחר שירות צבאי, התפקיד מחייב פנוי בשעות עבודה מפוצלות. לבררים להתקשר: 03-263145, 40
(18105)

דרושה קלדנית אנגלית/עברית, במעבד תמלילים לשמרת לתכון רפואי בייח בילינסון. 03-9268274
(18384)

אנגלית/עברית, לעבודה קבועה, תנאים טובים. 03-415301, 03-427176
(19998)

ברשמה למשרד מכירות מכניה אנגלית ובעלי נסיון, במעבד תמלילים + הדפסה. 052-916938
(20691)

לחברה מסחרית

דרושות

1. מזכירה
עם ידע באנגלית והפעלה מלקס לוחי

2. פקידת יבוא

3. מנהלת חשבונות מנוסה סוג 2 או 3

לשמורות המתאימות תנאים טובים. לפנות בכתב יד לת.ד. 6237 ת"א 61061
(22762)

מזכירה מנוסה עברית עברית/אנגלית

בואי למופאואר זה משתלם

א'-ה' 08:00-14:00. בן יהודה 12 ת"א
(23189)

בהרצליה מזכירה מנוסה, לפתוחת שיווק, 5 ימים 08:00-16:00. לפנות בכתב (הציון טלפון) "מופתריק יוספ" על בורים בקונדרון 48 הרצליה
(24051) 46446

למשרד פרסום והפקות דרושה מזכירה לניהול משרד

קטן אך רציני, נסיון קודם. אנגלית מדברת, תנאים טובים למתאימה. טלפון: 03-221345, 03-227696
(24275)

למכון "דנה" ברמת-אביב, מזכירה + ידע ונסיון בהדפסה וניהול משרד.
(24779) 03-426503

ל"דייס בפ" — דרושה מזכירה לניהול משרד באזור מצבאי + ידע בהוב אי.בי.אם., למשרה מלאה.
(24471) 03-810946

דרושה מזכירה עם יוזמה אישית לעבודה אחראית ומגוונת, באזור יהודה, רצוי עם נסיון קודם. 347245
(24542)

מזכירה סב"ל, נאמנה אם אנגלית, לעבודה אחה"צ. נסיון מכבה 5 שנים לפחות, הדפסה אנגלית — עברית.
(24673) 052-556666 לדינה

לחברת יבוא בדרום תל-אביב דרושה מזכירה מנוסה חלקית, הדפסה חשבונות מחשב — הכרחית, העסקה ליום מלאה.
(24790) 03-380842

למשרד עו"ד דרושה מזכירה כתבנית מנוסה למשרה מלאה. 03-202296, 03-201295
(3977)

למשרד רואי חשבון, בצפון תל-אביב, דרושה מזכירה למשרה מלאה, עם ידע במעבד תמלילים. 03-5462679
(7408)

לחברה יבוא יצוא, דרושה פקידה אנגלית, הדפסה. 03-7510205/6
(8047)

דרושה מזכירה אחראית, עם ידע בכ"ל בהנהלת חשבונות. 03-615718
(9218)

מזכירה כתבנית, נשוא, למשרד סוכני ביטוח בורסה. 052-28095
(9382)

לחברת סחר בינלאומי ברמת-גן דרושה מזכירה כתבנית אנגלית עברית אפשרי ½ משרה. 03-738683, 03-904594
(9625)

מזכירה כתבנית למשרה מלאה לפנות בכתב לת.ד. 771 פתח-תקוה.
(9645)

למשרד לשירותי תיירות, מזכירה/כתבנית עברית/אנגלית, ידיעה מושלמת באנגלית, לעבודה בשעות 08:00-17:00, 03-242346
(9977)

מזכירה מנוסה, לפרוייקט "בה"צ מכר", בבניני חיפה צומת גלילות, רצוי בעלת רכב, לפרסים. 03-281145 לורה.
(10572)

מזכירה מנוסה אחראית, לחצי משרה, אנגלית עברית והדפסה חובה.
(10905) 03-612869

מזכירה/כתבנית, במעבד תמלילים למשרד עו"ד בורסה. 03-5463229
(11080)

עברית/אנגלית, משרה עם ידע במעבד תמלילים. 052-21162
(11113)

מזכירה למשרד פרסום חצ"צ, משרה מלאה, גיל 23-27. 03-235698
(11334)

לעו"ד בצפון תל-אביב, מזכירה למעבד, 5 ימים רצוף. 03-239647, בערב. 052-78888
(11492)

לעו"ד, מזכירה כתבנית, 4 ימים 08:00-14:00 ויומיים 14:00-19:00.
(11495) 03-624429

לסוכנות ביטוח, מזכירה מקצועית + נסיון מעל 25, חלקית/מלאה.
(11607) 03-721222

מזכירה מנוסה, דיקנית, למשרה לניהול משרד הנדסי, קורות חיים, נסיון חובה שכר בכתב יד לת.ד. 1334 תל-אביב עבור 55572
(11699)

מזכירה קלדנית/ת אנגלית, ידע בעברית, חצי משרה. 03-625661
(11847)

לגורם ספרותי, מזכירה למשרה מלאה, אנגלית ועברית על בוריין + הדפסה, רצוי מעבד תמלילים, 5 ימי עבודה. 03-494971 ב"א.
(13382)

למשרד כלכלי מזכירה, בעלת נסיון, ידע בעברית אנגלית + הדפסה (רצוי במעבד תמלילים). 03-288224
(13423)

מזכירה עברית ואנגלית + הדפסה, לעבודה קבועה, מיידי. באזור הרצליה. 03-203052/3
(13601)

עבודה חלקית ידע בתוכנת 55.
(13924) 03-612345

לחברה בכבשת האגודים דרושה מזכירה מסודרת ואחראית בעבודה המחלקה בעברית ואנגלית 6 ימים בבוקר.
(14823) 052-83748

מזכירה עברית אנגלית, שלימה מלאה בשתי השפות, הדפסה ונסיון קודם בהוזמנו "יעד". 052-547777
(14949) 03-736153

ליבואן דרושה מזכירה + אנגלית + הדפסה לחצי יום. 03-447471
(14984)

לאפב"ב, מזכירות מעל פרסום, מזכירה נושק עברית/אנגלית. 03-735126
(15175)

לחברות אלקטרוניקה, מזכירה, 5 ימים ידע בהדפסה. 03-333905
(15503)

מזכירה מתחילה לחברה צעירה ויוצרת, 08:00-17:00, 5 ימים.
(15884) 03-5102965/6

בחולון לחברה מסחרית מזכירה, שולטת בשפות אנגלית ועברית בכל הדפסה למשרה מלאה. 03-5592261
(16007)

דרושה פקידה מזכירה אנגלית/עברית למשרד מעמעאה במשרד פרסי קטן, ע"י נופנקה הרצליה, נסיון במעבד תמלילים והשלכות בקודת רצוי. פלכים 03-264625
(16021)

דרושה מזכירה למשרה מלאה, הדפסה עברית/אנגלית חובה, רצוי ידע במעבד תמלילים. 03-282797
(16266)

לרשת עסק, דרושה מזכירה למשרד בתעשייה תלכית, הכישורים הנדרשים: השכלה תיכונית, הדפסה ברמה מקצועית, נסיון בארגון וניהול משרד, עצמאית ובעלת יוזמה. לפנות מהלכה בה אדם, רשת עסק, רח' קהלה ק"ב 15, ת"ד תל-אביב, 61240. 03-497444
(16441)

ליועץ מסך, דרושה מזכירה בעלת נסיון, שלימה באנגלית, ידיעה בהדפסה. 052-342495
(16567)

למשרד עו"ד, מזכירה כתבנית + מוד, משרה מלאה. 218356
(16619)

לרשת עסק דרושה מזכירה לנהל מחלקה. הכישורים הנדרשים: השכלה תיכונית, הדפסה ברמה מקצועית, נסיון בארגון וניהול משרד, עצמאית ובעלת יוזמה. לפנות מהלכה בה אדם, רשת עסק, רח' קהלה ק"ב 15, ת"ד תל-אביב, 61240.
(16769) 03-497444

למשרד שמאים ברמת-גן דרושה מזכירה + ידע בכמות. 03-730148
(17045)

לסוכנות במה בתל-אביב, מזכירה לניהול משרד, נסיון בכימוס חיים, ת.ד. 32155 תל-אביב.
(17151)

אחראית למשרד לנהול אחה"צ, חצי משרה. 03-425399, 03-320270
(17665)

מזכירה + הדפסה, עברית/אנגלית, ידע בתוכנת יונתן. 03-836236
(17833)

מזכירה לפרמאסויטיקה, למשרה חלקית, אנגלית חובה, נסיון בתוכנת יונתן. 03-243235, 03-228091
(17863)

מזכירה למשרה מלאה, אנגלית מלאה (רצוי שפת אם). 03-444874, 03-457917 התחלת עבודה 1.7.87
(18540)

מזכירות עברית/אנגלית, הדפסה, ידיעה תמשכ, בשתי השפות, רקע בהנהלת חשבונות ומלקס — יתרון. 03-333420, 03-336077
(18618)

מזכירה דרושה לבורסה, נכון גבוה. 03-223275/4
(18758)

סמכותית/מזכירה לפקידות למנהל אזרחי, הוראות ילדים אחה"צ. 03-623905
(18884)

המזכירה האחראית + נושא + הנדסה + הדפסה בעברית ובאנגלית.
(18943) 03-440022

למשרד בתל-אביב, מזכירה כתבנית מנוסה + מעבד "וורדפרפקט" 8:00-16:00. 03-664954
(19019)

מזכירה עברית אנגלית עם ידע בהדפסה בשתי השפות לחצי יום.
(19091) 03-259213

דרושה מזכירה למשרה מלאה, ידע בהדפסה. 03-295955
(19565)

מזכירה למשרד עו"ד לחצי יום (בוקר). 03-256628
(19633)

דרושה מזכירה לנהל משרד מהנדסים העוסקים בנהול בניה תאום ופיקוח, המעוניינת יפנו בכתב לת.ד. קורות חיים ונסיון, למשרד: רחוב יבנה 16, ת"א, 62961
(19900)

דרושה למפעל בגוש למשרד נרכז בשוק העלמאות, כל ניהול משרד בבנקאים, לפנות בטלפון: 03-317766-7-8
(21894)

לך על בטוח לוח מעריב קריירה

נהג מקצועי בעל ותק ונסיון בלבד

לסוכן רכב' רכישה 03"5400663/4

(11795)

דרושים מקדמי מכירות ומשווקים לציוד משרדי ומוצרי פרסום

בתנאים מצויינים, גם לחוסר נסיון. 03"950017, 03"232015

(23210)

לחברה העוסקת בתכנה

(בעיקר רפואית) דרוש מתכנת/איש מכירות תכנה (DOS/UNIX)

לפנות בכתב ... ת.ד. 49130

(23237)

"סלע" מפעל למוצרי מדרכה דרושים:

אנשי מכירות מנוסים בכל הארץ ומפעלי ציוד באשדוד. 03"473271, 055"61899

(23308)

לתשומת לב המפרסמים בלוח מעריב

כל המפרסמים המעוניינים להמשיך לפרסם את מודעותיהם לאחר הפרסום הראשון, מתבקשים להתקשר לטלפון 333-(03)251 (רב קווי) ולמסור את מספר הפרסום הרצוי וכן את מספר הקוד כפי שמופיע בתוך המודעה.

הזמנה לפרסום חוזר הנה ללא תשלום ותקפה עד 4 שבועות מיום הפרסום הראשון.

בקשות לפרסום חוזר מתקבלות כל יום עד שעה 18.00 ובערב שבת וחג עד שעה 11.00 בבוקר.

הנהלת מעריב

תנאים מצויינים !! משכורת ואחוזים ל-שניים סוכנים

לשיווק אביזר מבוקש למכוניות, לחנויות לאביזרי רכב, בכל הארץ. בעלי רכב (רצוי מסחרי) טלפון: 03"5518722, 03"5515036

(24484)

"קידום הקריירה" קורס מיוחד לאנשי שיווק ומכירות

(24714)

דרושים נציג/ות מכירה לשיווק

1. לוועדי עובדים.
2. לחנויות כלי בית.

בעל נסיון מוכח + רכב יפנו טלפונית: 03"725436, 03"725749

(17953)

לחברה ארצית לכח אדם דרוש מקדם מכירות

(18018)

דרוש סוכן מכירות לאזור הדרום למכונות ניקוי בלחץ גבוה

בעל ידע מכני, בעל רכב מסחרי. לפנות: 03"250132

(26216)

לפרויקטים. פרסומיים דרושים אנשים נמרצים

טלפון: 03"204893 או 03"204821

(26226)

למפעל תכשיטים דרושים סוכנים

(26236)

למוצרי קוסמטיקה רפואית עם פוטנציאל גדול מאוד

דרושים סוכנים עצמאים בכל הארץ ת.ד. 21321 תל-אביב.

(26257)

סוכני פופ ומתנות

לחברת יבוא למתנות ומוצרי פופ, דרושים סוכני מכירות + רכב ובעלי נסיון קודם בענף. 03"9232839

(26794)

לאימפריה של קולנוע מנהל מכירות לסרטי וידאו

(22953)

ל"רמות" המלון וכפר הנופש בכנרת דרושים:

(23163)

עובדי בנין

עובדי מוסך

ספרים/ות וקוסמטיקאיות

רבקר מזנים לרכב דרושים לנו יוצאי חיל האויר

בהקצועות:

מכונאי מטוסים

עובדי יצור

למפעל בפתח-תקוה. טלפון: 03"9221810, 03"9240181/2

(19411)

רתך צורת מכלי לחץ דרוש לחברה תעשייתית בנתניה

(22928)

דרוש קיבוצניק רציני עם ידע במסגרות בעל רשיון נהיגה

03"342657, 03"347722

(22984)

חשמלאי רכב עם הסמכה ומכונאים בעלי נסיון ל"מוסך אלף"

03"5566203 03"801250

(17883)

רחבי ארגון

בעלי נסיון תעודתי (5 שנים עם תעודות. "רחבי ארגון" בעלי נסיון במשטרה. תנאים טובים למתאימים. 03-245222 (23291)

ברסם לעבודות מדויקות, 5 ימים הכל ברוב. 03-5563577, 03-5563589 (23661)

למפעל לייצור ברזים בפתח תקוה, מוסגים במסגרת נקייה ובלתי מקצועית, לעבודה במשמרות. 03-9221145 (24374)

דרוש מסגר מקצועי + ידע ונסיון. 03-9220883, 03-9231886 (24677)

למתקן אטומיזאום צומת בירנדון, דרוש מסגר יוצא צבא, לפנות לטל מרדכן בסקום. (25151)

דרוש חרש מתחיל לעבודת ייצור, אזור התעשייה חולון. 03-9611902 ראשל"צ. (26088)

מסגרים, חרטים, רתכים מוסמכים, למפעל באזור פתח תקוה. 03-9367573/4 (26504)

מסגרים בעלים רק מעולה בתנאים טובים למפעל גדול פרטי בחולון. 03-801121/3 (26663)

לעבודה באלומיניום עובדים מקצועיים, תנאי ייבים. 03-721369, 03-740972 (2646)

מנהל מסגריה, למפעל ייצור מכונות בחולון, בעל בי"ס מקצועי, נסיון ברתוך ס"מ... 03-5592146, 2,8L (10759)

למפעל בחולון דרוש מסגר בעל נסיון. 03-800151/2 (11088)

דרוש מבלטן לפח בעבל חולקדאר שליט. 03-9611130 (11174)

לביזנר ויזואסה בתים, דרושים 1. אנשי ולטויה, 2. שוד למחלקת כיפוף. על המעוניינים לפנות לדני במלפון: 03-256271 (11256)

דרושים צנרים לרתחות מלאה מאלך מיזוג + מרכיבים בבני-ברק. 03-707756 (11313)

מכונאות מ7: תיכנון עיבוד למכונות סי.אנ.סי. "ששר" 03-779091 (11910)

ברסמים/חרטים בעלי נסיון לעבודה באזור המרכז, שכר גבוה למתאימים. 03-245222 (14213)

מסגרים ורתכים לעבודה קבועה מאזור פתח תקוה והסביבה. 06-370739 (14917)

דרוש ליציקת אלומיניום, עם נסיון, למפעל "פוסייר". 03-776061 (14966)

רתך ארגון + נער למפעל לשיפוץ ... 03-708847 (15155)

חרש פנסיונר לעבודה חלקית, אפשרי צעיר. 03-800369, 03-803203 (15585)

דרוש חותך ומכופף מעולה לעבודה בלימוגים ובריקיביים. 03-808625 (15674)

רחבי ארגון/נסיון לאזור המרכז תנאים טובים למתאימים. 03-245222 (15898)

למגן ממליות פתח תקוה, דרושים מסגרים מקצועיים אחרי צבא, 5 ימים בשבוע. מלפון: 03-9247777, לפנות לאיציק. (15962)

חרש בעל נסיון למפעל מתכת בתל-אביב. 03-254568 (16101)

ברסם מעולה, בעל נסיון 4 שנים לפחות, לעבודה מעניינת במגוון ארוכים. 03-380649, 378459 (16220)

למפעל לעיבוד שבבים דרוש חרש. 03-5564161, 03-5564402 (16318)

דרוש מסגר/רתך, לעבודות משונות. 03-470667 (16665)

צעירים מעוניינים פיתוח לעבודה קבועה במפעל מתכת בבני-ברק, סידור מוניות. בערב: 03-481103, בעבודה: 03-444427 (16675)

בהרצליה, למפעל מתכת, דרוש מנהל עבודה, בעל נסיון של 3 שנים לפחות. 052-558679 (16925)

חרטים/ברסמים בעלי נסיון לעבודה באזור המרכז

שכר בסיס 1,500 עד 2,200, ביטוח מנהלים המכוה סוציאליות מלאות. 03-245222 (16986)

דרוש ברסם מנוסה, לעבודות מדויקות. 03-832149, 03-496468 בערב (17031)

מנהל עבודה לעבודות רתכמה, עבודה ... יצור והרכבה עבודה קבועה תנאים טובים. 03-336007, 03-337040 (17366)

לביס"ל פרטי באזור פתח תקוה חרטים מתחילים/מוסמכים. 052-543806 (17376)

מסגרים בעלי נסיון בעבודות פח וריתוך ס.א.ז., חותך ומכופף פחים, טובים בכלים. 03-802129 (17861)

חרטים, ברסמים, מפעלי C.N.C, תנאים טובים למתאימים. 03-652261, 03-5101807 (18586)

בבני-ברק, דרוש מסגר עם רשיון והנ"ה. 03-707397, 03-791258 (19000)

מסגר מעולה, בענף האלומיניום, תנאים טובים למתאימים. 08-225279 (19084)

ל"סי.אנ.סי" טווחי ביא, דרושים: סגנים מעולים בטמיים. 03-374178 (19295)

דרושים חרטים סי.אנ.סי. ורגילים מרטים לעבודה קבועה בודדה, הסעות מאורגנות. 03-5464514, 08-473832 (19367)

דרושים מסגרים מעולים, תנאים מרבים, עבודה מעניינת. 03-808625 (19395)

למפעל חלקי חילוף בתל-אביב, דרושים: עובדי מתכת, למשרה מלאה, עדיפות למגרים ממוחרים ו/או לבוגרי בית ספר מקצועי. 03-338844 (19850)

ל"כפיר מעליות" בראשון, דרוש מסגר/רתך. 052-448212 (19946)

ל"אלום 2000" דרושים עובדים בענף האלומיניום, כוחות התעשייה רעננה. 052-914380 (20280)

עובדים בעלי רקע מכני למפעל בקריית אריה פתח תקוה. 9230773 (22107)

דרושים מסגרים רתכים לעבודה קבועה, בערב: 03-347934, 03-734922 (22634)

לאופקה, דרוש רתך אומן בעל נסיון, נא לפנות טלפונית 03-622575 (22722)

מסגרים מעולים קוראי שרטוט למפעל מתכת בנס ציונה, 5 ימים, עבודה קבועה. 08-475491 (22951)

דרוש חרש אפשרי פנסיונר לחצי יום. 03-748476 בערב (23543)

בראשון לציון, מסגרים, תנאים טובים, 5 ימי עבודה. 03-9640720/1 (23872)

מסגר למפעל חרטים ואלומיניום ... 03-392097 (23949)

מסגר רתך + קריאת תוכניות, תנאים טובים, פתח תקוה. 03-9221311 (25197)

למפעל מתכת בקרית אריה פתח תקוה, חרש מעולה וברסם מעולה, רצוי ידע בסי.אנ.סי. 03-493871 (25410)

לאלקפה מיכן בהר העור, מסגרים טובים, מלפון: 052-38221 (26711)

מסגר לבית מלאכה בבני ברק/ראשיה, לעבודה הרכבה, רצוי ידע בריתוך. 03-9231610 (26749)

דרוש מבלטן עצמאי. תנאים טובים, 9228678 בשעות העבודה. (11841)

דרושים מסגרים, בעלי ידע ונסיון + אפשרות לינה. 052-452941 (17032)

לאולם קונרטאום דרושים: עובדי ייצור והרכבה. העבודה 5 ימים בשבוע. נא לפנות, רח' המלאכה 39 חולון. מלפון: 03-5566222 (15902)

עובדי ניקיון 3540

מפקח נקיון בעל נסיון, עובדים/ות נקיון בסופרמרקטים באזור המרכז. 03-5460302 (13881)

למשרד רציני ברמת גן דרושה מנקה, מנקה ליום שלם, תנאים טובים. 03-7516121 (17349)

דרושים, עובדים/ות, נקיון למשרדים ולמוסדות בכל שעות היום. 03-730704/5 (18431)

דרושים/ות עובדים/ות נקיון 5 ימים בשבוע אחה"צ. 052-83821 (19563)

דרושים/ות לבוקר ברמת-גן, הרצליה, כפר-סבא, פתח-תקוה תנאים טובים. 03-9367211, 03-9368448 (20781)

עובדי נקיון במסבה, תנאים טובים, ל"עבודה, אלנבי 54. (20804)

עובד/ת נקיון לחנות "הזוקרים" בבנהרים אפשרי חלקית לפנות בסקום לשלמה. (21334)

לבית הלמוס באפקה דרושות עובדות נקיון. מלפון: 03-411171-5 לברכה. (25394)

עובד נקיון לחברת "פורמור", למשרה מלאה. 03-225795, 03-812161 (26360)

מנקים/ות נקיון לבוקר, מ-7:00 באזור תל-אביב. 03-732015 (26779)

דרושות עובדות נקיון לשעות הבוקר, מאזור מגדל ... 03-204265/6 (26800)

למשרד עם עשרים מקף לנקיון דוד עם עובדות נקיון. 03-227126 (9223)

מחפשה נקיון תורני בישול מנימים אלרים בבל עת. 052-85745 בערב. (9418)

דרושים בחורים אחרי צבא לניקוי חלונות. 03-204265/6 (9446)

לחברה דרוש בחור מאזור תל-אביב + רכב + ציוד לפוליש. 03-204265/6 (9449)

לעבודת נקיון דרושים עובדים לניקוי משרדים, תנאים טובים. 03-5510754 בשעות הערב. (14606)

עובדי/ות נקיון לניקיון משרדים ברמת גן: 1. לשעות הבוקר מ-9:00-12:00 (בעל יום שישי) 2. לשעות אחר הצהריים משעה 17:00 לטפל 3 שעות ... (כל ימי שישי) תנאים טובים. 03-203029 (15763)

למרכז הרפוי בהרצליה, דרוש עובד נקיון, למשרה מלאה, עדיפות לתושבי הסביבה. לפנות לציון או מקס. 052-548586 (16139)

600 שקל לחנ, לנקיון משרדים בתל-אביב. בערב: 03-953831, 03-998188 (17781)

לסלון ארגון הדרקון עובד ניקיון לחצי משרה בבקר. 03-455273 (18413)

עובד/ת נקיון למשרה חלקית אחר הצהריים בצפון תל-אביב (שוקין). 03-625977 אחה"צ (21336)

עובד/ת נקיון למשרה חלקית אחר הצהריים ל... בני-ברק. 03-625977 אחה"צ (21339)

לעבודות נקיון במפעל קריית אריה פתח תקוה דרושים פנסיונרים. 03-729657 (23809)

עובדת נקיון (רצוי מאזור בדרים) לסדורים בסופרמרקטים, חוף ... 03-9613051 (25455)

דרוש זוג שומר אחראי לניקיון בוק בסוזים תל-אביב. 03-204265/6 (25512)

ספקחות ניקיון לעבודה בבית חולים גדול בפתחתקוה

תנאים מצויינים. נא לפנות למלפון: 052-440076, 052-26008 לטוי (22122)

לבינוי, דרוש פועל וניקיון 5 ימים. 028474 (11534)

לביו"ר אבות ברמת-גן, עובדת נקיון ... 03-700748 (25103)

עובדי משק וקהילה 3560

אשה, להגשת אוכל לצהרים + נקיון, ברמת גן. לגן קשישים. 03-471770 (24674)

ב"שירות" התאחוה העובדה/ת למטפל, באחראיות ובאמינות, סירבים. 03-243616 (19929)

שרות ומטפלות 3800

לביתאבות, בישוע, דרושות: עובדה סוציאלית מובה, מטפלות ועובדות, תנאים טובים, אפשרות עם ריור חלבי לה. 052-21031 (7898)

בתל-ברוך דרושה עוזרת עם לינה + המלצות. 03-496077 (10110)

בני-יהודה, דרושה מטפלת + המלצות, 5 ימים בשבוע. 03-350725 (13032)

דרושה, אישה למיפול קל במבוגר בפתח-תקוה, 5 פעמים בשבוע. 03-9999924, 03-9233974 (13855)

מטפלת מנוסה לאחה"צ לתינוק + לינה + מיפול בבית, אפשרות לינה. 03-280908, 21:00, 03-284055 (14889)

דרושה בחורה פיליפינית/דרום-אפריקאית, לעבודה בית + לינה, תנאים טובים. 052-551579 (15367)

"שירות עוזרות ומטפלות" מהיר ואמין. 052-452244 (17214)

אישה, לניהול בית + בישול, 3 פעמים בשבוע. 03-443454 (17614)

דרושה אישה למיפול ומשק בית. לא בשבת: 03-353026, 03-349252 (18358)

מטפלת מעל 35, לבן שנה, 07:30-15:30, 5 ימים + עבודת בית. 03-349920 (18484)

מטפלת לתינוקת מעורת, רעננה ... 3 ימים. 03-726930 (19506)

אחראית רצינית נקיה לעבודות בית, עם או בלי לינה, שכר גבוה. 03-426583, 03-424554 (19706)

למעון ילדים "יצוג" בהרצליה עוזרות, דרושות מטפלות. 052-557787 (19833)

בחורה לניהול משק בית + מיפול בילד, מ-11:00 (+ שישי). 03-426626, 03-428766 (20298)

עוזרת/מטפלת, חצי יום/שלם. 03-470867, 052-554584 (20857)

דרושה מטפלת לתינוק, לחצי יום, בקריאה ... 03-252732 (20954)

עולה מקודה מעוניין באישה לטפול בית + סטרים. 06-363921 (20955)

לפנימית ילדים בתל אביב, מטפלות + סטרים, נסיון קודם. 03-210979 (21025)

לרציניים בלבד! בראשל"צ מטפלת לעזרה במשמרות. 03-956232 ... בשעות הבקר. (21410)

דרושה מטפלת (גם נקיון) לגן מבור רים 4-5 פעמים בשבוע (שעות גמישות) ברמת-גן. 03-744234 (22670)

בחולון דרושה מטפלת עם סטרים לאישה מוגבלת פיזית. 03-221132 (22713)

דרושה מטפלת אינטליגנטית לילד בן 2½ + לינה, רשיון נהיגה הכרחי, התחייבות לשנה לפחות. 03-261146 (22720)

דרושה מטפלת לתאומים 3 ימים אחה"צ משעה: 12:00-20:00. 03-521382 (23554)

בהרצליה, בחורה למשק בית + ילדים חלקי + לינה. 052-86424 (23623)

מיפול + נקיון, 5 ימים, 10:00-18:00. 03-9223139 בערב (23995)

בגבעתיים, דרושה אשה, בודדה, בגיל 50-65, בבת לווה לקשישה + סטרים. 03-312990 (24171)

דרושה מטפלת לתינוק + עבודות בית קלות + לינה. 341279, 242747 (24449)

עוזרת, לבישול נקיון + לינה, רצוי רשיון נהיגה. 052-770671 (24730)

לבית הורים ספאר בר"ג, דרושות כח עזר רציניות, בעלות נסיון בעבודה, לכל המשמרות, תנאים טובים למתאימות. 03-775534, 03-5744222-3 (25243)

אדם לשירות אדם — טיפול בילדים ועוזרות

למחלקה לטיפול בילדים ועזרות בית, עוזרות מעולות + המלצות, לעבודה זמנית וקבועה עם/בלי סטרים. שכר גבוה בהחלט. "לשירות עם כל הלב" 03-5463054, 03-5464395 (25307)

מטפלת אחראית עם לינה, למשפחה ברמת-גן. 03-7518251, 03-7521510 (25382)

אופר לבוסטון לטפל בשני ילדים + המלצות, נא לכתוב ל: 6 HERBERT AVE. PEABODY, MA. 01960. (25550)

לנתניה, בחורה לטיפול בילדים + משק-בית, תנאים טובים. 03-879438 (25651)

מטפלת מנוסה לבת שנה 08:15-16:00, 5 ימים, בערב: 03-239368 (25758)

בתל-אביב, אישה לסטרים + מיפול לחברה, למבוגרת עצמאית. 052-83708 (25969)

דרושה מטפלת לתינוקת בת 7 חודשים, ברמת-השרון, 4 פעמים בשבוע, 08:00-13:30. להתקשר בשעות הערב. 03-481527 (26099)

דרושה מטפלת לתאומים, לינה + ... הרצליה-פיתוח. 052-574737, 052-570215 (26222)

דרושה או-פר, עם לינה, למיפול ... 03-781736, לא בשבת. (7788)

מטפלת בראשל"צ מעל 38 שנים, 2 ילדים. 03-485381 (7791)

בחורה לניהול משק בית ומיפול בילד, כולל לינה, ברמת-אביב. 03-427831 (7922)

ברמת-אביב, מטפלת לילד בן 5, 12:30-16:30. 03-413608 (7995)

בהרצליה דרושה אישה/בחורה למיפות הבית + בישול + המלצות. 03-259905 (8090)

מטפלת לאחה"צ ברמת-אביב, שעה 4, 5 בשבוע. 03-429908 (8094)

ברמת-אפעל, מטפלת לתינוק + לינה + המלצות, תנאים טובים. 03-712639 (8102)

בצפון דרושה עוזרת + מיפול בתינוק, אפשרות לינה, תנאים טובים. 03-5460564 (9233)

דרושה מטפלת לתינוקת, ביהושע, 5 ימים, 7½. 03-445904 (9620)

ברמת יצחק ל"ג ילדים ... דרושה נקיה בית ... 12:00-17:30. 03-771450 (9728)

ברמת-גן, מטפלת משק בית, אפשרות לינה. 03-779978 אחה"צ (10086)

למשפחה חמה דרושה מטפלת + משק בית (עם לינה). 03-749660 (10119)

אופר, מיפול בילדים + נקיון + לינה, תנאים טובים. 053-616002 (10132)

ברעננה, לא תושבת, למשק בית + תאומים. 052-29594 לא בשבת. (10217)

לגבה צהל, אחראית ונעימה, תנאים טובים וסטרים. 03-748844 (10308)

מטפלת לילד בן שנה בחולון, ל-6 ימים. 03-5521261 (10351)

דרושה ברמת-גן, עוזרת לימים בגבעת. מלפון: 03-741625 (10902)

מטפלת לתינוקת + עבודות בית קלות. בערב. 03-267198 (לא בשבת). (11023)

סטרים לבחורה תמורת עזרה לאישה מבוגרת ברמת-אביב. 03-484249 (11031)

בצפון רמת-גן, נקיון + בישול, כולל ... 03-784981 (11250)

דרושים ... + עוזרת + בישול, 5 ימים, המלצות. 03-447254 (11471)

עוזרת בית, לפעמים בשבוע בסביבה. 08-468288 (11489)

ב"שירות" שכר גבוה לעוזרות ומטפלות לילדים וקשישים. 03-243616 (11503)

בפתח-תקוה, מטפלת חבה + ניהול משק בית + לינה, רצוי רווקה, תנאים טובים. 03-9220957, מ-20:00 (11542)

דרושה ברמת-גן עוזרת בית + המלצות, אפשרות לינה. 03-705916 (11698)

מאחר רמת-גן בבקר עוזרת מ-17:00-20:00. 03-312236 (11812)

בחורה אחראית למיפול בתינוק ועוזרת בית + לינה. 052-77878 (11815)

דרושה מטפלת בבית נסיון ורקע. 03-864121 (11850)

בהרצליה מטפלת + משק בית + אפשרות לינה + המלצות. 052-551305 (11864)

בבני-ברק דרושה מטפלת לילד בן 15 חודש, 2-3 פעמים בשבוע, עדיפות לדוברת אנגלית. 03-348523 (11869)

לבית אבות ברמת-גן עוזרות, מטפלות, בתנאים טובים. 03-741462 (11877)

דרושה מטפלת לתאומים עם לינה. בערב: 052-29840, 053-23411 (11900)

אישה מיתמת לעזרה + לינה (לא לעבודה נקיון) למבוגרת ונביאה מנוסה 17:00 עד: 09:00 בבקר. 03-252608 (11921)

למעון גמות בתל-אביב, (רמת החייל) מטפלת + נסיון, משרה מלאה. 211/217, 03-262211 (12549)

בהרצליה-פיתוח, מטפלת לתינוק + לינה, תנאים טובים. 052-573536 (12870)

ברמת-השרון מנהלת משק בית + המלצות, רצוי עם לינה ל-5-6 ימים. 03-492536 (13054)

ברמת-השרון באזה לעבודות בית + לינה. 03-480904, 03-493746 בערב. (13109)

לגן מבנור בחורה, אשה ... מטפל משק בית ובישול ... + המלצות. 03-222980 (13338)

בחורה לעבודת בית + לינה ל-2 בגת בן. 03-493903 (13352)

דרושה עוזרת למשרה קבועה ברמת גן, שעות גמישות. 03-7515467 (13396)

בהרצליה ב' מטפלת מסורה, למעון יום. 052-78190, 16:00-8:00 (13605)

מטפלת מנוסה לילד בן 2½, בסביון, כולל לינה. 03-717378 (13661)

עוזרת + לינה בחוד פרטי, ומיפול חלקי בבכר, רמת-גן. 03-775728 (13663)

עוזרה לגבה ברמת-גן + משק בית, אפשרות לינה. 03-746051 (14260)

מיידי! אופר לקץ, אפשרות לינה, תנאים טובים. 03-232942 (14300)

לבית חם דרושה מטפלת מסורה ונאמנה למיפול בשני ילדים + מיפול בבית – תנאים טובים (ישנה אפשרות ללינה). 052-545616 (15020)

מטפלת לבן שנה וחצי, באזור רמת אביב, לטלפן אחה"צ 03-424988 (15237)

למושב פארן, מטפלת מנוסה. 057-81333, 057-81321 (15280)

מטפלת עם המלצות, 7 שעות, ... רמת-גן. 03-798296 (15353)

בחורה + המלצות, לעבודת בית ומיפול בילדים. 03-268318 (15359)

מטפלת צעירה למפמאות (אפשרי לינה). 03-233684, ובעשק: 03-287890 (15492)

דרושה מטפלת לאישה חולה בהרצליה כולל לינה ובלבלה. 9234187 (15724)

ברמת-אפעל, מטפלת 5 ימים 12:30-16:30. 03-356039 (16073)

דרושה אשה בפית ... לבודה קבועה לניקיון משרד + נהול משק בית (+ בישול). 03-9325003, 03-9325977 (16259)

ברמת-השרון, לניהול משק-בית + ... + לינה. 03-474375 (16610)

לנוסעים לחו"ל: בית חם לילדיך ... 053-685803 (16636)

ברמת אפעל דרושה מטפלת לילדה עוזרה קלה. בבית: 03-350897 (16693)

בחורה אחראית, למשק בית בסביון + לינה מידי. 03-346215 (16845)

למוסד ילדים, דרושה סודרת/מטפלת עם לינה. 03-231183 (16854)

בגבעתיים, מטפלת מ-12:30-17:30, 5 ימים. 03-320182 (16784)

מטפלת לילדים + נקיון + סטרים, תנאים טובים, המלצות. 03-345468 (17468)

דרושה מטפלת לאשה מבוגרת מאד מוגבלת, כולל לינה. 03-748372 (18382)

מטפלת לתינוקת 6 שעות ליום לכל השבוע. 03-445062 (18449)

בהרצליה-פיתוח, דרושה מטפלת אחראית לתינוקת בת שנה, היודעת לבשל עם או בלי לינה. 052-573525 (18592)

דרושה בפתח-תקוה מטפלת לתינוקת למשרה חלקית. 03-9314406 אחה"צ. (18600)

מחפשת אישה, לעזרה קלה, לבקש את שירה. 03-293496 בערב. (19152)

דרוש! מיפול לאישה קשישה + לינה בשכר גבוה. 03-243614 (19491)

בסביון מטפלת מנוסה ואחראית ל-2 ילדים, א'-ה', 12:00-20:00, עדיפות לבעלת רכב. 03-341051 (19521)

לניהול משק בית, נקיון, אפשרי ... 03-483262 (19562)

עוזרת 5 ימים, רצוי בישול + המלצות. 03-9239955 בערב. (19761)

בחולון עוזרת משק בית 5 שעות, 5 ימים בשבוע. בעבודה: 03-294979, בבית: 03-5562466 (19794)

... לקשישה מובלה ... ברמת-גן, 7 ימים בשבוע, 08:00-13:00. 052-554782 (19867)

מטפלת לילד מתון, 12:00-19:00 + אפשרות לינה. 03-425734 (19927)

בהרצליה-פיתוח עוזרת בית + לינה, דוברת אנגלית/ספרדית. 052-570692 (19936)

דחוף! בהרצליה, מטפלת לילד (אפשר ... + משק בית). 03-243616 (19945)

מטפלת מנוסה, סידית, משרה מלאה, להתקשר אחה"צ: 03-202753 (20217)

אישה בודדה, לעזרה חברה, לאישה מבוגרת, סטרים ... 03-475241 (20267)

דרושה או-פר (50-65) לינה במקום בראשל"צ. 03-295592, 03-284866 (20854)

למעון ילדים ברמת-השרון, דרושות מטפלות ועובדות לאחה"צ. 03-470625 (22125)

לקשיש דרוש אדם מבוגר לינה בלבד (ברמת-גן) 03-793873 (22812)

עוזרת + מיפול בילדים + סטרים, באוף נפרד, רמת-גן. 03-7511999, 03-7521188 (22960)

דרושה מטפלת לילדה בת שנה ... 03-484436 (22974)

דרושה אומנת תושרת, ברמת-אביב ג'. 03-225896, 03-428255 (23158)

ברמת-גן, מטפלת ל"ג, 6 שעות ביום, לכל השבוע. 03-783020 (23196)

דרושה מטפלות למעון יום בדרום תל-אביב. 03-394846 בערב. (23931)

מטפלת לבנות 1½, 4 בהרצליה-הצפונית. 03-7516110, 03-250158 (21959)

דרושה מטפלת לבת שנתיים, ידיעת אנגלית + המלצות. אחה"צ. 03-321817 (24880)

בצפון תל-אביב דרושה עוזרת, למשק-בית + ילדים + לינה. 03-5463567 (24962)

דרושה מנהלת משק-בית + מיפול בילדים + לינה. 052-456294 (25025)

דרושה מטפלת לתינוק בן 4 חודשים לחצי יום ברמת-גן. 03-723091 (25406)

דרושה מטפלת למעון ילדים ברמת החייל. להתקשר מ-16:00. 03-485790 (25610)

בהרצליה, אישה לקבלת ילדים מהגן ונקיון. 052-550647, 12:00-16:00 (25671)

לאישה, בחורה, סטרים חינם בחולון, לעבודת ... 03-806402 (25764)

עוזרת בית עוזרת בטיפול באישה מבוגרת, כולל 2 שבתות בחודש. 03-219849 (25780)

בהרצליה, מנהלת משק בית (אפשר לינה, אופר) 052-557107 (25781)

סטרים לדפואה מטפל בקשישים/ות, בילות. 03-448734, 03-719564 (25789)

דרושה עזרה לאחזוקת הבית לקשישה, תמורת סטרים ודמי כיס. 03-645344-5, 03-417014 (25998)

מטפלת (לעבודה ...) לקשישה + לינה בחולון 03-5563676 בערב. (26370)

צעירה לטיפול בתינוקת וניהול משק בית + סטרים. 052-573826 (26440)

לינה וכלכלה + משכורת למיפול בתינוק ומשק-בית. 052-86884 (26540)

דרושות או-פר 03-250396 לארה"ב וקנדה

אופר (סטרים + כלכלה + 150 דולר לשבוע) למיפול בילדים בארה"ב וקנדה. ידיעת השפה האנגלית. 03-724921, 03-491062 (26201)

ל"שרות למשפחה" דרושות מטפלות – ילדים/קשישים/חולים

ועוזרות בית. עם/בלי לינה. תנאים טובים. 03-5462805-6 (21147)

אישה אחראית לחברה ולעזרה משעות הצהרים, לאדם קשיש, כולל לינה, עם המלצות. 052-573097 (26001)

א.יסכם. מספקים עוזרים/ות בית, מטפלים/ות בילדים ואפשרי בעל ואשה, עם/בלי לינה במרכז. 03-354938 (11954)

ליד חיפה!!! מטפלת לאישה זקנה – כולל לינה. 04-333494 (24860)

אופר, לארה"ב וישראל, למיפול בתינוק + עבודה. 03-491062, 03-250396 (10648)

בהרצליה, עוזרת לגננת למעון ילדים לעבודה מיידית!!! 052-551880 (23617)

עורכי דין 3620

לצה"ל דרושים עורכי דין

בתחום המשפט הפלילי האזרחי. עד גיל 30. נא לפנות בכתב בציון קורות חיים ומספר אישי לת.ד. 02329 עבור סא"ל רוד אמיר. (20907)

דרוש/ה עו"ד בעל/ת 5 שנות וותק לפחות

לעבודה בתחום האזרחי/המסחרי. נא לפנות בכתב בציון נסיון קודם לעורך-דין חגן, רח' הנביאים 10 ת"א מיקוד 64075 (20914)

דרוש עו"ד מנוסה בהופעות בתחום הנזיקין

מלפון: 03-613251 (26782)

דרושה עורכת דין לסוכנות ביטוח גדולה

לחצי יום. מלפון: 03-338061-4 (11810)

למשרד אזרחי/מסחרי דרוש/ה עורך/ת דין צעיר/ה למשרה מלאה. 03-291634, 03-285669, 03-280910 (19434)

למשרד עו"ד בפתח-תקוה, דרוש עו"ד לחצי יום. 03-903076 (22156)

למשרד עורכי דין דרושה מזכירה ... 03-223706, 051-22133 (24909)

פועלים/ות 3640

דרוש לעסק אביזרי אופנה, פועלים/ות לעבודה יד ומכונות. 03-246616 (11876)

למפעל לפלסטיק דרושים פועלים/ות ל-5 ימים, תנאים טובים. 052-559703 (11059)

מפעלי יצור לעבודות הרכבה במשמרות, תנאים טובים מאוד. "א.ו.ה" 03-203052/3 (11688)

למפעל אלקטרוניקה, דרושים ... + ידע בשרטוט "א.ו.ה" 03-203052/3 (11697)

למפעל לציפוי בחולון, דרושים פועלים, תנאים טובים. 03-5560610 (15265)

פועלים/ות לעבודות הרכבה באלקטרוניקה/חשמל לעבודה משמרות, תנאים טובים "א.ו.ה" 03-203052/3 (17075)

למגן אורט ישראל בתל-אביב, דרוש שמש. 03-233231, 03-885321 (20166)

פועל לעבודה במפעל ... ברמת-גן ... 03-7511080 (20964)

תנאים טובים – 5 ימי עבודה, ... לא דרוש ידע מוקדם, בת-ים. 03-373964 (23984)

למפעל למוצרי פרסום בהרצליה, למשרה מלאה עובדים/ות. 052-557281 (25033)

פועל לניקוי חלונות + נסיון, לאיזור תל-אביב. 03-341967, מ-18:00 (26105)

למפעל מתכת בפתח-תקוה, דרושים עובדים, תנאים טובים. 9908279 (26545)

פועלים רציניים למפעל פרטי בחולון ... 03-801121/3 (26686)

בעלי פרופיל גבוה לעבודה פיזית ... 03-614221, 03-625768 (10670)

פיזיותרפיסטים ומעסים

למרכז בריאות "מל" בבאר-טוביה, דרושה פיזיותרפיסט/ית במשרה מלאה. 055-91008 בבקר. (20245)

דרושים פיזיותרפיסטים ... במערכה גבוה. הרברט 22, 03-203683 (22612)

למכוסס דרושה מסמה דיפלומית + ... ת.ד. 2872 חולון 58129 (26245)

פיזיותרפיסט/ית בעלת קורס BOBATH + 6 שעות פעמים בשבוע, בקיבוץ צרעה. 02-918666, 02-918395 (21178)

ביוסקאים

לחברה לקיום מכירות ציוד פרסום ברמת-גן דרוש פיסקאי/ת. 03-7513268, 03-7515007 (9253)

פוסיורים 3600

פוסיור, רכב פרטי, לעבודה קבועה!!! תנאים טובים!!! 03-474155 (9308)

פוסיורים בבוקרים במחזיים בסופרמרקטים לאזור המרכז. 03-5460302, 03-451628 (13891)

פוסיור לעבודה נוחה ברמת-אביב. מלפון: 03-414693 (20770)

דרוש מנהל חשבונות עצמאי ל-5 שעות. 03-292631 (25665)

למפעל אלקטרוניקה דרוש פוסיור במחסנאי, רקע מכני ואנגלית. 03-831787, 03-820032 (9595)

פוסיור לעבודה חלקית ביום בהוד. 055-91112 בערב. (9655)

דרושים פוסיורים צעירים, לעבודה בחיזויים, שכר הוגן. מלפון: 03-292631 (9931)

לחוקת מלמים כוזבת סכומים, ... עד הבית. 03-201051 (10321)

לחברה מכוצר מכונות תפירה בינית, לפנות לדני: 03-841530 בערב. (15231)

פוסיור לעבודה קלה, מגורים בצפון ... 03-840144 (15963)

פוסיור חרוץ לניהול מחסן בחולון, מ-7:00-11:00. 03-5560863-4 (17492)

דרושים פנסורים בחזיזים, שכר מוה. מלפון: 292631 (19619)

דרוש פוסיור לקוסוסזריה וליד הבר. אחה"צ: 03-223348 (20934)

דרוש פוסיור לחצי יום, למשרד מכירות רכב. 03-832575 (21353)

בקרית-אונו רמת-גן דרוש פוסיור לשליחויות, שעות עבודה 09:00-14:00. מלפון: 03-768589 (23816)

ל"שרותי" לעבודות קלות וכלליות בחולון, פתח-תקוה והקיון. 03-476060 (24256)

פוסיור למוסך + עזרה להוספלאות רכב. 052-541769, בבית: 052-555162 (26764)

פקידות ומזכירות

בחברה מסחר מכטרוסקר, ברמה, לאחר שירות צבאי. 03-430333 (9314)

לחברה ישראלית לעליה בינלאומי דרושים: 1) מבקר/ת מסמכים בוגר/ת תעודת "פקיד רשוי" מ... הסכם. 2) מנחה מכס. 3) מרכזית. 4) קלדנית לעבודה במשמרות, ... לאחר שירות צבאי. 03-430333 (9332)

פקידה עם ידע בהנהח"ש, לבית מסחר. 03-337475 (9378)

קלדנית מוכה ותכונה למשרה מלאה בפתח-תקוה. 03-909265, 03-909766 (9731)

כתבנית עברית/אנגלית מעולה, 5 ימים מלאים. 03-615951, 03-622418 (11017)

למשרד עו"ד פקידה מרפאית, ימים א'-ב'-ד'-ה', מ-14:00-19:00. 03-204789, 03-291805 (11175)

קלדנית "ריוצה" בפתח-תקוה 03-9223572, 03-914428, 12:00-19:00 (11439)

דרושה כתבנית, על מעבד תמלילים, משרה מלאה. 03-268157 (11442)

פקידה, הדפסה עברית/אנגלית, משרה מלאה, מלפון: 03-831231 (11477)

פקיד/ת יוצא, נסיון 3 שנים לפחות ... 03-494971 (11794)

למשרד עו"ד בפרס חולון, דרושה מעבדת תמלילים ובעלת נסיון ... 03-846655 (11883)

לשקוף בר"ג, פקידה צעירה ומה, משרה מלאה. 03-332493 (12214)

למפעל בראשל"צ, דרושה פקידת מכירות לעבודה, 09:00-17:00 לפנות בכתב ... (12809)

למשרד בבורסת היהלומים פקידה למשרה מלאה. 03-267968 (13360)

ל"מנר" מחשבים, פקידה ... 03-727494, 03-728326 (13518)

למשרד ביטוח בראשה דרושה פקידה חצי משרה. 052-22061 (14335)

לחנות פקידה מתחילה, 8:00-16:00. 03-613969 (15567)

בפתח-תקוה למשרד שמאים, מזכירה בכירה (סופרת), הדפסה חובה. 03-902063 (15577)

דרושה קלדנית עם פקידות כללית, ת.ד. 28337 תל-אביב. (15672)

כתבנית עברית אנגלית + ידע רב במעבד תמלילים ... 03-909597, 03-902560 (16015)

לסוכנות ... פקידה קבלה – מכירות + נסיון ... 03-919845 (16192)

פקידה מלצנית אחרי שירות צבאי, ידע בהדפסה ... הכרחי. 03-7522020 (16309)

למשרד כינוגי, דרושה בחורה אחרי צבא לתפקיד פקידה/מזכירה. 03-622931/2/3 (17268)

למשרד בפרם, רמת-גן, דרושה כתבנית עם אנגלית. 03-7515007, 03-7513248 (17325)

למפעל לרהוטה מכוננת בהרצליה פקידת משק ורישום, 6 ימים בשבוע (אפשרות מפוצל). 052-72929 (17374)

דרוש לעזרה ושליחויות פקיד ... 03-218463 (17447)

פקידה למשרה מלאה ... בהדפסה בעברית ואנגלית. 052-34035 (17489)

קלדנית להנהלת חשבונות, במרכז תל-אביב. 03-882998 (17597)

פקידה לעזרה בגביית כספים והכנת חשבונות, שליטה בהדפסה. 03-299617 (17734)

למרכז בתל-אביב, פקיד חקיה, אחרי צבא, כולל שליחויות. 03-292834 (17789)

דרושה מזכירה אנגלית + מעבד תמלילים ל-3 שעות אחה"צ. 03-330376 (18378)

למשרד עו"ד בתל-אביב דרושה פקיד/ה לגביית חובות, בעלי נסיון. 03-448196 (18402)

בחורה אחרי צבא עם ידע בסיסי ... 03-656938 (18490)

פקידה אחראית עם ידע בסיסי בהנה"ח. 03-9461967 (18651)

למשרד ... בפתח תקוה: ... פקידה ... במשרה מלאה ... ת"א 124, 03-229751, 03-240996 (18672)

"בשוואב" ... (19036)

למבנן למעבד תמלילים ל-5 ימים. 03-738163 (19225)

פקידה מזכירה לבית אופנה לאחר שירות צבאי. 03-658372 (19508)

לספעל באזור צהלה, פקידה שפת אם אנגלית + הדפסה, עברית/דיבור הכרחי, הדפסה יתרון, 5 ימי עבודה 08:00-17:30, 03-494971 בר"א (19228)

פקידה להדפסה באנגלית (רצוי גם בעברית ועבודה במעבד תמלילים ומלקס) 3 פעמים בשבוע, בשעות 13:00-17:00. לפנות: "ירדן" 03-5464222 (19454)

לחברה בתחום יבוא ... צעירה מוכה!!! 03-236608 (19672)

דרוש/ה פקיד/ה להנהח"ש + נסיון וידע בהפעלת מחשב למשרה מלאה באזור פתח-תקוה מ-21:30. 03-9325361 (19962)

לחברת שיווק, פקידה, ידע בהנהח"ש, מחשב חלקי. 03-9663086 (19986)

כתבנית אנגלית ומפעילת מלקס לעבודה מיידית, תנאים טובים למתאימים, "תיבור" 03-282257/8 (20051)

לניהול משרד ... אחראית לחצי יום. 03-216103 (20683)

מזכירה לניהול משרד + קלדנות במשרד. "אורין". 03-263165, 03-216751 (20708)

בבורסת היהלומים, פקידה מנוסה לעבודה מלאה, ידע בהנהח"ש, לפנות בכתב לת.ד. 1033 רמת-גן. (20710)

מעבדת תמלילים מיוסגת, לתנאים אי.בי.אם, מלאה/חלקי. 03-281708 (20795)

דרושה כתבנית אנגלית עברית עבודה מיידית שפת אם אנגלית

שעות העבודה: 09:00-17:00
תנאים טובים, שכר גבוה.
"יורומקמר" המסגר 43 ת"א. 03-337951
לפנות לטיה ופה (21181)

דרושה פקידה למחלקת פקידות מסירה

... 03-292014 (21221)

פקידה לספריה ... אוניברסיטת צה"ל. 03-474803 (21417)

בגבעתיים, פקידה כתבנית, שעות 14:30-18:30, לאחר שירות צבאי. 03-779127 (21728)

לבית ספר ... דרושה פקידה ... ת.ד. 30466 ת"א 61303 ... (21797)

לסוכנות ביטוח פקידה מתחילה ... 08:00-15:00 ... 03-611589 (21990)

קלדנית למשרד רו"ח בעלת נסיון ב"אי.בי.אם. פי.סי". 03-457134 (22040)

למשרד הנדסי פקידה כללית לחצי משרה, נסיון הכרחי. 03-456766 (22167)

ל-... מרכז תל-אביב דרושים: א. פקידה לשעות אחה"צ מ-13:00-19:00 וביום ו' בין השעות: 08:00-14:00. ב. מוקדנית להפעלת מוקד החברה בין השעות 08:00-22:30, תנאים טובים למתאימות, נא לפנות אישית למשרדים – בן יהודה 176 תל-אביב. (22600)

קלדנית עברית אנגלית, לחצי, צלום. 03-223208, 03-239521 (22743)

בחורה רצינית לפקידה קבלה ומסירה למשרד לצילום מסועל – 03-236433 (22794)

כתבנית עברית מנוסה

בואי למנפאואר
זה משתלם
א'-ה' 08:00-14:00. בן יהודה 12 ת"א (23186)

מעבדת תמלילים WANG LANIER CPT

בואי למנפאואר
זה משתלם
א'-ה' 08:00-14:00. בן יהודה 12 ת"א (23191)

במכללה לחינוך דרושים:

מזכירה
בעלת נסיון במזכירות, הדפסה, רצוי גם במעבד תמלילים, עדיפות תינתן לבעלת ידע בהדפסה באנגלית. משרה מלאה.

קלדנית
חצי משרה, לקבלת ראיון לפנות מלפון: 03-533111, בין השעות 08:00-14:00 (23233)

להוצאה לאור קלדנית עברית/אנגלית מנוסה. 03-385621 (23534)

דרושה קלדנית לשעות 08:00-14:00 ... 03-612551 ... עברית/אנגלית. (23524)

דרושה פקידה קלדנית להדפסה ... 03-656957, 03-663480 (23646)

מעבדת תמלילים I.B.M P.C וורדסיל א–ב איינשטיין וורדסטאר

בואי למנפאואר
זה משתלם
א'-ה' 08:00-14:00. בן יהודה 12 ת"א (23193)

פקידה חרוצה לטלפונים ועבודות משרד שונות, נסיון בהדפסה הכרחי לפרט, שם, כתובת וגיל, מספר טלפון ונסיון, לת.ד. 14286 תל-אביב 61142. (23733)

לחברת ספנות בתל אביב, דרושה פקידה צעירה אחרי צבא בעלת ידע באנגלית, למשרה מלאה. מלפון: 03-654311 (23792)

פקידת קבלה למחלקת מכירות למשרה מלאה, לפנות 03-627110/1 ... (23827)

למשרד מהנדסים, מרכזיה + פקידה כללית, ידע באנגלית, משרה מלאה. 03-7516296 (24373)

למשרד עו"ד, כתבנית על מעבד תמלילים (אנגלית יתרון), 10:00-14:00. 03-658154 (24665)

בפתח-תקוה, דרושה כתבנית למעבד תמלילים P.C. I.B.M, רצוי גם ידע בתכנת "וורדסיל". מלפון: 03-9223862, 03-9226821 (24694)

לניהול משרד, מצטירות, הכנה בהנהח"ש, כושר ארגון, אנגלית. 03-289433 (24719)

דרושה פקידה למוסך למשרה מלאה, תנאים טובים. 03-376529 (24780)

פקידה ... מסורה + נסיון ב-P.C למשרה מלאה. 03-333687 (24793)

פקידה + ידע בהנהח"ש ממוחשבת, למשרה חלקית. 03-7517293 בבקר. (25273)

לקבלה קמל, לפנות לספר, רחביה 19, תל-אביב בכל יום: 08:30-19:30 (25934)

למשרד עורכי דין בר"ג דרושה מעבדת תמלילים מעולה

לשעות אחה"צ יום ו'
מלפון: 03-7513433 (26202)

דרושות קלדניות לעבודה בר"ג ... 03-297855, 03-282195 (3700)

לחברה ישראלית לעליה בינלאומי דרושים: 1. מבקר/ת מסמכים בוגר/ת תעודת "פקיד רשוי" ... הסכם. 2. פקיד/ה אנגלית מובה, נסיון בהפעלת מסוף/מחשב, נסיון ... – יתרון. 3. מרכזנית ש"מ 07:30-15:00 הרפמה. 03-430333 (4769)

באיגוד פקיד/ות רצוי בעל תעודה ... 03-430333 (4795)

למשרד עו"ד בתל אביב, פקידה קבלה, לטלפן ביום א'. 03-292678 (6151)

לחברה יבואן, דרושה אשה, בודדה, למשרה מלאה, הדפסה עברית אנגלית. שליטה באנגלית יתרון. 03-451206, 03-451787 (7474)

דרושה פקידה למחלקת החשבונות ולמרכזיה במשרה מלאה בהרצליה, 5 ימי עבודה בשבוע, לפנות בכתב ת.ד. 309 הרצליה ב' 46103 (7841)

למוסד ציבורי בתל-אביב, דרושה קלדן/ית לעבודה על P.C ... שעות ליום, שעות וימים גמישים, עדיפות ל... WORDSTAR להתקשר טלפונית ל' 03-410461 מ-12:00 ... (9358)

לחברה לסוכנויות רכב דרושה פקידה עם ידע ונסיון בעבודה משרדית ... 03-286755 (9692)

דרושה פקידה, עדיפות ידע על מעבד תמלילים. 03-440026 (9892)

דרושה פקידה, רצוי ידע בהנהח"ש למשרה מלאה. 03-251294 (9904)

למשרד יבוא לאלקטרוניקה, דרושה פקידה באנגלית + הדפסה, למשרה חלקית. 03-295672 (9984)

בחורה רצינית ואחראית ... משרד ... 03-740222 (10892)

לחברת תקשורת בתל-אביב דרושים/ות: ... קלדניות, ... מלקס, שפת אם אנגלית ... 03-200716/7 (10911)

לחברה יבוא ברמת-השרון פקידה ... 03-498687, 03-498956 (11050)

לחברה ... בהרצליה, דרושה פקידת משרד + הדפסה, שעות עבודה: א'-ה' 14:45 עד 19:00, יום ו' 08:00-13:00. מלפון: 052-556543 (11077)

למשרד שקם בתל אביב, כתבנית למעבד תמלילים וורדסיל, נסיון הכרחי. 03-249028, 03-238115 (11097)

בחורה אחראית ורצינית, אינטליגנטית, לעבודה במשרד ... 03-719042, 03-720052 (11141)

עוזרת בת 16-17 לעבודה משרדית + סידורים. 03-221161 (11190)

לסוכנות ביטוח ברמת-גן דרושה מזכירה/פקידה, למשרה מלאה ... 03-7522020 (11220)

דרוש/ה כתבנית מעולה ... לאחה"צ. 03-225825, 07:00-10:00 (11391)

למשרד ושמאות דרושה ... למשרה מלאה, ידע בהדפסה עברית + אנגלית (ידיעת השפה האנגלית הכרחית). 03-383353 (11433)

לחברה ביטוח בתל-אביב, פקידה ... 03-292836 (11464)

למשרד עו"ד דרושה כתבנית מעולה (רצוי ידע במעבד תמלילים) לעבודה בשעות הבוקר אחה"צ. 03-9220543 בערב. (11649)

פקידה לניהול משרד ברמת השרון, מעבד תמלילים, אנגלית. 03-9402209 (11659)

ל"יחסי ..." דרושה פקידה ... מלאה, לפנות: 03-496115 (11667)

למשרד רו"ח בתל-אביב פקידה ... שעות עבודה 08:00-16:00. 03-664561 (11833)

מחלמרת דרושה למשרד לשעות 08:00-13:00 לפנה"צ. 03-281985, 03-239312 (11874)

למשרד עו"ד דרושה פקידה היודעת להדפיס. 03-383777 (11890)

לסוכן ... ופרסום, פקידה לנהל משרד ומיפול בלקוחות. 03-294375 (11914)

דרושה ... פקידה ... שליחויות, 5 ימי עבודה במשרה מלאה. 03-612016 (11940)

לחברה ... פקידה!!! למרכזית ותקס + הדפסת עברית ... 03-331786, 03-337088 (12015)

פקידה מנוסה בעלת ידע בהנהח"ש ובשיווק מחשבים. 03-441263 (12252)

דרושה קלדנית/מזכירה לעבודה רצופה, 08:00-16:00, שישי 08:00-13:00. ת.ד. 21107 ת"א 61210 (12872)

לחברה לייבוא ... פתח-תקוה, דרושה פקידה, נסיון 3 שנים, ידע באנגלית ... הדפסה עברית-אנגלית. שעות עבודה: 08:00-16:00 יום ו' 08:00-13:00. 03-9230222 (12917)

מזכירה לעו"ד 08:00-13:00 + הדפסה במעבד תמלילים. 03-417519 אחה"צ. (13057)

... פקידה לנהל משרד, שפת אם אנגלית ... 03-315563 (13378)

לחברה מהנדסים דרושה פקידה מנוסה, לניהול משרד, 5 ימים בשבוע, הדפסה בעברית רצוי גם באנגלית, נא לפנות בכתב ת.ד. 36076 ת"א, מיקוד 61360 (13387)

לחברת שיווק תרופות ברמת-גן פקידה ... + ידע בהדפסה עברית, מ-07:30-15:30 + שעות נוספות. 03-7513892 (13477)

כתבנית עברית + אנגלית, לעבודה מיידית, תנאים טובים, "א.ו.ה" 03-203052/3 (13526)

למשרד נסיעות, פקידה ... באנגלית + נסיון שנתיים לפחות. 08:30-13:00, 03-283244/5. (13559)

כתבנית אנגלית, שפת אם אנגלית למפעל אלקטרוניקה בבני-ברק, למשרה חלקית, 14:00-19:30, 5 ימי עבודה בשבוע. 03-784212 (13569)

כתבנית עברית/אנגלית, לעבודה מיידית על מחשב, הדרכה במקום. 03-380986 (13578)

לעו"ד פקידה לאחה"צ + ידע במעבד תמלילים. 03-239224, 03-244035 (13596)

פקידה בעלת תיכון, עבודה בפיצול בכפר-סבא. 052-33145 (13801)

לביטוח ... דרושה פקידה לעזרה במחלקת הנהלת חשבונות. 03-822084 (14883)

פקידה לעבודת משרד כללית למשרד עורכי-דין, ימים א'-ה' מ-08:00-15:00. מלפון: 03-663236 (14920)

מעבדת תמלילים או קלדנית, נסיון הכרחי לעבודה קבועה ... 052-547777, 03-734153 (14724)

לעו"ד, כתבנית מנוסה, מ-09:00-13:00. לטלפן: 03-263460 (14941)

פקידה אחראית + ... מלאה + ידיעת אנגלית, מ-08:00-16:00. 03-291585 (15079)

פקידה ... לבית מסחר ... 03-615916, 03-615002 (15090)

... הדפסה ... 03-5460535 (15148)

למוסך בחולון, פקידה למשרה מלאה, עבודה משרדית. 03-5564932 (15152)

לחברת ביטוח בתל-אביב, דרושה קלדנית לעבודה זמנית. 03-292836 (15208)

פקידה כללית, אנגלית עברית + נסיון למשרה מלאה. 03-7516296 (15319)

למפעל בפתח-תקוה, דרושה כתבנית עברית/אנגלית שוטף עם נסיון, רצוי ידע במעבד תמלילים ומלקס, למשרה מלאה. מלפון: 03-9223551/5 (15428)

למוסך, דרושה פקידה קבלה + ידע בהנהח"ש. 08:00-16:30, 03-337950, 03-335019 (15494)

לעו"ד פקידה מזכירה מנוסה + המלצות 8:00-16:00. 03-250888 (15650)

לדפוס דרושה פקידה כתבנית עם נסיון בעבודה על מחשב ... 03-217616 (15654)

... 03-291297, בשעות: 14:00-16:00 (15815)

מזכירה + ידיעה בסיסית באנגלית וידיעה מובה בהדפסה, לעבודה קבועה, "א.ו.ה" 03-203052/3 (16443)

פקידה/כתבנית עברית אנגלית, למשרה מלאה בחברת מחשבים, לפנות לבני 03-494791 (16509)

לרשת עמל, דרושה כתבנית מעולה, אנגלית/עברית, משרה חלקית ... רשת עמל, ... ת.ד 61240, אחה"צ 03-497444 (16742)

ל"אוגשי" פקידה, לאחר שירות צבאי + ... + הדפסה. 03-371282 (16799)

דרושה פקידה + ידע בהנהח"ש, מלפון: 03-381537 (16818)

כתבנית אנגלית על מעבד תמלילים + נסיון, לעבודה מיידית, תנאים טובים ... 03-243848 (16826)

פקיד/ה רשמי מכס, ... נסיון מוכח ... תנאים מרבים, סודיות מובטחת. 03-224556, 03-236332 (16949)

דרושה פקידה כללית + ידע בהנהח"ש, ליום שלם או מ-12:00-16:00, בר יוחאי 13, בני-ברק. (16961)

פקידת ... בעלת יזמה, לחברה ... בתל-אביב ... לגשת ביום ראשון ... השעות 09:00-13:00 ... רחוב ... 22 תל-אביב. (16970)

בהרצליה, לסוכנות נסיעות, דרושה פקידה קבלה + נסיון ... תנאים טובים, סודיות מובטחת. 052-81684 (16983)

בגבעתיים, פקידה ומזכירה לטלפונים ומשרד 08:00-16:00, 03-323750 (17000)

למכון ... הרצליה, דרושה כתבנית, ... אנגלית/עברית, למשרה מלאה (אפשרות גם חלקית) 052-572321. (17193)

לחברת שיווק בפתח-תקוה פקידה + נסיון למשרה מלאה. 03-9215097 (17438)

למשרד עו"ד בר"ג, דרושה כתבנית על מעבד תמלילים ... לשעות אחה"צ ... 03-229241 (17654)

מעבדות תמלילים ... לעבודה בשעות הצהרים, תנאים טובים למתאימות. "מנפאואר" בן יהודה 12, ת"א, א'-ה, 08:00-14:00. 03-290807 (17685)

פקידה + נסיון וידע מוב בהדפסה עברית ואנגלית. 03-7524610 (17721)

למשרד נסיעות, דרושה פקידה שפת אם אנגלית + הדפסה + ידיעת עברית, למשרה מלאה, לפנות לדוב. 03-5449196 (18029)

לחברת תקשורת, דרושה ... כתבנית ומדפיסה אנגלית עברית ... בר"ג. 03-2450245 (18527)

לחברה ... פקידה מתחילה ... 03-835158, ליפה. (18719)

קורסים לעיבוד תמלילים (130 + מע"מ) ולכתבנות עברית/אנגלית (90 + מע"מ). 03-202252 (18787)

ל"כפיר" מעליות אזור התעשייה רעננה, פקידה לחצי משרה, ידע בהנהלת חשבונות. 052-448212 (18856)

למוסך ברמת-גן, דרושה בעלת תיכון, לאחר צבא, לעבודה מסודרת במשמרות בוקר + צהריים. לטלפן לסניף חיפה לאבשלום: 04-446313 (+ שבת) ... (18892)

לחברה גדולה: 1) פקיד/ת רכש + נסיון והבנה טכנית. 2) פקידת יצור. 3) פקידת יצוא. 4) כתבנית אנגלית עברית, ... 03-652261, 03-5101807 (18965)

פקידה אחראית + ידע בהדפסה במעבד תמלילים ועבודות משרד. 03-288224 ... (19011)

פקידה ל-5 ימים ברמת-גן, ידיעה מובה באנגלית. 03-259072, 03-218426 (19018)

לחברת יבוא למשרה מלאה פקידה כתבנית ... אנגלית ... הפעלת מלקס, נסיון בעבודות משרד. 03-338582, 03-333275 (19089)

פקידה מנוסה לקבלן ... למשרה מלאה, עדיפות למנהלת חשבונות, בערב. 03-492781 (19218)

להסתדרות לרפואת-שיניים בתל-אביב, פקידה-כתבנית מנוסה, למשרה מלאה. 03-280507, 03-284649 לפנה"צ. (19317)

פקידה למשרה מלאה רצוי ידע על מחשב 03-9230405-6 לפנות לאיציק/בתי. (19433)

למשרד עו"ד פקידה + מעבד תמלילים מ-08:30-15:00, 03-651541, 03-659644 (19526)

ל"אהלאור" הרצליה ... מנוסה ל-4 שעות, 5 ימים בשבוע. 052-554222 לשרה. (19570)

קלדנית כתבנית שפת אם אנגלית ... מיידית. 03-288053 (19595)

לחברת אלקטרוניקה, יוצאת צבא ... מכירות עבודה משרדית (+ אנגלית). 03-7511562/3 (19698)

דרושה עוזרה/פקידה לעבודות כלליות וצילומי מסמכים, ... ישראל 17, תל-אביב. (19856)

בפתח-תקוה, פקידה למשרד עו"ד, 03-9320907, 03-9101149 בשעות העבודה. (19858)

דרושה פקידה ... לפנות ... אחד העם 34 ת"א. (19887)

כתבנית אנגלית, עדיפות לבעלת ידע שפה ... 03-202606 (19922)

כתבנית ... מנוסה, למשרה חלקית, ת.ד. 29138 ת"א. (20096)

סודית, קלדנית, עברית/אנגלית ... יתרון. 03-246422 מיידי. (20116)

לחברת ביטוח בתל-אביב, פקידה עם ידע ... 03-292836 (20157)

קלדנית למחשב פ.ס. משרה חלקית – שעות גמישות. 03-226312 (20932)

לא.ו.ה דרושים: 1) פקידה כללית, ידע ... באנגלית ... הדפסה. 2) פקיד/ה חשבונות. 03-203052/3 (21148)

למשרד רו"ח בפתח-תקוה, דרושה פקידה לעבודות הנהח"ש וביקורת. 03-913539 אחה"צ. (21325)

פקידת מחלקת מכירות, ... אנגלית, משרה מלאה, ברמת-גן. 03-706134 (21338)

פקידה + הדפסה, ידע בהנהח"ש ונסיון. 03-813563, 03-837149 (21955)

פקידה מעולה ... + הדפסה עברית/אנגלית + נסיון, חרוצה ואחראית. 03-836110 (21996)

לחברה לציוד רפואי, בגבול רמת-השרון/הרצליה, כתבנית אנגלית, למשרה מלאה. 052-576690 (22011)

לחברת ייבוא לאלקטרוניקה, פקידה ... הדפסה בעברית, יום מלא, 5 ימים. 03-499034, 03-475171 (22015)

פקידה אחראית ורצינית לניהול משרד מסחרי בענף הקסמטי, ת.ד. 29767 תל-אביב 61297 (22162)

פקידה עם רקע ... לאחר צבא, לעבודה מיידית, "א.ו.ה" 03-203052/3 (22179)

פקידה כתבנית ל-5 ימים ... לפנות למנהל, רחוב אבן גבירול 54 תל-אביב. (22183)

מעבדת תמלילים ... מנוסה, לעבודה ... תנאים טובים, "א.ו.ה" 03-203052/3 (22185)

פקידה למשרה חלקית ל-3 חודשים. מלפונים: 03-268473, 03-268479 (22204)

כתבנית מעולה למשרד עו"ד, שעות עבודה: 08:00-13:00 בימים א'-ה. 03-236091 (22616)

לחברה יבוא במרכז תל-אביב דרושה קלדנית מנוסה ... 7 שעות ביום מלפון: 03-622581 לשוקי. (22621)

פקידה, ידע ... בהנהח"ש, משרה חלקית. 03-242320 (22919)

... מרכזית/כתבנית, ... במשרה מלאה. 03-661114 (22943)

... לעבודה קבועה, תנאים מצויינים. 427176, 415301 (22972)

ל"... פרסוני" כתבנית מעולה עברית – אנגלית, לעבודה קבועה ... 03-234440, 03-232667 (23492)

לחברה בבית ... דרושה פקידה כללית הדפסה עברית אנגלית, 5 ימי עבודה. כתוב לת.ד. 6533 ת"א עבור פקידה. (23557)

פקידת תביעות רכב מנוסה, לעבודה קבועה מידית "א.ו.ה" 03-203052/3 (23593)

קלדניות ... לעבודה קבועה מיידית "א.ו.ה" 03-203052/3 (23602)

לחברה ביטוח בגבעתיים פקידה ... ת.ד. 25151 תל-אביב. (23807)

דרושה פקידה כללית לעבודה ליום שלם מ-08:00-16:00 ... 03-9234550 לשרה. (23889)

קלדנית מנוסה ... א'-ה'. 03-202104 ... 03-358623 (23994)

מזכירה ... לחברת תקשורת + נסיון ... 03-314184 (24070)

לחברת יבוא, דרושה פקידה עם ידע והדפסה באנגלית, מ-08:00-15:00. ת.ד 18148, תל-אביב. (24114)

פקידה לעבודות משרד כלליות, הדפסה עברית/אנגלית. 03-7512620/1 (24259)

למשרד עורכי דין, דרושה מזכירה מנוסה, בעלת שליטה במעבד תמלילים, עברית/אנגלית, בימים א'-ה' 12:30-19:00, ויום ו' 08:00-13:00. 03-653527/8/9 (24299)

למפעל ברמת-אביב ג', דרושה מזכירה ... שעות עבודה: 12:00-19:00. ... 03-436293-4-5 (24461)

לחברת סוכנויות ברמת גן, פקידה ... לנהל משרד, הפעלת מלקס ... והדפסה אנגלית עברית הכרחי, צרפתי – יתרון 03-7513011 לזאב. (24512)

לך על בטוח לוח מעריב קריירה

תפליטות ל"אבי" בכוונות נוסעות מחי אים טובים לטמשרד בלבלי בצפון תל־אביב. (24554)

פקידה למשרה חלקית, לפנות בכתב לתיבת דואר 10 תל־אביב. (24564)

לטירד פקידה + ידע טוב בהדפסה לימים: ראשון, שני, רביעי וחמישי (24927) 03-224297 19:00-16:00

קלדנית למשרה מלאה, קבועה, ידע בהנהלת חשבונות. (25110) 03-237605

דרושה פקידה למשרד עורכי־דין, למשרה מלאה. (25132) 03-296208

לחברת פקידות פעילה בתחום... (25392) 03-532990

קלדנית למחשב פ.ס. + ידע בהנהלת חשבונות. (25511) 03-624483

מפעילת מרכזיה ותקס + הדפסה במשרד, למשרה מלאה. (25728) 03-644616

דרושה מרכזניה + עבודות משרד, למשרה מלאה. (25938) 03-836236

פקידה + ידע בהנהלת חשבונות, ידע הדפסה. (25977) 052-355703

פקידה כבירה לניהול משרד, אנגלית, עברית והדפסה. (26208) 03-227860

פקידה כתבנית + נסיון, במשרה מלאה. (26209) 03-296366

לחברת ביטוח בתל־אביב, פקידה. (26769) 03-292836

פקידה כללית, לחצי יום בבוקר. (16289) 03-825157

לחלקת יבוא פקידה לדבקה, שליטה באנגלית והדפסה חובה. (23676) 03-493111

פקידה — דוגמנית בית, גודל 42. (24384) 03-378804

דרושה פקידה כללית למשרה מלאה. (24503) 03-820102

למוקד איחורית בר"ג דרושות מוקדניות

עד גיל 35, ידע בהדפסה. טלפון: 03-7549111 (16711)

לעורך־דין, פקידה עם נסיון באזור... (19335) 03-233735

דרושה פקידה למשרד הפצת בתל־אביב. (22127) 03-377856

לעורכי דין מדפיסה על מעבד תמלילים. (26469) 03-252985, 03-252839

פקידה לחברת הפצה, אנגלית וידע הדפסה. (24738) 03-225420

פקידה לקליניקה, אפטרנון. (16988) 03-808684

לחברה בנדלת פקידה אחראית ידע באנגלית. (11923) 03-373972

פרסום

דרוש/ה לניהול יחידת שיווק. (17846) 03-901471

צבעים

באזור המרכז, דרוש צבעי. (16644) 052-33688

צבעי + נסיון בהתזה + מתלמדים. (26523) 052-77728

ציורות ונסועות

(22155)

(22927) 03-242355/6

(25678) 03-801925

למשרד רואה חשבון דרוש/ה מבקר/ת

משרה מלאה (5 ימים בשבוע) מעונה, ופנסיאי, בעל ידע רחב. תנאים טובים למתאים. טלפון: 03-615049, 03-613986 (26239)

רופאים

לבית אבות "ימים טובים" בגבעתיים, דרוש רופא למשרה מלאה. (6423) 03-7780512

דרוש רופא MD בעל ידע פרקטי לרפואה מונעת. (21318) 03-798371

רפואת שיניים

לרפואת שיניים באשקלון, דרוש/ה רופא/ה. (13887) 051-25864

רופא שיניים, אסיסטנטית, נסיון 6 שנים. (13892)

רופא שיניים למכונים לרפואה. (14452) 06-791620, 052-557253

לרפואת שיניים מודרנית. (19236) 03-951273

לרפואת שיניים בכרמים דרוש רופא שיניים. (20475) 03-587489

לרשת מרפאות שיניים דרושים רופאי שיניים כלליים ורופאי שיניים מומחים

טלפון: 052-445227 (23259)

מאבטחים וסיירים

לחברת שירותי מחקר שמירה וביטחון בע"מ - דרושים מאבטחים

מאזור המרכז לעבודה מועדפת עד גיל 35, ולאחר שירות צבאי. 03-7513894-5 (11046)

לסטודנטים! מאבטחים לעבודה

בשמירות יום + לילה (20715)

לוח ירושלים

דרושים בירושלים בוגרי תיכון

חברי עבר ית ועובדים, לסקר התנהגות. 03-373312 (21182)

לאומפון בע"מ עובדות מרכזיה (מוקדניות)

לעבודה בשמירות 03-7517714, 03-7517711 (15182)

למהנדס ולשרטט קורס "אוטוקד" לשרטוט ממוחשב

(14979)

שרטט/ת לתכנון כבישים דרושה לחברת ד.א.ל - פיתוח הנדסה

למשרה מלאה. 03-443804 (26228)

אחיות וכוחות עזר

ביטוח

ביטוח רכב

מוכירות

דרושה מזכירה מנוסה ואחראית. (19141) 02-227736

עובדי משרד ואחרים

אדריכלים ומהנדסים

מורים ומורות

פקידות וקלדנות

דרושה פקידה כתבנית, אנגלית ועברית, עם נסיון בכתבת תכנה ומעבד תמלילים, להפעלת מחשב P.C I.B.M. (12578) 02-248446

לצה"ל דרושים באזור הצפון לשרות קבע

צלם

גרפי

התמחות בעבודות קו ורשת

דפסי

חצי גליון

התמחות בעבודות צבע

שרטט

אחראי חדר שרטוט

על המעומדים להיות בוגרי בי"ס מקצועי

(20919)

דרושים למפעל בעפולה:

1. איש אחזקה מנוסה, מכני/חשמל.
2. ראש צוות — מנהל עבודה.

06-591924 (17931)

למוסד לביטוח לאומי דרושים עורכי דין לעבודה בחיפה

(2 משרות) (20903)

לוח נתניה

לוח באר שבע

לוח חיפה

דרושים מפעלי VAX לבאר שבע. (24639) 03-624565/6

(11950)

לוח מעריב

רק על בטוח

המשרד הראשי: בית מעריב, רחוב קרליבך 2, תל-אביב מיקוד 67132. טלפון ישיר למסירת מודעות: 03-251333 (רב קווי). מחיר מודעת מינימום (8 מילים): 70 ש"ח. כל מילה נוספת: 9.45 ש"ח (המחירים כוללים מ.ע.מ). מחיר אחיד לכל ימי השבוע (כולל ערב שבת וחג)

בשיתוף עם THE JERUSALEM POST

רפת מפולה ומשוכללת + בית חדש במושב הנגב. 04-891472 (26186)

למכירה משק מבוסס בהדרגת ע"י גדרה. 053-612548, 053-686207 (26928)

למכירה בקרבת נתניה בית + יחידה משקית. 053-685272 בערב. (8779)

בהרצליה משק בבית אלנמי + בית. 08-414468, 03-997795 (18652)

משק בית דוד, מרכז, למשתמש בל"ב. 03-534012, 02-277734 (22914)

קבלנים מציעים

בתל-אביב, ליד הים (נוף מרהיב) בר' חוב הושע 6, בבנייה ע"י "קרוה" 3½ חדרים ודירה עם גג + חדר על הגג, בבנין 4 קומות + מעלית, 2 דירות בקומה, המשרד אבן גבירול 30 ת"א טל-פון: 03-257455 בין השעות: 08:30-17:00 (10734)

"קרוה" בונה בגבעתיים, ב"גבעתיים" דירות עם מרפסות, 3 רצ חדרים ודירה 5 + גג + חדר על הגג. המשרד אבן גבירול 30 ת"א טלפון: 03-257455 08:30-17:00 (11147)

הקבלן י. אדלר ובניו בע"מ

★ **בונה דירות איכות**

3, 4, 5 + חדר גג
ברמתגן, בני ברק, גבעתיים.

03-705811, 03-781640

★ הרב קוק 10 בני ברק

(14909)

בהרצליה 4 חדרים, בבנין מפואר + מעלית, 8 דיירים. 03-477534, 03-496999 (16376)

וילות וקוטג'ים

בראשל"צ

דירות יוקרה

בכל חלקי העיר
4, 5 חדרים.

"זאומקין ובניו חברה לבניין"

רח' ויצמן 3, 03-9999126, 03-9644545

(24370)

פנטהאוזים וגגות

מגרשים ומשקים

זכרון יעקב

נוה הברון

מ-87,100 דולר

המשרד באזור מתחם א', ב', ג'. 06-396817 או 03-2959667

(23839)

למשקיע רציני

הזדמנות בלעדית

להשתלב בפרויקט יוקרתי של קוטג'ים כפריים.אל מול הכרמל!

03-721191-2

(21068)

במערב ראשל"צ

דו-משפחתי 3 מפלסים

330 מ"ר מושקעת ומסודרת, מטבח אמריקאי וכל השכלולים (בלוח הכרמון 18. 03-945597

(21984)

לתשומת לב המפרסמים בלוח מעריב

כל המעוניינים להמשיך לפרסם את מודעותיהם לאחר הפרסום הראשון, מתבקשים להתקשר לטלפון (03)251-333 (רב-קווי) ולמסור את מספר הפרסומים הרצויים וכן את מספר הקוד כפי שמופיע בסוגריים בסוף המודעה.

הוספת לפרסום חוזר הנה ללא תשלום תוספת עד 4 שבועות מיום הפרסום הראשון.

בקשות לפרסום חוזר מתקבלות בכל יום עד שעה 18.00 ובערב שבת וחג עד שעה 11.00 בלבד.

הנהלת מעריב

ברמת השרון במקום הטוב ביותר!! קוטג' מרווח ביותר

5 חדרי שינה + סלון גדול + מטבח גדול. 390,000 דולר. ללא מתווכים 03-470626 בערב, 03-402703 (26860)

ארזים

חלום של מטבח

מבצע 290 ש"ח

+ מע"מ
למטר רץ
כולל כל המתקנים

עד 12 תשלומים

03-826695

רח' נחמן בן נחמה מס' 9, ר"ג

(22470)

נווה אתי בע"מ

ביצוע עבודות

בנין ושיפוצים

מכל הסוגים
באחריות מלאה!

(22059)

ברק

חידוש אמבטיות וכיורים באמאייל

(16705)

א. ארי הובלות במובילים

נסה ותיווכח!

(26450)

"שושנה"

ייצור ושיווק

סולמות ורהיטי אלומיניום למרפסת וגן

ת"א – המסגר 31 03-375935, חיפה – שד' הציונות 34 02-534740

(26464)

הקץ לנזילות!

שיש יצוק

★ **מבצע!!!**

6 תשלומים ללא ריבית

"שיש יהלום"

ז'בוטינסקי 150 ב"ב

03-373753

(26610)

דירות

1000

מודעתך 38-38-38, שרות לקבלת מודעות בטלפון ללוח מעריב, בכרטיסי אשראי, ויזה, ישראכרט ודיינרס. מודעתך 24 שעות ביממה. 03-38-38-38 (18683)

וילות ובתים

בהרצליה פיתוח, וילה בודדת. 165,000, 052-570878, 052-558731 (6291)

לך על בטוח לוח מעריב נדל"ן

דירות נופש

חופשה באילת! להשכרה דירה מסודרת. 059-76452 (12966)

בהרצליה! מוקפה לכנרת מסודרת, לא בשבת. 06-790633, 06-796121 (6904)

להשכרה יחידה נופש בטבריה קיץ. 03-477946, לא בשבת. (11329)

באנגליה דירה/בית + מכונית באזור. לא מעשנים בלבד. לא בשבת, או DR. CUCKLE, 35 CROMWELL AVENUE HIGHGATE LONDON. N6 5HN. (14314)

להשכרה 3 בטבריה, דירת קיץ + מזגן. 06-790761 (7733)

החלפת דירות

מעוניין בהחלפה בית פרטי, 5 חדרים + גינה, באזור פרדס חנה, עם אפשרות לדירה בתל-אביב. 04-969577244, 13/7-1/8, 04-969566623 (8048)

בית פרטי, 5 חדרים + גינה, בפרדס חנה, עם אפשרות למכירה. 01/8/87-13/7/87. 04-969566623, 04-969577244 (26371)

למכירה/החלפה לצפונית או מזרחית בתל-אביב. 057-78327, 057-79524. 1987 (15339)

תל-אביב

4 חדרים ויותר

קרוב להבימה 5, מעלית וחניה, 146 מ"ר. 03-217649 (6352)

במגדל דירות, 4 חדרים + מרפסת. 03-247191 (12127)

באזור כיכר המדינה, דירת קומה. 03-425291 (13401)

5-4 ספאורים + מעלית וחניה, כניסה מיידית. 03-297981 (18426)

בצפון ת"א בקרבת הפארק, 5-4-3 חדרים + פינת אוכל. 03-416292 (18698)

למכירה דירות במרכז ובצפון תל-אביב. 03-259796, 03-217432 (19285)

בקרבת הים, בבניה 5 ספאורים, 160 מ"ר, דירה בקומה. 03-242192 (20629)

3-3½ חדרים

בסוקולוב 3 + מעלית, בבניין חדש, 100,000. 03-451939, 03-446691 (6119)

3 בשלום עליכם, ק"ב, חניה. 03-205169, 03-256319 (7819)

בצפון תל-אביב, 3 חדרים, ק"ב, מסודרת, 95,000 דולר. 03-286181 (11140)

למכירה/השכרה דירות במגדל דיזנגוף 4-3-2 חדרים

לכניסה מיידית. "ישראמקס" 03-295303 (24622)

2-2½ חדרים

1-1½ חדרים

דירות במגדל דיזנגוף

ביקוש דירות

שכונות צפוניות

4 חדרים ויותר

בשכון ל' דירות לאיכלוס מיידי 5 חדרים

ברחוב לוי אשכול 40, לפרטים: "אביב". 03-7512280 (14946)

דירת 6 חדרים מפוארת ומושקעת

בפרויקט פארק-הירקון של "אשדר". 03-5400663/4, 03-496228 (23018)

שכונות דרומיות

4 חדרים ויותר

3-3½ חדרים

דירות מרוהטות

דירות בשכון חדש

גוש-דן

דירות מכירה

רמת-גן

4 חדרים ויותר

4 ביאליק פרטי, גם במשרד, 92,000. "קוניאן אינטרקונטיננטל" 03-491759 (18790)

בקריניצי 4, מרוהטת, 130,000 דולר. 03-769434 (25759)

4 בהרואה, 3 באמה פרוק + מעלית. 03-236125, 03-245023 75,000 (4598)

דירה 5 חדרים, מסוגנת, 6 דירות. 03-778913 (11128)

דירות בשכון חדש

ביקוש דירות

לך על בטוח לוח מעריב נדל"ן

ג'

בית ים

5 בקרית עוזר בחד אלמור + חניה + מלפון + מעלית + דודים. 727356 (21440)

להשכרה 2, 2½, 3, 4 ו־5, "סאפי" 03-858175 (23591)

בנת/ת דירה!!! נשכיר את דירתך ללא תשלום!!! "לכאר" 03-5054773 (15913)

בקרית־עוזר 4 + מלפון + חניה, חד־שה, מ"ר, מלפון (16735)

1½ מרוהט + מלפון, במרכז העיר. 03-410926 ,03-5053130 (17598)

בקרית שרת, 3, מרוהטים, ק"א + מל־פון. טילון 03-5567018 (13636)

בחולון לכקונצים, דרושות דירות בכל האזורים. 03-846283 (12021)

בחולון – דרושות דירות להשכרה, למכירה ועסקים. ללא דמי תיווך. "מוזר" טוקולוב 29 חולון. 03-845791 (20445)

בת־ים

בת ים בבניין 3 ר"א 1000 דולר בחו־זה + מטבחו 18 תשלומים. 03-5519862 (22203)

4 חדרים ויותר

בבורסה, מטבח 4, מטבחון(בלי) + תוספת, 92,000 דולר. 03-866196 (13637)

3–3½ חדרים

בבת־ים 31, 3 + ½ + תוספות, מ"ר. 03-5510315 (8118)

2–2½ חדרים

יהוד

אור־יהודה

חולון/בת־ים

חולון

גבעת־שמואל

בגבעת־שמואל, קוטג'ים מסאורים, הד־ון מטלה, מיקום מצוין. 03-5323351, 052-915414 (25261)

קרית־אונו

1–1½ חדרים

דירות בשכר חודשי

דירות מרוהטות

חדרים מרוהטים

ביקוש דירות

בני־ברק

גבעתיים

פתח־תקוה

בפתח־תקוה
דירות לאיכלוס מיידי
4 חדרים

רמת גן

ברמת גן
דירת 2 חדרים
יפה ומסודרת
בעבודה: 03-739422
בשעות הערב, להתקשר לטלפון: 03-747517 מהשעה 19:30
(23425)

דירות ברמ"ג

2–2½ חדרים

חדרים מרוהטים

4 חדרים ויותר

שכונת הדר יוסף

ביקוש דירות

לך על בטוח לוח מעריב נדל"ן/עסקים

דירת 3 חדרים ברמת־השרון, 40,000 דולר. (19176) 03־229554, 03־296186

ברמת־השרון, 3 + הול, מקסימה, קד'. 35,000 (20386) 03־5517651

3 בבבלי ים, שלום עליכם, קד', בד', חניה, מסודרת. (22008) 03־588828

בבבלי 3 + פ"א + דו"ש + חוספת, ומרפסת ק"ב, 3 כיווני אויר. (22531) 03־612158

בבבלי 2½, גדולה + מעלית, חניה, (לא בשבת). (22778) 03־865105

לרגל נסיעה 3 חדרים, קד', נבל בת ים. (23761) 03־869076

2½, גבל ים בורים, מחיר הזדמנות. (24295) 03־594880

בבבלי, 3 בבנור, ק"ב, פיור נוים. "אנגלו־סכסון" (24591) 03־873334

3, יפה, ברים, קד' + מעלית, סבבה טובה. (24901) 03־5514333

בבת ים רביעניין, יפהפיה, אמיתית, מטבח כפרי + חדר שינה + אמבטיה + תוספות. (25581) 5518760

3 אמבטיות ל"א, 100 מ"ר, קד', בד'. (26332) 03־580953

3, ק"א, מזגן, דו"ש, פרלות. (26738) 03־589104 22:00–18:00

בבבלי 2½ חדשה ק"א + מטבח יפהפיה ומושקעת + מלפון, 67,000, שי' מושן 39/3 03־5523334

2½ חדרים

בבבלי, 2½, ק"א, מעורחת + חניה + מלפון, סי"ר. (6925) 03־450373

2½, בבבלי יוספטל, גדולה, דו"ש, מרוחת. (9612) 03־590445

בבבלי, בארלוזורוב, 2½, מרוחת, שקטה, ק"א, ע"ע. (13921) 03־581036

בבבלי 2, בביאליק + מרפסת, טור פית, סי"ר, 37,000 (16469) 052־552812

בבבלי 2½, קד', בד', דו"ש + סורים, מרפסת חלק. 03־5519098 (21847)

למכירה דירת 2½ חדרים, בבלי, רחוב רבינוביץ. (6342) 03־5515083

2½ גדולים, מסודרת, מטבח אמריקאי, בכר, ק"א. (11009) 03־5516823

בבבלי, ביוספטל, 2½, קומה נמוכה, "אנגלו סכסון" (11745) 03־873334

בבבלי, מעולה, 2½, בהזדמנות + מזגן, סי"ר. "אנגלו סכסון" 03־873334 (11765)

בבבלי 2 גדולים + פ"א + מלפון, מסודרת, סי"ר. (16671) 03־582610

בבבלי 2, מסודרת, ק"ב, בבוקר: 03־873053 (16804)

ברמת־יוסף בהזדמנות, 2 + ½ מטופח, דו"ש, מזגן, מלפון. 03־876668 (16820)

בבבלי, 2½ במעות החיים, ק"א, ע"ע, אוהד"צ. (17130) 03־580601

בוביבהדריך, 2½, ק"ז + דו"ש + פרלות + חדר שינה. 03־872245 (19647)

בהסתדרות, 2, ק"ב, מסודרת + דו"ש. (21224) 03־768007

בבלפור, קד', 2½, מסודרת, גדולה + מטבח אמריקאי + דו"ש. 03־593337 (21604)

ברמת־השרון, 2½, קד' + חניה + מלפון + דו"ש, מרפסת. 03־5512272 (22402)

בקרית, 2½ + חצי, ק"א, 85 מ"ר, מסודרת. (23058) 03־591847

2 חדרי ק"ב מעלית, חניה, חות, הקרים. 03־375111, 03־870986 (23605)

2½ בבבלי בורים, מרוחת, מרפסת, ק"ב. 20:00–19:00 03־868820 (24128)

2 + פ"א, שקט, ק"א, אפשרות בניה. (25615) 03־597931

דירות בשכונה החדשה

1500

ברמת־השרון, 3 חדרים + מלפון + מעלית, 03־443945, לא בשבת. (15511)

מחפש שותפה ברמת־יוסף, 2 חדרים, + מלפון, 03־742072, 03־871995 (19692)

בבבלי בבורג 4½, ק"ב, מלפון, דו"ש, חניה. (25578) 03־587773

2½ מסודרת + מלפון ק"ב, מושי, שוכה. (22262) 03־593708

דירות אמיתיות

בבבלי בחוף הים, 4½ לחדרים, לזו קומה קבועה. (20430) 03־582814

2, מרוחמים נוקסוס + מלפון, באור אב. לי"גאל. (17493) 879051

חוף הים, 3 + מלפון, לתיירים ולי־אומים. (19840) 02־813744

אזור

4 חדרים ויותר

באזור בשדרות בקרווין 4½ חדרים, מסודרת, מלפון: 03־807411 (18092)

2½–3 חדרים

למכירה 3 יפים, ק"ק, 25,000, קרוב לסתנים, בהזדמנות סיידית. 03־377118, "יסוד" תווך אזור (14147) 03־5593146

3, מסודרת, ק"ב + דו"ש. (4119) 03־5597558

במקום מבג 3 מסודרת, קד', בד', מזין. (10886) 03־5591561

3 חדרים באזור, מסודרת, מטבח אמריקאי + מלפון + דו"ש, קד'. (23700) 03־808079

איזור הדרום

4 חדרים ויותר

בהזדמנות בקרית מלאכי בהרצל, 4 חדרים, מסודרת מאוד. 055־84276 (12009)

ביבנה, 4 ברחוב הרדוף, כ"א, דרום מזרח, בערב: 08־438826 (16242)

2½–3 חדרים

באילת, 3½, מסודרת, 96 מ"ר, בבנין מטופח, סמאור. 059־73133/4, 059־76539 (19150)

3 בנתבי ישראל 147, קרית גת, מסודרת + מטבח. 051־881225 (6416) 053־615702

3 חדרים בערב ערד במצב טוב. (8084) 053־618574 בערב

באשדוד בהזדמנות 3, ק"ב, ב־סי"אזור (14992) 057־959862

ביבנה 3, ק"ב + מלפון + דו"ש, מר שקטה. (14796) 08־438896 בערב

למכירה באילת, דירה 3 חדרים, 94 מ"ר, 47,000 דולר. לפנות מלפון: (19714) 059־75650 או 059־72090

ראשון לציון

1500

באילת, לטורישבט 3, מרוהטת. (17186) 03־594343 יום, בערב

בארץ, דרמוספוחר בהפרים, 4 חדרים, לתקופה ארוכה. (18829) 052־447696

בארלה 4 בבירב ריהוט מלא סי"ר + מלפון (13539) 052־33070

בראשון, 2 חדרים – סמינר, להתרגל באזור חרדים מבורך ראשל"צ והסביבה. (24859) 03־964901 בערב

בשכונה 4 + ½, ק"א, ע"ע, שרותים כפולים. (9331) 03־995132

בראשון לציון, 4 חדרים, ק"ב + מעלית + מטבח אמריקאי. 03־950464 (14251)

4 קפלינסקי ק"א, מושקעת, חניה + חניה, מרוחת. (14415) 03־996234

4 חדרים במערב, שרותים כפולים, חניה צמודה, 3 כ"א. 03־867269 (14800) 03־862185, 03־869384

בראשון 4 + תוספת, ק"ז, מעלית, בבנין חדש. (15437) 03־964321

במערב, 4, יפה, חניה + מלפון, מעלית, חניה. (16371) 03־255028

באזור אסטרייל, 4, ק"ב, שרותים כפולים, מטבח. 03־947896, ובבית: (21329) 08־472751 לא בשבת

4 חדרים, מרכזי, פ"א + מרפסת, ע"ע + חניה, מאוד. (22672) 03־996181

בראשל"צ, במערב, 4 מסודרת ומרווחת, ק"א. (23486) 03־950573

5 בהרובב, מושקעת, ק"ז (תוך) חניה. (25272) 03־9661567 79,000

בראשל"צ, 5, 11 מפלסים, מפוארת, חניה, מקורה. (6198) 03־9644249

מפוארת, 6, 200 מ"ר, קומה 5 + מעלית, 4 כיווני אוויר. 03־663321 (7537)

בראשל"צ 5 באברבנאל 4, קד' + מעלית, מושקעת. (7827) 03־962115

2 דירות, 4 חדרים, בבני אחוד, ראשל"צ, נוים. (9157) 03־9664722

בראשון 5, ק"ז + חניה, גוף מקסים, מסודרת. (9433) 03־9663143

בראשל"צ 122, קד', 130 מ"ר + מעלית. (14514) 03־355288 80,000

גדולה במזרחה, ק"ב, למשרד/מגורים. 21:00–19:00 04־701564 (15275)

בראשל"צ, לדבקים בלבד, 4 + מעלית + חניה, ק"ז, חניה. (15342) 03־7522139

בראשל"צ 4 חניה, מעלית, ירושלים 31. (15610) 03־311310, 03־997311

בראשל"צ, 4 בבאלי הורים + מעלית + מלפון + חניה, חניה. (16458) 03־992303

בראשל"צ, 4 מסודרת + שרותים כפולים, מטבח חדש. 03־965749 (17210)

4 בארבנאל יפה + חניה, קד', מעלית, נוים. (17967) 03־956853

בראשל"צ 5 + בבקרים, ספר, קד' שקטה + תוספות. 70,000 03־945748 (18007)

בארבנאל 4, מושקעת, 85,000 דולר, פיור אוויר. (19431) 03־992790

בראשל"צ, במערב, 4 + פ"א, מרוחת, חניה. (20170) 03־998264

בראשל"צ, 4, בקפלנסקי, חניה, קד' + מעלית, מסודרת. 03־990435 (22338)

4 חדרים, מסודרת, קד', בד', שרותים כפולים. (23926) 03־952481

בני אחוד ראשון לציון, דירה 5 חדרים, חדשה, קד' + מעלית + חניה מקורה, משקעה + מלפון, 90,000 דולר. (24809) 03־582638

בראשל"צ 4 ברחוב נבאור + מלפון, ראשונה ע"ע. (24814) 08־471344

בראשל"צ למכירה 4 חדרים, ע"ע, מיוחדת מסודרת. 03־9640258 (25492)

בבכוניץ ק"א, שרופית, 4, מסודרת, שרותים כפולים. (25549) 03־995148

4, מושקעת, ק"ז, 3 כ"א, יפהפיה (25664) 03־993674, 03־7512333

בראשון לציון, בוראשון, בבנין ספר אז, 5 חדרים, שרותים כפולים, מסודר כנה, 96,000 דולר. 03־959577 (25985)

4, לוקסוס, קק', ניה, שכונה מבוקשת לחולים ורוים. 03־992764 100,000 (10280)

4 חדרים, בבאר־שבע, ק"ב + מלפון. 03־977645, 03־954654, 26,000 (10784)

3½–3 חדרים

בראשון לציון, 3, יפהפיה, מסודרת + גוף, ק"ב, קפלינסקי, 59,800 דולר, סי"ר. (17341) 03־956938

בקרית־ראשון, דירת 3 חדרים, מתאים לזוגות צעירים, עם אפשרות להגדיל. דיר בג. (19617) 03־298361

3 + ½, ק"ב, בד', חניה, בחוד רמז. (21275) 03־941332

בראשל"צ, ברחוב הבורים 20, 3½ ק"ב, מושקעת. (22774) 03־953084

ביונוסק, קד', בד', שרפית, 3 מלטה, מסודרת. (24717) 03־956267

בראשל"צ באברמוביץ, 3 מרוחת + תוספות, קד' (בכ"י) 03־993139 (24872)

בראשון לציון 3, במערב, ק"ב, מסודרת. (26406) 03־994732

3 + חניה, קד' (בכ"י), המעורר 98, בבן מגחרד"ב. (6208) 03־953630

בראשון לציון, 3 + ½, קד' (בכ"י), מרב, מסודרת. (6220) 03־992708

באברמוביץ, 3 + פ"א, ק"ז, בד', מר שקטה. (7907) 03־952606

בזרוד, 3½ חדרים, מטבח אמריקאי, 65,000 דולר. (11241) 03־948929

בראשל"צ 3½, במערב, ק"ז (בכ"י), יר יפה + תוספת. (14164) 03־950450

בראשל"צ, באברמוביץ, קד' 3 + ½ + דו"ש, סי"ר. (14517) 03־993089

בני יהודה, 3 דרסט"ם, ק"ז, מעלית, דרום מערב. (14831) 03־613358

בראשון לציון 3, ק"ב, מסודרת, מתאים למבוגרים. (14995) 03־644397

בראשון לציון, 3½ + ½, קד', בד', במערב, חוזק. (15262) 03־994001

בבית־ראשון 3 חדרים + פ"א + דו"ש + מלפון, מרוחת. 03־962427 (15338)

2½, בשכונה, במערב, מטבח כפרי + 3 מרפסות. (15861) 03־991478

סיידו באברמוביץ, 3½, קד', בד', מרוחת + פ"א. (17362) 03־582149

בראשון לציון, 3 + חצי במערב, מקום שקט, קד', בד'. (19157) 03־990465

ראשון לציון במערב, 3 חדרים, מרווחת יפה, ק"ב. (19279) 03־991427

בראשון, 3, ק"ב, מטבח, מסודרת. לא בשבת. (21195) 9643492

דרושה בראשון לציון דירת 4–3 חדרים

+ מלפון בשכירה לתקופה ארוכה, למסרת משרד 03־340895 בערב, 08־223265 בין השעות: 16:00–8:00. (21605)

בבני־הדרים, 3½, ק"ז + מלפון ומעלית, מושקעת. (21319) 03־9326003

ביקוש דירות

לקנה סיידית באברמוביץ – מרכז ראשל"צ, 3 חדרים. (23089) 03־777646

לקנה, 3½–4 + ג, שקט, במערב, בקרוב. (26030) 03־769861

נס־ציונה

4 חדרים ויותר

בנס־ציונה קוטג' בשכונה מיוחד 6 חדרים. (20734) 03־946716, 03־955533

בנס־ציונה, 4 ק"ב, יוקרתית + מלפון + מזגן + חניה. (11770) 08־468930

3–4 חדרים

בנס־ציונה 3½, ק"ב, מעלית ע"ע + תוספות + מלפון. (14947) 08־474333

דירות בשכונה החדשה

1500

בנס־ציונה בבנים 2½ + מלפון, ק"ז, להשכרה מיידית. (20684) 03־940076

רחובות

4 חדרים ויותר

4, קד', בד', 120 מ"ר, ליד המרכז. (13115) 08־471520 לא בשבת

ברחובות 4, גדולה, ליד המרכז באזור גלות. (4787) 08־474595

ברחובות 4 מסודרת מאוד, בשכונה מצויינת. (11136) 92,000 08־474459

בית, בשכונה מיוחד ומרכזית ק לש"ח מיידית. (14844) 08־459826

4, ק"א, 150 מ"ר, מזגן. 08־473095 (לא בשבת) (21028)

ברחובות 4, שרותים כפולים, ק"א, חניה. 92,000 08־456069 בערב. (25048)

3–4 חדרים

ברחובות 3 מסודרת, ק"ב, בבורג 23 לרובים. (15636) 08־456328

רחובות, 3 חדרים, ק"א, מסודרת. (17123) 20:00–18:00 03־592826

3, מרוחת, קד' (בכ"י) + מלפון, באזור מרכזי, שקט. (20995) 08־450723

3 + חדרון + מרפסות, קד', בד' + מלפון + מטבח. (21212) 08־492880

בגידל, 3, מושקעת, חניה, מעלית. (25739) 08־460357

דירות בשכונה החדשה

1500

דירת חדר מרוהטת, להשכרה החל: 01/8/87 בר'צבי. (23007) 08־221643

רמלה

וילה לא גמורה בבורגרינוף ברמלה. (19396) 08־221708, 08־247055

4 חדרים ויותר

ברמלה דירה קוקה 115 מ"ר חדשה + תוספות. (15927) 08־234513

4, 70 מ"ר, ק"ב, לכניסה מיידית. (22651) 03־992764 27,000

לוד

מגרשים ובתים

למכירה בבמושהיינות, 4, ק"ז, חנה, מסודרת + דו"ש. 08־226950 (10945)

2½–3 חדרים

בלוד, מרכזי, 3 מסודרת, קד' (בכ"י) (23137) 03־9643359, 08־225831

איזור השרון

חפש מסחר

"אשמל חנוך", מגלי הוד המכך מציע: מבחר דירות גג, בנה אביבים, רמות צהלה, רמת־השרון והרצליה. (17498) 03־229694, 03־247191

מציאה ברמת־אליהו, קד', 3 חדרים. (21296) 03־9610817 לא בשבת

במערב, 3, קד', בד', פ"א, גדולה, דו"ש. (21978) 03־956680

בני ראשון, 3½ מרוחת + דו"ש קד', בד'. (24765) 03־314834

3½ מושקעת ק"ז, בד', חניה + חניה. (25077) 03־954590

3 חדרים, ק"ז, מסודרת דיפהיון (26078) 03־993127

בני ראשון, 3 ע"ע, חרשות, סיידר (25472) 03־412233, 03־747255

דירות לא גמורות

בראשל"צ, 2½, גדולה, בהרמבמוסקי, ק"ז, חניה, (22786) 03־951450 בערב

בהזדמנות ברמת־אליהו, 2 מסודרת + תוספות, ק"ז. (16578) 03־9610867

2½, מסודרת, בראשל"צ. 03־947567 (19817)

באברמוביץ', 2½ גדולה ומסודרת, קד' (בכ"י). (21263) 03־957253

דירות בשכונה החדשה

1500

בראשון־לציון, בבל"ל, 3, קד' + מלפון, פיור אוויר. (20725) 03־762228

3, ק"ב, מפוארת, באיזור שקט ומרכזי, בבנין חדש + מסודרת + גוף לים. (20744) 052־544722, 052־544711

3 בזיקום, סמי"ן, 48,000 דולר, אפשר רות למטבחטים. (20755) 052־84594

בזיקום 3, ק"א מסודרת + מלפון, סיידי 35,000 (20876) 052־87713

2½, גדולה + חדר עבודה + פ"א, מרכזי ושקט + מלפון + 2 מרפסות. (22753) 08־471205

בהרצליה, פינקוס ויצמן 3½ ק"ב. 052־543460, 052־540264 (23612)

רמת צהלה 3, ק"א, מרכזי ושקט, רות 5 חדרים, 3 כיווני אויר, פיור ונוים 52,000 "אנגלו סכסון" (25638) 052־87258/9

בהרצליה, שכונ, 3, מסודרת, ק"ז + מלפון 052־540892, 052־88242 (9043)

בגרתעך, 3½ + פ"א ק"ז, מושקעת. (10739) 052־81263

בזיקום, 3, ק"ז (בכ"י), מסודרת + מזגן (13380) 052־88847, 58,000

3, מסודרת, דו"ש, קד' (בכ"י) מקום שקט. (15019) 052־554501

3 + פ"א, קד', שקטה, 052־550518 (15194) 052־551907

בהרצליה, קודש"ר 3½, ק"א מטופחת דיפה + תוספות. 052־88396 (17429)

בהרצליה 3, שקטה, ק"ב + שרותים כפולים + חדר שינה קומפלט. (19093) 052־543763

לוגמה צבנריה 3, מסודרת, 27,000 דולר. 052־87626, 052־84594 (20540)

3, קד', במקום מעולה, 46,000 דולר. "ידיד דירות" קרית דירות (לא חיוך) (20790) 052־544711, 052־544722

3, ק"ז, ימני, ח"מ, חרג, מסודרת, נוים. (14951) 052־87250/9, 052־542892

דירות בשכונה החדשה

1500

בזיקום, 3½ + ½ + פ"א, ק"ב, חניה מוסדת, מזגן, מלפון. (13350) 052־87713

הרצליה

בהרצליה, להשכרה 5 חדרים, + חניה, 052־81993, 052־540815 (11565)

בית פרטי

בהרצליה מרכז ושקט דירת קוטג' בהזדמנות (17456) 052־540539

בהרצליה־פיתוח, למכירה דירת קוטג' 2, 3, חדרים, "אופן" 052־551717 (24344)

בני הרצליה של אזורים שכונה יוקרתית חדשה דירות 6–5 מפוארות ופנטהאוזים

בהרצליה המצויה, במחירים מיוחדים, לתקופה מוגבלת. לקבלת פרטים: 052־22214, משרד המכירות פתוח באתר בין השעות: 10:00–14:00, המשך רח' לבי עקיבא, הרצליה הצעירה. (21199)

4 חדרים ויותר

בהרצליה 4 חדרים, קד' + מעלית + דו"ש, 120 מ"ר, סביבה שקטה. ביום: 052־550150, בערב: 052־544440 (6616)

בזה אמירים, במקום מעולה, 5 מרוחו ויפה: 03־403934, 03־483327 (7302)

בהרצליה, מגלי ברכוכבא, 5 יפיפיה, ק"ב + הסקה, מיוחדת בבנינה. (11165) 052־542892

בהרצליה ב', דירה נאה, גבוהה, 130 מ"ר, 4 חדרים, גוף לים, כיוונים מרוח, דרום, מערב, הזדמנות "כהקלוב" (15623) 052־557689

בהרצליה, 5 + ג, במור בית, בהתח חדש, "אסכוניה". 03־483817 (17481)

בזוקלוב 4, ק"ב, 126 מ"ר + מעלית. (17819) 03־917780 בבית: 03־675267

בהרצליה ב' 140 מ"ר, קד', בבית מרוח, מחוזק. (17862) 03־259796

בהרצליה, 4 מסודרת, כחדשה, ק"א, 4 דירות. (19834) 052־541785

בהרצליה 140 מ"ר סמי"ל חוק, שקי, 105,000 (19978) 052־540733

בהרצליה ברחוב דיצמן 3 + 1, 45,000 דולר. (20782) 052־545035

4 + פ"א, סביבה שקטה, ק"א, מסודר, סי"ר. (25795) 052־551950

בזויצב, 4 + ג, בד', שרותים כפולים + חניה. (26790) 052־553664

בהרצליה המצויה, בשיפור טוב, דירה גדולה 1 מסודרת ומושקעת + כניסה מיידית 110,000 דולר. "ספאר" (7153) 052־547711, 052־540539

בהרצליה החוקה, דירת קוטג' מסודרת, 5 + ג + 3 שרותים מושקעת. (8112) 052־88414 165,000

בהרצליה, 4, קד', בד', פיור נוים, 93 מ"ר. (10075) 052־550429

בהרצליה, דירת גג מפוארת, 4 + א. (10742) 052־85770

בהרצליה 4 + ג + מעלית, בבניה. (11227) 052־88585 130,000 דולר

בהרצליה, במגלי ברכוכבא, דירת יוקרה, 106 מ"ר, 136 מ"ר, 98,000, 5, 162 מ"ר, מפוארת, דיוטא קומפלט, 170,000, "ספקס". (11245) 03־414333

בהרצליה, בבניה, 5, מרוחת ומשקה. 052־540544 "ספאר" (11708)

בהרצליה 5 במור מצויין כניסה ביוני "ספאר" (11714) 052־540539

ב"ספאר" בהרצליה המבחר הגדול ביותר 5–4–3 (11725) 052־540544

הרצליה שכ"ב 4 חדרים, ק"ב + אוד. (12921) 052־81787

הרצליה ב' 4, מסודרת + מזגן, גוף מרהוב, אורדבסקי. 052־573096 (13388)

בהרצליה, 5, מרכזי ושקט, ק"א, 2 כיווני. (13634) 052־540366

4 (1 קטן) בחרקן, ק"ז, מרוחת, מלפון + חניה פרטית. 052־84615 (14294) 02־868426

4 חדרים מרוחת, 3 מרפסות, 130 מ"ר. (14496) 052־554670

4, ק"ז, מסודרת (בכ"י) 92 מ"ר, 60,000 (14974) 052־551242

בהרצליה, 4 מפוארת, 135 מ"ר, פינוי מיידי. (15420) 052־81955

בבורב, 5, ק"ז + גוף כפרי, 50,000 דולר. (16270) 052־82760

בהרצליה 4 חדרים + חדר ארונות, ג מרוחת. (16348) 052־553501

5, בהרצליה, יפהפיה, במקום מצוין, 150 מ"ר, ק"א. (17724) 052־82869

במגלי בר כוכבא הרצליה, 4 חדרים, חדשה, 136 מ"ר, קומה 7, נוף אויר. (18983) 052־494495, 052־478736

בהרצליה, 4 חבבן מיוחד מרוחת וסיפורת מאחורת. (19123) 052־553671

5 חדרים, בהרצליה המצויה, ק"ב, חניות, מסודרת. (20422) 03־721225

בהרצליה ב', דירת גן, 4 בבניה (20560) 052־88255, 052־82814

במגלי ברכוכבא, 5 מסודרת, 168 מ"ר, פינוי נוים, "אנגלו סכסון" (20585) 052־87258/9

בהרצליה – בשכונה מחרים חדשה, מבחר נכסים – דירות גדולות 4, 5 חדרים, במגדלים נוספים. (22483) 03־664431

בהרצליה פיתוח, 4 + 1 + ג, גוף מרהוב. (23031) 052־573886

בהרצליה 4 + מלפון + שרותים כפולים + תוספות. (23819) 052־85166

בהרצליה־פיתוח, ק"ז, סי"ר, לוקסוס, חדר שנה + חניה + גוף. 052־551588 (24027)

בהרצליה־מירים, ק"ז, 4½ + חניה, סיידו במצב מצויין. 03־224843 (25174)

4 חדרים בהרצליה המצויה, מרוחת, ק"א, פיור נוים. (11060) 052־554354

4 מסודרת קוספלטו בב־ייפהו ק"א, הקרים שכה (24023) 052־83075

לזבציים בנבנה בהילגר צץ, בהרצליה, דירה מפוארת + ג, מכסה רוב פה, ק"ז, 150,000 052־544343 (11218)

3½–3 חדרים

בהרצליה, 3 גדולים, יפה ומסודרת, קד' + מרפסת. (14459) 052־541840

בהרצליה, 3 + פ"א, מסודרת, מרכזי שקט, ק"ז. (18454) 052־542927

4½–4 חדרים

דירת קוטג' בהרצליה, 4 + ג + חדר + מלפון. (10656) 052־554271

מחפש בהרצליה דירה 4 חדרים להשכרה לנשיאה חופש הגל סיגל. (20271) 03־5052474

דירות מרוהטות

להשכרה בגוף ים וילה 2½, מרוהטת, מזגן, בריכה. (22686) 052־78610

2½ + מלפון + ריהוט גיאור, 300 (17113) 04־716390, 052־81275, 052־85815

מיידים מחפשים להשכיר דירה מרוהטת בהרצליה, קרוב לים. (19361) 03־474036

ביקוש דירות

דרושה בהרצליה 5־4 רצוי + ג. (19827) 052־544650, 03־403895

באסודית בהרצליה ב' / פיתוח ונותר־דה גדולה. (25589) 03־292490

כפר־סבא

בכפר סבא בבניה ברחובות יוקרתיים ירושלים, הבית 4־5 ואפשרות 11 קומתיים. 052־34093, 052־23051 (14062)

בכפר־סבא פנטהאוז דו־מפלסי, לכניסה מיידית, מקום שקט, 160,000 דולר. 052־34093, 052־23051 (21136)

בכרם 3 מרפסאות חב 158,000 4, בבניין חדיש קד"ב + מעלית 127 מ"ר. 178,000 5 חדשה באיזור פתוח, ק"ז + מעלית, 194,000 "אנגלו סכסון" 052־441521, 052־25381 (9181)

דירות המרחב

בכפר־סבא, דירות יוקרה, 4, 5 חדרים + מרפסות מתוחות בבית, נגשר את יגוש בכרם. (8813) 052־29734

בכפר סבא ברחוב ירושלים "ביידי" בוקרה דירות אחרונות 5־4 בבניה, משרד מכירה בערב לא תר קראו "דירות רוס", ויצמן 38. (22381) 052־26558

4 חדרים ויותר

5 מפוארת, בבניה, 7 דירות, דיר אי פיור ויצמן 97 (6806) 052־25878

4 + ½ תוספת, ק"ז, מעלית, סביבה מהודרת. (17024) 052־28289

בכפר־סבא, 4, חדשה ומרוחת, חניה, לכניסה מיידית. (17124) 052־22922

3 מושקעות, מרכזי, מתאימה לרופא. (6017) 052־442022

בכפר־סבא, 5 חדרים בבנין חדשון ק"א, 3 כיווני אויר. "אידיאל־הום" (7381) 052־34015

בכפר־סבא, מסודרת, בסביבה שקטה, 50,000 דולר. (9706) 052־29571

חייבים להשכיר 5 בחדרים כ"ם, 4 + חניה, 115 מ"ר, בסתם. 03־245146 (9972)

בכפר־סבא, 4, ק"ז + מעלית, באזור מעולה. (11523) 052־443460 בבית

בכפר סבא, 4 ו־5 חדרים + דירת ג, באחרים כפולים. (12701) 052־31211

בכפר־סבא בבנין מפואר 5, חדשה מרוחת, מיידי (14701) 052־22922

בכפר־סבא, במרקס חדש בבניה 5 + מרפסת פתוחה, הקוטג' מנטהאוז. "ספאר" (14756) 052־22922

בכפר־סבא 4 + חדר עבודה, ק"א, חניה, מיידי. (14807) 052־22197

5 + 2 + מעלית, 118,000, "דיור 2000" דיצמן 97 (15811) 052־25878

בהזדמנות בית + 800 מ"ר קרקע, שומר 1 בקפלן. 03־478472 לא בשבת. (18918)

בכפר־סבא, 4, מרוחת, באיזור מצוין, קד' (בכ"י) (18969) 03־723983

בבאר 120 מ"ר, ק"ב + מרפסה, מסודרת. (19553) 052־443669

בכפר סבא, פנטהאוז מפואר, באזור מצוין, 195,000 דולר. (20486) 052־20771

בכפר סבא, 4 חדרים סביבה שקטה, ק"א + חניה. (22354) 052־20403

בכפר סבא 4, מושקעת, במקום מסודר, 88,000 דולר. 052־449256 (22340)

בכפר סבא, בורם השיר 4, מסודרת. (22367) 052־449256 75,000 דולר

ברחוב מקלניב, מודיקס תיקה, דירת 5 חדרים ופנטהאוז, דירות "אביהוד" (26105) 052־913861

בכפר־סבא, 4½ באזור הכי טוב כזה + מעלית. (21260) 08־225564

3½–3 חדרים

ק"ק, 3 + פ"א, 109 מ"ר, 6 דיירים, 3 כ"א. (21414) 052־28708, 66,000

3, ק"ב, באזור מרכזי, 98 מ"ר, מסודרת. (6157) 052־448617

בסמרוניבסקי, 3 + פ"א, קד' + מעלית + דו"ש + מטבח. 052־20581 (6958)

3 גדולים בבורם, מושקעות, ק"ב, מעלית. 052־442707 לא בשבת (9450)

מציאה! 3 + תוספות 53,000, יפה, "דיור 2000" 052־25878 (15717)

בארלוזורוב 3, 3 מרפסות, 94 מ"ר. (19438) 052־20757 לא בשבת

בכפר־סבא, 3 חדרים, קד', מסודרת + אמליו + מקרר. 052־447578 (23423)

3, קד', ימנה, סי"ר, אזור מעולה. משרד: 052־443027 (25551)

בכפר־סבא – 3½, קד', בד', גדולה, באזור מצויין. 052־442270 (26673)

דירות בשכונה החדשה

1500

בכרם כפר־סבא 5 חדרים חדשה + חניה. (18499) 052־442677

חברת "עמידר" מעוניינת לשכור דירות של 2, 3 ו־4 חדרים בכפר־סבא

המעוניינים יפנו לסגן יהודה מאמה

מלפון: 03־913581 (23062)

בכפר סבא, 5 חדרים בשאלה חדשה. (12712) 052־31211

בכפר־סבא, 3, קד', בד' + מלפון + דו"ש. 052־442235, 052־29021 (22902)

ביקוש דירות

מעוניין לשכור דירה 3–3½ באזור בכפר סבא. (25101) 053־680283

מחפשים דירה בכפר־סבא, להשכרה + מלפון, 4 חדרים. (24932) 052־455835

רעננה

משרדים ודירות

4 + ג + מעלית, גוף מקסים, 120,000 ("דיור אברים"). (6585) 052־29959

5, גדולה יפה, ק"א, ע"ע, חניה, רק 95,000 "ישראפורת". 052־441088 (6854)

בביאליק ברעננה 4 + חדר + ג בבנין חדש + מלפון + חניה מקורה, מצוף את ביותר. (9841) 053־614663

4, ג + חדר, ק"ז בד'. מושקעת + חניה. (11040) 052־25973

ברעננה, דירה יפה 4½, שרותים כפולים + ת"א. (11089) 052־450413

ברעננה, 4 גדולים, ק"א + מלפון, מקום מקסים. (14947) 03־5520357

ברעננה מרכזי ושקט, ק"ב + מרב + חניה. (16388) 052־26148

ברעננה, 4, 5 חדרים + דירות ג + פנטהאוז "אנגלו סכסון". 052־454133 (3684)

ברעננה, 4 + ג + 2, מעלית, באזור מצוין. (7611) 052־452584

4 + ג, ק"ז (בכ"י), כפולים + חניה, (8182) 052־450392 98,000

ברעננה, 5–4 חדשות, בריכה 2/88, 95,000 דולר. "אמריקן דרים" (12567) 052־911411

ברעננה 4, 130 מ"ר, חניה מושקעת, ק"א. (12725) 052־446321

4, ק"א, 4ן מרוחת יפה גדולה, 93,000 "אבנים וריור" (15395) 052־22439

5 + ג (שם) 135,000, סיידי "אבנים וריור" (15399) 052־22439

4 + ת"א + שרב, 3 כיווני אויר. (14386) 052־916301, 052־25461

ברעננה, 4, ק"ב, בהר־אלמור, 82,000 "אבנים וריור" 052־22439, 052־31086 (19462)

5 מפוארים + 2 כניסות נפרדות + מעלית. "גולבה" (19549) 052־452361

ברעננה, 5 ק"ב, חזית + מעלית, 86,000 דולר בקרוב ל־דיר דירות אחוזה 84 (20495) 052־917958

ברעננה, 4 מפוארת, קד' + מעלית, גוף לקו בכתובר ל־דיר דירות אחוזה 84, (20503) 052־917958

4, בהזדמנות ק"א, בורים מושקעת, 72,000 "דירות־רן". 052־22352 (20557)

4 גדולים 6 דירים + מטבח, ק"א + תוספות. (20798) 052־449582

ברעננה, 4 + חדר + ג + במקום מרכזי שקט. (21278) 052־451918

ברעננה – דירת 5 חדרים, 135 מ"ר, ברחוב מצוין לחנים. 03־664631 (21457)

ברעננה, 5, מפוארת, מושקעת מאוד + כניסה נפרדת. 052־449264 (23622)

4 חדרים, ק"ז + תוספות, מיוחדת + ג מחנה חדר. (23915) 052־26128

ברעננה בהזדמנות, 4 חדרים + ג, מסודרת, בד' מעלית. 052־446931 (25559)

רמת השרון

4 חדרים ויותר

ברמת־השרון, מפואר, 300 מ"ר, ללא מתווכים. (11467) 03־481856

ברמת־השרון, בבנין מפואר בשדרות ויצמן, דירות מרוהטות, 4 ו־5 חדרים + ג. (14726) 03־454207/8

5 חדרים, חדשה ומושקעת, סי"ר. 052־554568, 03־477914 (19154)

4 חדרים + מלפון ברחוב גולומב. (20736) 03־477570, 03־484613

4½, ק"א, חדשה + חניה שקט, ללא מתווכים. (23114) 03־841445

דירת ג, 4 + 2 מרוחת ומושקעת גוף לים, מקום מיידי. 03־478039 (24578) 03־238391

4½, מרוחת, קד' + מעלית + שרב, חניה ארונות. (24931) 03־480421

דירה 5 חדרים, ק"ב, 120,000 דולר. "ידיד דירות" סוקולוב 32. 03־491231 (26743)

ברמת־השרון 4½ מרוחת, מושקעת, חניה, במרכזי ק"א. 052־521293 (6835)

בבוא 4, ק"ב, שרותים כפולים, חדר ארונות. (6880) 03־492158 אחה"צ

ברמת־השרון, באוסישקין, 4, ק"ז, 3, כ"א + תוספת. (8135) 03־484587

ברמת־השרון במקום מעולה ושקט, 4, יפהפיה חזיתו "אנגלו סכסון". (9151) 03־403464

ברמת־השרון, 4, ק"ז, חזית, מעלית, חניה + תוספת. (9523) 03־480229

4, ק"ז, חדשה + מרפסת + מעלית + חניה באוסישקין. (10626) 03־499221

+ 6 ¼־3–4–5 + ג, חדר. (12466) 03־485932, 03־5400061

ברמת־השרון, 5 חדרים, בבנין קטן, במקום שקט "שרותי" 03־481255 (12801) 03־472430

ברמת־השרון, 4½ + מעלית, מיוחד, שקטה, תוספות, "אקר" (13036) 03־5464970

באוסישקין 4 חדרים, + מעלית, בהדפוס "ידיד דירות" סוקולוב 32. (13713) 03־491231

בלימפה המפואר 4½ + מלפון, ק"ז, גבוהה. (14050) 03־7520795

ברמת השרון 5½ חדרים, מפוארת בר דולה, חדשה לפנות בין השעות 22:00–14:00 למלפון: 03־403944 ללא מתווכים. (15886)

לאוהבי אור, שקט וגוף, 4 (5) + חניה. (17634) 03־470685

4, ק"א + מרפסות, חזית, מרכזי ושקט. (18854) 03־476383

ברמת־השרון 4½ + מעלית, בין 3 קומות, ק"א, מיוחדת, כניסה בר צמוד, 155,000 דולר. "ישוקר" 03־403532 (20297)

בהרצליה, 5 (בבוקר 6) חדרים, שרותים כפולים. (26479) 052־450491

129 מ"ר חזית גדולה ומרווחת בבנין מטופח, סאבו!!!

בשאר שקט ומוקף וילות, 4 + פינת אוכל, ק"א, מלפון, שרותים כפולים, חניה מקורה, פיור נוים, 90,000 דולר. 052־35023 (12800)

ברעננה, 4, ק"ב, חזית, מטורה, מרכזי ושקט. (20436) 052־914565

3 חדרים, מרכזי ושקט, דו"ש, מעדר. (18697) 052־33953

3, ק"ב + מעלית + מלפון + תוספות יוקרה. 08־221681, 052־912825 (20002)

ברעננה 3½ + ג מפוארת, מרכזי, "ק"ז בד'". (20700) 052־31633

3½, במרכז, 3 כווים, 62,000 דולר. (22263) 052־25060, 052־31338

3, ק"א, יפהפיה, מושקעת, מטורה + מטבח + דו"ש. (26805) 052־456152

3 חדרים גדולים, ק"ז, מרכזי ושקט וחיוך "קומפורטהוף" 052־33841 (7441)

3, ק"ז בד' + מלפון + דו"ש, מסודרת. (11069) 052־31908

ברעננה, 3½, יפה, גבוהה ומסודרת, פיור באור טוב. (13709) 052־23246

3, מסודרת, 60 מ"ר, קרית שרת רעננה. (14906) 052־456462

3½ ק"ב, מסודרת מאוד, במקום מסודר. "אבנים וריור" (17523) 052־22439

ברעננה, בקרית שרת 3, פ"א + מזגן. (20545) 052־455253 לא בשבת

ברעננה, 3 חדרים, ק"ב, גדולה ומרוחת + מטבח. (20554) 052־446780

ברעננה בבורים, 3, ק"ב, 55,000 סי"ר, "אמריקן דרי" (22493) 057־911411

3½, ק"ב, מושקעת שקטה + חניה מקורה + דו"ש. 052־454438 (24405)

3, מרוחת, ק"א, ע"ע, בערב: (25711) 052־440652

דירות בשכונה החדשה

1500

לתקופה ארוכה 4 + ג, דו קומות, ק"ז + קד'. (9464) 052־448973

במרכז, חדשה, 3½ גדולים, גוה, מרפסת, מעלית. (13041) 052־440504

ברעננה במקום מרכזי, 4 + מלפון + שרותים כפולים. (15226) 03־343745

4 במאחיץ, ק"א + חניה, לתקופה ארוכה. 052־25689, 03־295434 (21227)

ברעננה להשכרה 4 בשכירות, 052־28335, 052־913451 (לא בשבת). (23428)

קוטג' 9 חדרים + מלפון, לתקופה ארוכה, באחור. (25916) 052־443027

ברעננה, 4 + ג + מלפון + ריהוט חלקי + מעלית. (26766) 052־450995

4½ + ג + מלפון, 450 דולר, יפה, קומפורט־הום. (14969) 052־35015

ברעננה/מרכזי, בית – 3 חדרים, למשרד. (23546) 03־737248

ביקוש דירות

דרושה ברעננה מיידי, דירה במבנה + מלפון, 4 חדרים או קוטג', לתקופה ארוכה. (10146) 052־21465

מעוניין לשכור ברעננה 4–3 + מלפון. (11618) 052־21441, 052־33005

זוגיים מעוניינים לשכור דירה ברעננה, 5–4 חדרים + מלפון. 052־454278 (20597)

זוג צעיר מעונין לשכור דירה ברעננה מיידי. (24319) 052־31678

דרוש קוטג' להשכרה ליולי ואו תקופה ארוכה, רעננה, כפר־סבא. (7670) 052־454547

רמת השרון

4 חדרים ויותר

בהרצליה, 5 (בבוקר 6) ...

בהזדמנות 5 חדרים מגולים + מעלית, 120,000 דולר, "ורקו ובניה". (22068) 03־494139, 03־484370

ברמת־השרון, 4½, מיקום שקט, 75,000 דולר, פיור נוים "שוקר". (24365) 03־403532/3

4, בגולד, מסודרת, ק"ב, חזית, חניה. (24621) 03־480240 115,000

באוסישקין, 4 בגורות, שרופית, ק"א, מושקעת. 03־480423, 03־472580 (11683)

בית טגור 4 + מעלית, גדולה ומסודרת "ידיד דירות". סוקולוב 32. (17637) 03־492322

ברמת־השרון, 4 + מעלית, מסודרת, יפה, שרותים כפולים, "ורקו־קהנסים" (16130) 03־494139

3 חדרים

3 חדרים + מלפון + דו"ש, אפשר לתקופה ארוכה. (13540) 03־482419

3 חדשה + מלפון, חניה, מעלית, מחיר 13. (24798) 03־315366

3½, בסוקולוב, מושקעת, ק"ז, 65,000 דולר. (6275) 03־492933

ברמת־השרון 3½, מרוחת, ק"א, בר סבים, קרוב לבורב. (13416) 03־473704

3 חדרים מרוחים + גוף, ק"ז, 80,000 דולר. (14505) 03־474280

ברמת־השרון, 3 + פ"א, ק"א, ע"ע, מר שקטה. (14751) 03־492275

3 יפהפיה, שקטה, ק"ז, בד', 105,000 דולר. (17331) 03־748179

ברמת־השרון מבחר דירות 3, החל מ־11160000 "זוהר ובניה" 03־495127 (18952)

3, ברמת־השרון, בורים, שקטה, 2 חדרי אמבטיה, 100 מ"ר + גוף לים. (26954) 03־470939

2½–2 חדרים

מבחר חדרים בסוקולוב "ידיד דירות". סוקולוב 32. (17564) 03־492322

דירות בשכונה החדשה

1500

ברמת־השרון להשכרה קוטג' 4 + מלפון, 3 מנים, אפשר מרוהט. (22124) 03־474165 בערב

להשכרה, בית פרטי, יעו, במרתו חצר דונם. (9485) 03־490667

במרכז שוחפה 4, 160 דולר. (23177) 03־478075

4, קד', מרוחת + הסקה + חניה + מעלית + מלפון. (26079) 03־480316

ביקוש דירות

מעוניין לשכור 2½־2 חדרים, מרוהטת חלקית. מלפון: (24038) 03־240924

מעוניינים לקנות, מסרכי דירה ב"א הוריה, שקטה. (25184) 03־729372

ברמת־השרון המגורות, בכלל מרוהטת דרוש ביונ לקנית. (24055) 03־477372

הוד־השרון

לתושבי הוד השרון והסביבה קבלת מרשות לשטריב" תלוו מעריב, אמל "דירפוף" 24 בשעות ביוסמה, מלפון: 052־23894 (לגשל דיה חשואמבריה). (11155)

דירות חדשות

בהוד־השרון בבניה, 4/5 דירות ג בבנין קטן באחור מצוין "בכל נבונה" (15755) 052־457812

4 חדרים ויותר

בהוד השרון, 5 עם מרפסת פתוחה + פנטהאוז, באזור מעולה, "אנגלו סכסון". (3605) 052־455530

במעולה 4 חדרים, ק"ב + מעלית + חדר ארונות. (8106) 052־442543

4 + 1 + ג, מקטימה ומסודרת, אזור מעולה. (8752) 052־457143

בהוד־השרון 4, גדולה, ק"א, 40,000 לא בשבת. (9152) 052־455368

קוטג'ים ובתים משותפים בבניה, אפשרות החלפה. "שרונית". (9189) 052־450256

4, יפהפיה ומושקעת בטאבלים, 3 כ"א. (10750) 052־448037

דירת 4 חדרים דירת קוטג' בבניה "אבנים וריור" (15391) 052־31086

בהוד השרון ברחוב ישוהן דירות 5 חדרים מפוארות, החל מ־87,500 דולר, כולל מבים ופיתוח, מסירה קרובה פרטים "דסקר" מלפון: 03־627811/622 (16258)

בהוד־השרון, קוטג'ים בבניה, מסודרת גבוה ובנחוגות, 052־450256 (18562) 052־543050

בהוד השרון, יוקרתי 5½, לוקסוס + מלפון + מעלית וגוף. 03־779711 (18942)

בהוד השרון 5 חדרים, ק"ב + שופרים באחור יוקרתי. (22399) 052־455244

בהוד השרון במרכז 5 חדשה, ק"ז + מלפון. 052־455579, 052־21696 (25091)

5 + ג + חדר, מיקום מצוין, מסודרת. (25983) 03־812244, 052־456070

3½–3 חדרים

בהוד השרון 3½, ק"א, חדר ארונות, שרותים כפולים. 052־456371 (10976)

בהוד השרון, 3 חדרים, ק"ז, מושקעת. (18507) 052־914438

3 + פ"ע, ק"ב + דו"ש, באחור יפה מסודרת. (21207) 052־456359

3, קד' בד', דו"ש, אזור מתפתח, גבוהה. (6118) 03־9367318

ברחוב התחיה 3 + פ"א + דו"ש, חזית, ק"א 13. (10211) 052־441314

בהוד השרון, 3 חדרים + פ"א, ק"א, באזור שקט. (12621) 052־29394

קד' + דו"ש + ארונות + מלפון. (24506) 03־709138, 03־748669

2½–2 חדרים

בספיר 2, ק"ב, גוף, מסודרת + דו"ש + תוספת. 052־441204 (14605)

דירות בשכונה החדשה

1500

4 חדרים, חדשה, ק"א, מלפון + חניה. (18231) 052־26921

דירות מרוהטות

שוותפה בהוד השרון, חדר מרוהט + שרותים צמודים + מלפון. 052־34632 (21944)

עסקים

2000

למשקים, בהזדמנות! למכירה מכוה תעשייה באמורך, הרווח החודשי 1,780 דולר. 052־338305 (5889)

ברמת אומץ, חנר קיור ומגוון הצ'צה, מעדין בשוקת מגרי מזון (לא בשר) בגוון החבורה, לפנות לחר מן. 03־262543 (7541)

למכירה קו תוקה גלידה דונה ת"א. מלפון: 03־5511679 (7585)

למכירה, סימאות במוף כלי בית ומרי נקי, לבוד מלון, הסית, מסודרת. 052־84980 אחה"צ (7682)

בכפר־סבא, להשכרה, מרפאה שיניים לכך מטרה. 052־916894 לא בשבת. (8093)

משאית קדית, דגם 16M, מצב מצויין, לרצינים. 056־87225 (8237)

חנות במרכז 5 מכבים. 03־294422, לב קום: מצב מרחש. (8963)

בית־מלאכה לייצור חיקון ונסוור בר אונים עם מונים רב וחוג לקוחות רחב (מפעל משנת 1925) למכירה/השכרה, מסיבה ניל. 03־826207 (9350)

בהזדמנות! למכירה, מסעדה בתל־אביב + ציוד + רשיון + מלפון, מקום נסיעה לחוד. 03־9343749 (9767)

למכירה/השכרה מפעל לאלקטרוני־קה/יצוא בהזדמנות נוריה. (10736) 03־7517871

מבצע לעצמאיים!!!

יועץ בידים פ"י יועץ מס מוסמך. 178 שרות, מלפון: 03־284392 (10814)

לחברה לאלקטרוניקה ומתכת בכבדים מותף או קונה, 75,000 – 150,000 שווה, ת.ד. 7637 לרמת"ג. (10859)

משקיעים צעירים לנשות תורות לגד צר מהבלגי ב־15,000. 03־498737 (11035)

מפעל ידוע לאפיית עוגים, מסוכן בדרוב רשת השית המפעל. בעלי חוזים המגוונים ומרכזים בכל רחבי הארץ, הסטודית, יפה: 03־295939 (11276)

השכרה מלזיגות דוריאה לפרטים ומטקים, של בנוים יום, שבטים, חורים, מלפון: 03־704883 (11341)

דרוש שותף לעסק יבאצם השקעה קמנה. 03־811494 (11504)

גרוב כספי מרכזי באוליא קוספלם מארגב, כולל הרכבה, מזון לשגוות, ת.ד. 170 חיפה. (11569)

1. לפתיחת רשת מסעדות חדשה ומיוחדת

דרושים יזמים בנרים הבדאות

2. לפרויקט תיירותי ומיקי יחודי דרוש משקיע ב־300,000 דולר מעלן והחזר 03־221091 (11760)

בתל־אביב, מסעדה יוקרתית הפעילה, במקום מצוין, 4,000 לחודש, "נכס" 12157) 03־424584, 03־424697)

ביד־ינוקשאהר, במקום מעולה, חנות 120 מ"ר, להשבנות רצינית ת.ד. 53096 תל־אביב. (12828)

למכירה בחנק התום מוכנוה, במוף למי נערים ובבוך. 03־351258 לימה. (13015)

קבלן בגין רשום, מעוניין בהשקעה, מר חף ובי, 03־323562 (13090)

לבעלי רוכבים "אנדם ומשתר מצור בלבר עוזרות מהיכאון. 052־445302 (13787)

בורדקות טובה, למכירה, אמר בר גגם. מלפון: ערב. 03־862289 (13823)

הרשור אלקטרוניקה + משטוער מסוף + אגע"ה מעונין בהשגה. ת.ד. 108 סבוב. (13968)

ציור היפי פוים מחוץ לגן ילדים. (14292) 052־456735

בוים המוספים זוהר הפוספים למכירה מהפך. 03־217432, 03־259796 (14385)

קיוסק פעיל למכירה, פרנסה מצוינת. ברחוב 119 לרמתן. (14423)

משרד לשרמפויים פעיל, בהבטחים, למסירה, 03־731415 בערב: (15025) 03־730639

דרוש שותף רציני, להקמת משרד תיווך והשקעה בקרקעות בעל ידע ויכולת פננסית. 03־623811 13:00־09:00 (15051)

בינ"ל מכני לשיבור שבכי מוחה להצטננות, בתון מרחזי אוזחקה וסוזרת לצייר ופלבות, כולל אוזקה למפעלים. (15240) 03־740052

למכירה ספטנ־ערות, מוסדר בהת"א + מזגן. 03־827314, 03־812871 (15278)

באלי חוויה מעל 60 מ"ר, המעוניינים להצטרף לרשת חנויות "אמרר לתוך". 03־725940 יהמקות (15334)

נכס משא רומינים – למכירה מסגרד בשר בקהלית תל־אביב עם ידיר לשרות ארוך, הכנסה חודשית 750 דולר. (15369) 03־242736

צעיר משיו! דרוש לי־דיר "ארם וברוח! לבינון המגן. 03־293665 (15638)

לחברה מתפתחת לטימוטרי הבילות ברחבי הארץ, דרוש שותף השקעה עד 150,000 דולר. ת.ד. 6121 ת"א. בערב: 03־249162 (16199)

10,000 מרוצים מ"פרסון" שרותי ליווי בדיסקרטיות!!

עם צעירות יפות, מאיפה, מהק מגיע. 03־259654, 03־237753 פתיחה שבת מוסמה 17:00 (16262)

דרושים מתקינים לסופי מזון לחשמל בפוגן על בסיס עצמאיים. לפנות במקום, מלות יצחק 20, תל־אביב בימי שישי מ־13:00–10:00 לטימים. (16606)

אולמי מפוחות למכירה/השכרה, אפשרות לשמחות. 03־220264 (16642) 14:30–12:30

ברמת־ים 16 מ"ר לכל עסק + מלפון במקומה השקפה. 03־390650 (16737)

ברמת־השרון, למכירה, מסעדה לסמרוד ת אוכל מוכן. 03־9368063 (17058) 03־9368773

דרושים סוכנים בכל הארץ בעלי השנה להפצת תכוים לקוסמטיקה בכל ... (17098) 03־5510432

למכירה ציוד לגן ילדים ברעננה. (17484) 052־35097

שותף לחברה קבלנית בשותפה אך קורד פטוים, אישמעליה, מיזמ חשקה. (17510) 06־322215

ברעננה למכירה פיצריה ופלירה אוחזה 70, פרטים במקום. (17519)

דרוש מפעל רציף לאנשים – מסעדה – מעולה, במקום מעולה מאוד בתים בארץ, השקעה סינורית, 30,000 (17593) 08־461963, 08־472222

למכירה לרגל נסיעה עסק קונפקציה + מכונות + מניפון נמרץ + בירים. (17672) 03־291011

בהרצליה, למכירה ו/או להשכרה עם תף, עסק וחיק בתון שרזות לשמרי תושגל כיוים. בתבורה: 052־84883, בבית: 053־50743 (17812)

885885, מלפון ויחוד לסחירה מרוהט גרוה ואספרחויות 24 בשעות ביממה, (17844) 03־885885 "מרסמאוך"

מתפטים ברזיפה טוק שמצאר למגור מרכזי ומכיה, בל נגוף לכל אזרי הארץ, ת.ד. 3548 תל־אביב. (18473)

חנות 40 + גלריה, מעוניין בהצעות בוטוכות שיווק/חנות מפעל. (18490) ת.ד. 1232 ת"א. 03־613046

באילת להשכרה מסעדה מטופחת עם ציוד חדש במקום מרכזי "סמאור". (18522) 059־76539, 059־73133/4

למכירה מסיבה ממפתחות מפעל פרוספק אקווטריה־מאר. 03־775775 (18689)

למכירה/שותף לקונפקציה בתל־אביב, 250 מ"ר, 03־813518, 03־5741745 (18721)

במוק לאפיה בורכו דיזנקוף להשכרה + מסיפה! מגזות 03־5101131 (18748)

ברמת־גן בנבוה פרפטריה מבוססת, מסירה מיידית. 03־7528273 (18781) 03־724115

חברת השקעות מחפשת נבוים לצרפין ובכסים, ת.ד. 46106 תל־אביב. (18979)

עסק פעיל כולל יבוא בגוף ריחם שווק, ת.ד. 23142 תל־אביב. (18993)

דרוש, בעל מקצוע + השקעה, לפתחת מכון בריאות, בבריכת שוחה. (19032) 03־7511332

באילת, למכירה בהזדמנות עסק פר על ובצלחה בגוף הסוק, עם חוו לקוחות ורחב "סמאור". 059־73133/4 (19118) 059־76539

באילת, מסעדה יפהפיה, עם ציוד מלא, פטורה מנגה וגבירות + אופציה לשגרים "סמאור". 059־73133/4 (19128) 059־76539

יבואים המעוניינים בהפצם מוצר יחוד, סטלאי בתערוכת "ארם ומשר", ובר־יפות למוצרי ספורט ונופש. (19449) 03־246506 לשגל.

בהזדמנות לרציניים מהירי החלטה

למכירה עסק ליבוא ושיווק ומרכז עם מסודרת, נכויות בלעדיות ורשומים, לקוחות. 03־720096 (19816)

בהזדמנות למכירה מפעל לקונפקציה במרכז תל־אביב. 03־625738 (19968) 03־956085

למכירה קו גלידה המובר כל המנה בידיו. 03־854724 (20231)

500 המעות קוסמות מכור מזרחות מכוש במוס בארץ מתאים לארם ולמשר (20657) 03־492028

מסעבת אופה, בגמת ספק קיים, מחפשת שותפה מקצועית. (20670) 03־483173

לחברה לייצור ושיווק מוצרי מוגן פר דיה דרוש שותף. 03־911581 (20716)

להשכרה במוכין מזכן ברחוב הירקון חתה מכירות שולת, עם דולח וד לין ראווה לרחוב. 03־656492 (20789)

למכירה קיוסק + סטדנציפים לרוב פה רוק ממולחת, בהזדמנות 03־5460427 (20822)

רובוט לייצור צמר גפן מתוק באופן אוטומטי

מחפשי משווקים בכל הארץ, בעל יכולת מכירת מיוחדת (משטחה ללבנוניות) השקעה 2,500 דולר. N K AND 24 (סאגו) יבוא הקשה, מלפונים 03־849165, 03־886356 (21135)

במבנה פיצריה מעולה באיפ גבעת, פרנסה בטוחה. 03־798153 בערב בהול. (21170)

"סלון החגאומדה" מלינה פטרנה פנהן לים רב קוינו במוחפטים, במודים והמאים מיוחדים, 03־499588 (21268) 03־497969

במת לשמחות סקים בד"ר ארם וכיות ב"ת המגמה ירושלים, 25.8.87–18 (21357) 05־440653, 03־444302

חנות במרכז ראשל"צ מעוניין בהצעות לסוכנות בלעדית או חנות מפעל בענף האופנה.

מלפון: 03־941286 (21992)

למכירה מסעדה יפהפיה בהרצליה פיתוח (בשכירה המצות בבנב לדוי. (22020) 65141 תל־אביב סיקור 69494

של אפשר עסקים מעויינים לקבל "מרפ של הברות, יבואים להפצת מוצריהם גם מתהליך, אפשרות להשקעה. (22097) 03־350490, 03־995906

למכירה המשאה לאור, הכביה ספרים מכרים במכירה לסקצועים, ת.ד. 5765 ירושלים. (22286)

למסירה, מסעדה פוסרים, באיזור התעשייה ת"א, 08־435420 בערב. (22405)

באילת להשכרה/למכירה פאב מסודר בחשירות. 03־7511496, 03־9227882 (22494)

לא הרים והסוק, לך ההצלחה־אמיתית, יבוא מכונה אוטומטית לייצור ביים אורקאי ובייגל לסוגיו, יעוץ והקמת מאפיות ובתי מאפה. 03־9242980 (22657) 03־9225612 לא בשבת.

השקעות חבסים סייבי פירות. 03־299908 דולר 8,000,000–300,000 (22752)

למעוניינים מסורדים במונטריאול קנדה שומר לרשותכם

המשרד מתמחה בהסדרת דירות לימודיה קנדו בבניה והות. ביום 514־284־2445 (הדרכה). קנדה, 03־912320 "ישראל" (22885)

בעל קשרים ורבים במפעו עסקים, מאה עמרטה בערז אורבכט־מה להקמת עשותיה, בגוף התיירות, המיירם לייר להיות מאמר עסקים. ת.ד 4661, תל־אביב. (22989)

חברה ריוזית ובלעדית בענף הרכב מעוניינת בשותף/ אפשרות מכירה

חברה בצבה מלפון 03־244580 (23146)

לך על בטוח לוח מעריב עסקים

ארוחת צהריים עיסקית מלאה במסעדת הפינג'אן

ביום ראשון 12 ... רח' ... הרצליה פיתוח

(23164)

יצרן יבואן!! חברת שיווק ידועה בהיקף ארצי מעוניינת לקבל מוצרים נוספים להפצה בענף מוצרי הצריכה

בהצעות ובפרטים נא לפנות ל-ת.ד. 49130 ... 3027

(26984)

מיצגים משקיעים עד 100,000 דולר פעילים ושקטים

לכל המטרים ובכל הארץ + הצלחות לפיתוח עסקים. להתקשר: 03-285244, 04-640768

(23213)

להרחבת רשת חנויות לחומרי סריגה יד "פנדה" דרושות חנויות מפעל

בהקומות מרכזיים: בירושלים, בני-ברק, חיפה, רחובות, נתניה, הרצליה, באר-שבע, אשדוד, צפת, כפר-סבא ועוד. ... בהקומות מרכזיים. בהצעות טלפון: 03-221656, 03-225290

(23276)

למכירה עסק ותיק לשרותים אלקטרו-מכניים וגרטורים

באזור התעשיה בחולון. טלפון: 03-478203

(23277)

ברמר הסטלקה הישראלית לסחר חליפין בע"מ

הפיכה מלאים ... טלפון: 03-663203, 03-659620

(23298)

עצורו!!!

לפני רכישת עסק בדוק מצב הכלכלי ... הפוטנציאל הגלום בו

משה גרין

תכנון תיקות פיננסי הכלכלי, שירותי ... הסחר הוקציב

03-236810

(23430)

להשכרה 2 חדרי קירור מינוס 20

חדר קירור + באיזור התעשיה באר-שבע, 179 מ"ר כולל קירסטל. 057-76157 בערב.

(26234)

חברה דינמית להשכרת רכב מעוניינת בסוכנויות מקומיות

בחולון, בת-ים, אזור רמלה, רחובות, נס-ציונה, ראשל"צ, יבנה, אשדוד, אשקלון, קריית-מלאכי. אין צורך בהשקעה כספית או נסיון קודם. רציניים בלבד בעלי משרד/חנות בעסק ... + טלפון. ... ראשל"צ.

(26590)

מפעל תעשייתי במבואות חיפה קרית הסדנ

... מ"ר מגרש של 4 דונם. בשטח המבנה, ... ת.ד. 9142 חיפה

(26765)

דפוס שמואלי בע"מ

יצרן מרכזה צבעונית בגלילים בכל גודל המבוקש בחום (FOIL) מרכזה בגלילונות עד 70×50 ס"מ ... להדפסה חמה ובגילים, ... (FOIL)

רח' ליליינבלום 14 תל-אביב 03-652495

(26787)

"הפרגו לאחסנה" השכרת יחידות פרטיות לאחסנה בת"א ובירושלים

* ליחידים ובעלי עסקים
* בטוח + שמירה וביטחון

תל-אביב - 03-9231636
ירושלים - 02-523537

(25294)

בשכירות 15 חדרים בבית-מעיא קומה 10

בטלפון: 03-293505/6

(16991)

בלב ת"א להשכרה משרדים חנויות ומחסנים

לפנות ל-ת.ד. 1273 או טלפון: 03-201595

(17856)

להשכרה במגדל שלום כ-600 מ"ר משרדים

ניתן לחלוקה. טלפון: 03-375331

(26264)

בפרבן רעננה להשכרה 2 חנויות

אחת - 175 מ"ר ושניה - 270 מ"ר. לפנות בבית: 052-29457, בעבודה: 052-34033

(19983)

להשכרה בפרבן גבעתיים 180 מ"ר, ק"ק, (מפולסת), 60 מ"ר גלריה

03-426792, ביום: 03-483731

(26210)

משרדים

מוסכים

חנויות

להשכרה משרד 85 מ"ר, בקומת משרדים בפרבן באזור העיר. (16639) 03-294079

להשכרה משרדים, חניות באזור בור' סה ההגלסים. 03-252148/9 (17060)

להשכרה בבית כלל, ברחוב דרזנסקי משרד + טלפון. 03-611632 (18463) 03-615058

משרדים בפרבן שונים, שכ.גת/סבי' רה, מתווך. 03-259796, 03-217432 (19298)

לך על בטוח לוח מעריב עסקים/מכוניות

בת"א בדיזינגוף ת"א, קומת משרדים 250 מ"ר, 5 קווי טלפון + סיוע, בלעדית "דירות לדוגמא" (14176) 03-737227

3 משרדים, 2 טלפונים + מזגנים, רחוב מלך 12. 03-657403 (14499)

להשכרה 1/8/87 בבית אלעל שני חדרים + טלפון. 03-722294 (17120)

להשכרה משרדים 100, 200, 700 מ"ר, "ארגון" 03-232410 (18783)

סול קניון רמת-גן להשכרה 300 מ"ר משרדים מפוארים

בניה ושיפוץ משרדים ומבני תעשיה דוריס אברהם

להשכרה 387 מ"ר בבית מרכזים

להשכרה בנשר ההלכה

בקריבנה מגרשים לוילות

מכוניות

4000

אאודי 80 5 הילוכים

בנזל + אוטומטיות מפיץ אלפא רומאו 03-5462039

אויס

08-232210

08-221062

לקנות מכונית ב"אויס" זה הרבה יותר כדאי

דגמי 86

אוטוביאנקי ג'וניור

★ פיאט אונו

★ אופל קורסה 1200

★ לנצ'יה פריזמה 1300

★ פיאט אונו 60

★ אופל אסקונה 1300 אוט'

★ לנצ'יה פריזמה 1500 אוט'

★ רנו 9 ספרינטר

דגמי 85

★ לנצ'יה פריזמה 1500 אוט'

ג'יפ רקי 2000

★

עם מזגן אויר ורדיו טייפ

המכירה: מוסך מרכזי "אויס" אזור התעשיה לוד.

רשוי שנתי ללא תור

"קומפיוטסט" ראשון לציון

בדיקות קניה ממוחשבות 8 דקות מת"א כביש בית דגן

הכי הרבה! עבור רכבך תקבל ב

"דיפלומט" מכוניות

"העסק הנבחר" '86–'87

מחיר מקסימלי מיד ובמזומן!

★

אפשרות החלפה

★

אחריות מלאה

★

03-612999

★

03-624797

★

03-612299

דרך פ"ת 43 צומת מעריב תל-אביב

יורופקאר SALE

מכוניות שמורות

מודל 86 סיאט מלגה רנו 5 רנו 9 אופל קדט אוט'

המכוניות עברו טיפולים סדירים.

אחריות למנוע ל-3 חודשים או ל-5,000 ק"מ.

פתוח בין 08:00–17:00.

המסגר 43, תל-אביב טלפון: 03-337951

אלנבי 3, חיפה טלפון: 04-674403

מכירה מיוחדת בין 09:00 – 14:00 שבועות 3.6

יציל מימונים הלוואות לרכישת רכב חדש

מסלולים מיוחדים בתנאים נוחים

אומן מ"ב בע"מ

"יבוא ושיווק חלקי אופל אורגינליים ותחליפים"

03-621175, 03-623670

לך על בטוח לוח מעריב מכוניות

יעקב מייזליץ
"מכוניות הצומת"
03-330142
03-333054
קונים מכוניתך מיד ובמזומן
מחיר מקסימלי למכוניות מיד ראשונה,
צבע מקורי,
ק"מ נמוך!
אפשרות החלפה,
האשראי הזול בשוק!!!
דרך פ"ת 72 פינת יצחק שדה 1, מול בית מעריב.
(22684)

א.ק.י.
"יצור כיסויים למושבים לכל סוגי הרכב
03-378573
לבעלי חניות ומוסדות
שרות מיוחד!
* קסיפה * אמרגן * מורבו. אפשרות גם ליחידים. המפעל 9 ת"א
(26763)

הלוואה עד שיעבוד רכב ברבים או כנגד ערבות בנקאית
ב- 1% ריבית לחודש צמוד למדד עד 5 שנים עד 100% ממחיר הרכב!
כדאי לבדוק אצלנו לפני חתימה במקום אחרו
פילומה בע"מ
,03-330312
03-330397
יצחק שדה 34 ת"א
(16766)

אל תתאמץ יותר למכור את מכוניתך
אף פעם אינך יודע מי גבוה לביתך
פנה מיד "למכונית אפשטיין" ותקבל כספך תוך 24 שעות!!!
פרטיות-מסחריות משאיות-מנדים
03-411000
03-429695
(11347)

חלקי חילוף אורגינליים ותחליפיים לכל דגמי אופל
* במבצע מיוחד חלקים מקוריים לשברולטים!
ם. אבינדור 03-339468
* מחירים ישנים. המשך השרות והמים. יצחק שדה 34 ת"א (בבסיון)
(23385)

לבעלי אופל 82 ומעלה, הסובלים מאבילת שמן לא המתחתן
"מוסך מריר הירדן 35, בני-ברק. 03-798656, מקבלים ראש רשראובים.
(25971)

מבצע חסר תקדים!! ב"דיפלומט מכוניות"
*
אופל קדט 1987 למסירה מידית
רק 32,350 ש"ח
כולל מע"מ והפקדה
*
המלאי מוגבל
*
03-612999
*
03-612299
03-624797
דרך פ"ת 43 צומת מעריב תל-אביב
(26626)

"רכב ישראלי"
מכוניות חלקי פח (מיבוא) מנועים
*
באחריות
*
(בתשלומים) מלאי עצום של מכוניות מרוזים
03-825718
03-825666
03-836246
בן צבי 33, יפו
(25251)

אוטוקאר

ה.פ.ו.ל.ט
1984 ת"א
*
"יצור שיווק והרכבה מערכות פליטה לכל סוגי הרכב!
03-381373
רח' 1276 מס' 5, מלפון: 03-381375 (הכניסה מדרך פ"ת 62)
סוכנות איזור הצפון — "פינת הפח" 04-533281
(15072)

רשת המכונים הממוחשבים ביותר בעולם
"קומפיוטסט" תל-אביב
אחרי היכל הספורט
שים לב לשלט

ב.מ.וו.

טופ קאר
סוכנות ב.מ.וו.
03-442842
הספקה מיידית
החלפת רכב ישן בחדש
מחלקה מיוחדת לרכב משומש. אפשרות לאשראי עד 36 תשלומים. יהודה הלוי 4 ת"א (כבי מילנו) 03-442842, 03-440735
(15075)

עלה על הגל של
טוב-גל
סוכנות B.M.W.
דגמי '87 מידי!
*
אפשרות החלפה
TRADE IN
תן רכב ישן קח רכב חדש ● תנאי אשראי מוכרים
,03-242008
03-222344
**
קניה מידית במזומן!!!
● דיזנגוף 274, תל-אביב. תצוגה: בן יהודה 208 03-5461777/8 ● התקנה
(21455)

רדיו הקניון
אביזרי יוקרה לרכב
מבצע!!
5 תשלומים ללא ריבית וללא הצמדה
רדיו-טייפים
כיסויים ואזעקות
★ התקנה במקום!
03-785137
(21784)

דיימלר

[illegible]

לך על בטוח לוח מעריב מכוניות

ד'

יעקב מייזליץ "מכוניות הצומח" 03-330142 03-333054

מציעים למכירה מיד ראשונה צבע מקורי קילומטרז' נמוך!!!

אודי 80 - 87 ב.מ.וו. 1.6, 87 וולוו G.L 83, סטיישן אסקונה 84 1.3 רגיל ב.מ.וו. 520 - 83 אסקונה 1.6 83 אוט'

אמינות ואמנות - הגינות ואחריות!!! האשראי הזול בשוק!

(22699)

אוטו קור מזגנים מקוריים למסחריות פולקסווגן

באישור ובפיקוח אגף השרות של צ'מפיון מוטורס

★

רק התקנה ע"י אוטו קור אינה פוגמת באחריות הרכב

★

מיזוג אויר מקצועי בטוח לכל סוגי המסחריות ולדגמים מסוימים של פרטיות

★

7 תחנות שירות ברחבי הארץ

אוטו קור 03-909825 אזור התעשיה, סגולה, פתח תקוה

(24349)

"טסט" שנתי ללא המתנה "קומפיוטסט" ראשון לציון בדיקות קניה ממוחשבות 03-941247

א. התעשיה הישן ראשל"צ תל-אביב 03-330418

(26621)

גבר מי ששם HR ביטוח היוקרה למושבי המכונית הדר-רוזן (היהודה מהקרים)

להשיג בכל התחנות המובחרות בארץ. המפעל - לבונה 30 ת"א 03-382277 חנות המפעל - מרים אביגדור ת"א 03-382279 לבונה 32

(19933)

מהפך ברכב המשומש במכונית אפשטיין 20% במזומן 80% ב-36 תשלומים

פרטיות, מסחריות, טנדרים ומשאיות 03-411000 03-429695

קונים במזומן ובמחיר הוגן פרטיות, מסחריות, משאיות וטנדרים (ראה מודעתנו בכל הסיווגים)

(19413)

רמי יפה ובניו חלקי אוברול לכל סוגי המנועים פרטיות ומשאיות VOLVO, מרצדס, BMW, אאודי VW, אופל, סובארו 03-376372, 03-376376

המסגר 33 ת"א.

(21183)

סטריאו יוסי מערכות יוקרתיות במחיר ללא תקדים

★

אוטוסאונד 500 ש"ח רודסטאר 9000 במחיר 360 ש"ח

★

הכל ב-3 תשלומים!

★

אבזור רכב יוקרתיים!

03-702702 הרצל 58 ר"ג (פינת ירושלים)

03-784954 הירדן 35 בני-ברק (פינת המסגר)

(26316)

מרצדסים ב"ריכבית"

190 1986 + תוספות 14,500 ק"מ

200 1986 + תוספות 9,000 ק"מ

כל ראשונה, מחירון, אפשרויות למימון 80% משך הרכב עד 25 חודש בריבית בנקאית. "ריכבית" ניהול פיננסים בע"מ. 03-280841, 03-286434

(22893)

"הבלם" א. שולמן מומחה לשיפוץ ★ משאבות ★ בלמים ★ בוסטרים לכל סוגי הרכב ★ מעצורי אויר למשאיות ואוטובוסים

03-371048 כל העבודות באחריות. רח' ריב"ל 5 ת"א

(11846)

סוזוקי 1983, ראשונה, מתבררת במצב מצוין. 03-745285, 03-341975

(15549)

סוזוקי 1983, ראשונה, לא אוטומטית. 03-419024 בערב, 03-362685 (18534)

סוזוקי 1983 אוטומטית + מזגן + מסוס, מצב מצוין. 03-9232308

(19649)

מרצדס 280 אס.אי, יד ראשונה, 1971, אפשרות. 12,000 דולר. 02-763551 (13151)

מרצדס 280 אס, 1970, גג + תוספות במצב טוב. 03-446743 (15693)

מרצדס 280 אס, 78, מצויינת, מזגן ותוספות. 03-872270, 052-77495 (16081)

מרצדס 230, 1978, אוטומטית, 32,000 ש"ח. 03-824073, 03-740694 (6487)

מרצדס 200, 1977, ראשונה, מירוה, אורגינלית. 03-888207 (13825)

דוקסבורגר 1986 ד'יזל 60,000 ק"מ, מזגן. 03-706967, 051-47222 (22281)

מרצדס 1978, אוברול + קבלות. 03-334614, 03-7524413 (20548)

מרצדס 1977, מצב טוב מאוד. 052-87421 (8799)

מרצדס 1978, 10 נוסעים במצב טוב. 06-390589 (21277)

100,000 אפשרויות!! מהפך בשוק במשומשות!! 20% במזומן ו-80% ב-36 תשלומים!! פרטיות - מסחריות - משאיות - ומנדרים. ב"מכונית אפשטיין" קונים במזומן ובמחיר הוגן!! 03-411000, 03-429695 (26416)

100,000 אפשרויות!! מהפך בשוק במשומשות!! 20% במזומן ו-80% ב-36 תשלומים!! פרטיות - מסחריות - משאיות - ומנדרים. ב"מכונית אפשטיין" קונים במזומן ובמחיר הוגן!! 03-411000, 03-429695 (26417)

100,000 אפשרויות!! מהפך בשוק במשומשות!! 20% במזומן ו-80% ב-36 תשלומים!! פרטיות - מסחריות - משאיות - ומנדרים. ב"מכונית אפשטיין" קונים במזומן ובמחיר הוגן!! 03-411000, 03-429695 (26428)

100,000 אפשרויות!! מהפך בשוק במשומשות!! 20% במזומן ו-80% ב-36 תשלומים!! פרטיות - מסחריות - משאיות - ומנדרים. ב"מכונית אפשטיין" קונים במזומן ובמחיר הוגן!! 03-411000, 03-429695 (26426)

100,000 אפשרויות!! מהפך בשוק במשומשות!! 20% במזומן ו-80% ב-36 תשלומים!! פרטיות - מסחריות - משאיות - ומנדרים. ב"מכונית אפשטיין" קונים במזומן ובמחיר הוגן!! 03-411000, 03-429695 (26422)

פורד מרקורי 1976, שווקי טוב. 03-435347 (24056)

פורד מרקורי 83, ראשונה, 120,000 ק"מ. 050-22533, 053-96425 (14021)

פיאט פיורינו 1987, כמכנה צבעים. 02-717110, 02-710610 (8081)

פיאט פיורינו 1982, סיכוי מצוין. 03-339667, 03-623266 (9747)

פיג'ו 404, 1973, מעולה + מסוס. 055-84410 (26750)

פיג'ו 504, 1986, ראשונה, חיצוני וטכני מצוין. 03-347320 (17205)

מרצדס 280 אס.אי. 1972, אוטומטית + מזגן + תוספות, במצב מצוין. 03-5520173 (10842)

מרצדס 200, 1981, יד ראשונה. 03-621375, 08-475532 (15218)

מרצדס 230, 81, למשפר מנוע, יד ראשונה, כחדשה. 052-448614 (20209)

מרצדס 25, מנוע לשפור, מצויינת. 03-904787 (10775)

סובארו 1600 סטיישן 1983, 03-444557 (24419)

מרצדס 1986, ראשונה, מחירון, פרטית, 17,000 ק"מ. 03-791329 (20289)

מרצדס 1982, בעבודה: 03-350691, בבית: 03-350507 (24482)

לוח מעריב מכוניות

לך על בטוח

בסוכנות סוזוקי
הרצליה!!!
אספקה מיידית,
נסיעת מבחן,
אפשרות החלפה,
אשראי. מבחר
מכוניות משומשות.
קונים סוזוקי
במזומן
סוקולוב 99 הרצליה
052-86966
(25271)

מבצע!!!
ג'סטי + מזגן
1986

5000 ש"ח במזומן

היכן תקבל
תעודת אחריות
ל־½ שנה
בבדיקת רכב
לקניה?
רק
ב"קומפיוטסט"
תל־אביב

המרכז לשיפוץ
מנועי סובארו
"בסובארו חולון"

נהגו דרשו את
"ביטוח מוריד"
ביטוח איכות
אורגינליים לרכב
מבית יבוא של
דוד פוגל
ובניו בע"מ
ייצור, יבוא ושיווק.
כיסויים פנימיים
וחיצוניים לרכב.
להשיג בחנויות המובחרות

SUBARU
הרצליה
מכוניות
חדשות
ומשומשות
(25293)

אוטו דוד
לסה לך לרוץ!!!
אנחנו ניקנה ונימכור
עבורך באחריות
בתנאים נוחים
03-821227
(26463)

לבעלי רכב
SUBARU
צירות
עם פעמון חדש
MADE IN
JAPAN
200 ש"ח
לא כולל מע"מ
להשיג
"המדביק"
חידוש חלפים לרכב
סניף ראשי: בית אלפא 16, ת"א
03-377744
סניף בני־ברק: החשמונאים 7
03-787724
סניף ירושלים: תלפיות
02-714868
(15543)

בסוחקי ראשל"צ
הספקה מיידית!
תן ישן - קח חדש
היתרה בתשלומים
מוסך מורשה
מחשב משוכלל
03-995643
03-9663939
(26407)

קונים משאיות מייד
במזומן ובמחיר הגון!
מכל סוג ודגם
"המכוניות אפשטיין"
03-429695, 03-411000
(11324)

בעלי רכב סובארו!
חדש!!!
בחצי המחיר
צירות עם פעמון
חדש תוצרת GLO
240 ש"ח

ד־י־ס־ק־ל
חלפי איכות
חדשים ומחודשים
לכל סוגי הרכב
• בלמים
• מצמדים
• משאבות מים
• צירות
• הגאים
• משאבות ברקס
במחיר ובאיכות
ללא תחרות
להשיג
בחנויות ובמוסכים
03-338844
(25171)

סמריאו יוסי

מרצדסים
"בריבבית"
190 1986 + תוספות
14,500 ק"מ
200 1986 + תוספות
9,000 ק"מ

לך על בטוח לוח מעריב מכוניות

ג'.אס. קלאב, סטיישן 81, ללא בעיות!! (24612) 03"334502 .03"984152

ג'.אס.אי. פלאס, 1982, 64,000, יד שניה. (22407) 03"448884 052"444298

ג'.אס.אי. 84, 33,000 ק"מ, כחדשה, שניה. 03"9323445 .03"9320596 (22335)

"המאגר"

המרכז הגדול ביותר בארץ לחלקי חילוף חדשים ומשומשים

★

מחירים נוחים אחריות ומשלוחים לכל הארץ

★

תנאים מיוחדים למוסכי ההסדר

★

03-363145

03-353229

המאגר בע"מ אזור התעשיה יהוד.

מחירון "המדביק"

חידוש חלפים לרכב

הגאים מחודשים

לרנו 4/5	77 ש"ח
לסוסיתא פריפוף	77 ש"ח
לאסקורט/ברונה	77 ש"ח
לאופל קדט	77 ש"ח
לסוזוקי	90 ש"ח
לסוזוקי	100 ש"ח
לב.מ.וו	120 ש"ח
לאאודי 80	125 ש"ח
לאלפא רומאו	100 ש"ח
לפיג'ו 404	87 ש"ח
לסובארו מתוצ' 74-84	100 ש"ח
לפורד פורטים	100 ש"ח
ללנציה	90 ש"ח

ציריות מחודשות

לסובארו	160 ש"ח
לאסקונה	180 ש"ח
לרנו 9	125 ש"ח
לפיג'ו 104/204	80 ש"ח
לדייהטסו	160 ש"ח
לאאודי	160 ש"ח
לסוזוקי	160 ש"ח
לאריקה	160 ש"ח

מצמד ודיסק

לסובארו 1400/1300	64 ש"ח
לסובארו 1600	64 ש"ח
לפולקסווגן 1200/1300	65 ש"ח
לפולקסווגן 1600	67 ש"ח
לפורד קורטינה	64 ש"ח
לפיג'ו 404	75 ש"ח
לשברולט ר.אס.טי	160 ש"ח

משאבות מים מחודשות

לפורד אסקורט	26 ש"ח
לסובארו	35 ש"ח
לפיני מינור	29 ש"ח
לפיג'ו 404	30 ש"ח
לפיאט 127	40 ש"ח
לפיאט 850	55 ש"ח
לפורד אסקורט	26 ש"ח
לסובארו	35 ש"ח
לפיני מינור	29 ש"ח
לפיג'ו 404	30 ש"ח
לפיאט 127	40 ש"ח
לפיאט 850	55 ש"ח

★ כל המחירים אינם כוללים מע"מ.

חלקי החילוף המחודשים של "המדביק" מאושרים ע"י

מכון התקנים המכון חיפה משרד התחבורה

סניף ראשי: בית אלפא 16, ת"א 03-377744

סניף בית-דגן: התעשיינים 7, 03-787724

סניף ירושלים: תרשיש-בתל 1, 02-714868

(22589)

למה רק ב"קומפיוטסט"

תקבל תעודת אחריות ל-½1 שנה בבדיקת רכב לקניה? המחשבים!!! תל-אביב מול היכל הספורט שים לב לשלט!

ת"א – 03-330418

ראשל"צ – 03-941247

(26640)

טומי קאר

סוכנות פיאט

אבן גבירול 168

03-449139

03-446743

החלפת רכב ישן בחדש

אפשרות לאשראי עד 24 חודש. שימוש ברכב הישן עד לקבלת הרכב החדש. שירות עד בית הלקוח

(36118)

מבצע!!! אונו פייר 1986

5 רלתות מהשכרה, מנוע 1000, קילומטר נמוך.

5000 ש"ח במזומן

ויש לך מכונית כחדשה, והיתרה 12,000 ש"ח בתשלומים עד 25 חודש כריבית בנקאית. "דינביק" ניהול ופיננסים בע"מ. 03-284434, 03-280841

(24583)

מרכז לשיפוץ מנועי פולקסווגן גירים + טיפולים

אחריות ½ שנה. מיקל 10,000 ב-2-3 תשלומים מסך הסחר, רחוב בית הר ברי 10 (מאחורי הפסג' ברחוב יצחק שדה 34) ת"א 03-333465

(15098)

השלמת ריפוד לפולקסווגן קומבי

ריפוד תקרה דמוי קאראוול. ציפוי רצפה בגין ר P.V.C. ריפוד דפנות בסקאי במחיר 1350 ש"ח + מע"מ. רדלר בע"מ 03-785822, 03-788566

(26608)

פולקסווגן

100,000 אפשרויות!! מהפך בשוק במשומשות!! 20% במזומן היתרה ב-36 תשלומים!! פרטית – מסחריות – מסאיות – ומנדרים. ב"מכוניות אפשרויות" קונים במזומן ובמחיר השוק!! 03-411000 03-429695 (26413)

לוח מעריב מכוניות/מכירה ושרותים

לך על בטוח

ד'

אופניים

DAWES
אופני
היוקרה
מאנגליה
איכות ומחיר
ללא תחרות

אבן גבירול 148 ת"א 03-451230
(22827)

דגם חדש
SANYANG
קטנוע
150 סמ"ק
LEAD מסדרת דגמי
בעיצוב המשגע
ובטכנולוגיה של
• HONDA •
אספקה מיידית במחירי
היכרות 03-335305,
03-335310

ס.שחר בע"מ
השכרת רכב
(24 ש') 03-995643
03-9663939

דינמית
בית האופנועים הגדול בישראל

"הזקפי" במבצע!

קונים – מחליפים – ממנים
למכירה אופנועים קטנועים
ומילוים חדשים ויד-שניה
אפשרות עד 12 תשלומים
בית דינמית
צלנוב 37 ת"א 03-372890
03-383151

ביטוח מקיף לאופנועים!!!
אנו היחידים
והמבצעים הראשונים

הזהרו מחיקויים!

חדש באופנועית!

בעיר האופנועים
*
מכירה ותיקון
מיטב האופנועים היפניים
יד שניה
*
מוסך מקצועי
03-377292

ב"קומפיוטסט"
ראשון לציון
רשוי שנתי
ללא תור
8 דקות מת"א
(א. תעשיה ישן)
בדיקות קניה
ממוחשבות
ראשל"צ – 03-941247
תל-אביב – 03-330418
(26623)

מזכירות אלקטרוניות
מערכות טלפון
רב קוויות/ממוחשבות

קונים ציוד משומש
למסעדות קונדיטוריות
אטליזים ומטבחים
תעשייתיים

צא לחו"ל
בראש שקט
03-483262

מכירה ושרותים
5000

אביזרים לרכב

ביטוח רכב

קרוונים

רנו

פיז'ו

מבצע!!! אונו פייר 1986

תכולת בית, מקררים, כורסאות עור, ומזנון. 03-806239 (18430)

למכירה חדר לנוער, חדר שינה, מכונת כביסה + ריהוט. 052-359703 (19033)

לרגל נסיעה, תכולת בית, למכירים + שטיחים פרסיים. 03-497763, 03-483262 (19834)

250 תקליטי רוק – מחיר נמוך. 052-33010 (20363)

כל סוגי קוסמטיקה, 03-359551 (20614)

פסנתר יפה, תכולת בית. 03-723902 (20664)

מסובב ביקורת מהוחת. (23123)

כל ערכות אלקטרו. 053-697650 (24050)

מקרר ומייבש 400, במצב טוב. 03-410928 (24680)

ארון קיר 1300 ש"ח, 03-984935 (24695)

מזנון + שולחן + כיסאות. 03-453384 (24796)

בהזדמנות, כסאות, 03-823444 (25172)

תכולת דירה בהזדמנות. 052-446584 (26343)

למכירה תכולת בית. 03-415319 (26780)

מקרר גדול, במצב טוב. 03-863067 (4822)

למכירה מכונת כביסה, 03-7513620/1 (5346)

מכתב מדפיס

לך על בטוח לוח מעריב מכירה ושרותים

ד'

ב.י.פ.א חברה לפיתוח בע"מ

הובלת חומרי מחצבה ובנין

"מהפכה בשיטת תשלומי ההלוואות"

פריים 2000 בע"מ

מהפכה בעולם ההלוואות לשכירים!

הלוואות נוחות בתנאים מיוחדים לשכירים בלבד!

03־623278/9, 03־622042

הלוואה ללא ריבית!

1,800–9,000 ש"ח

ב־36 תשלומים שווים וצמודים!

תכנית חסכון וביטוח חיים

THE ACADEMY

בית העסק הנבחר 1987 והשרות המומלץ 1987

האקדמיה

מכון בריאות חדש ומשוכלל

★ חדר כח ● חדר כושר ★ פיתוח גוף ● הורדת משקל ★ קונג פו ● קיק בוקס

03־233011 דיזנגוף 203 תל־אביב

אחים מועלם בע"מ

מציעים:

1000 עד 5000 ש"ח

לשכירים צבא קבע ומורים

כנגד 2 ערבים ותלושי משכורת!

03־739422

בהנהלת סמי ואילן

א.א.ב. בע"מ

זיפות וסיוד גגות

03־706321, 03־703795, 02־722125

טל השחר

קבלנים ויועצים לאיטום ובידוד

זיפות וסיוד גגות

★ חפרי התפשטות ★ איטום: מקלחים קירות חלונות וסדקים ★ מדה ★ יצירת שיפועים

בדיקה וייעוץ חינם

03־226647

03־5365195

קבוצת יעקב

זיפות וסיוד גגות

תנאי תשלום נוחים

אמינות ומיומנות!

סלע

הדברת מזיקים באחריות

03־473271

03־498151

מבצע קיץ 87

STORK מאווררים ללול רפת וחממות

הגיעו פריים!

פרחי קטיף לקייץ

פריזמה 7

★ מערכות רב קווית ★ מזכירות אלקטרוניות ★ חייגנים אוטומטיים אלקטרוניים

03־720884 צלצלו ובוא אליך

★ תשלומים נוחים!

הלוואות לפיתוח עסקים! למימון יבוא! לרכישת ציוד ורכב!

אובליגו

חברה למימון שכירים בע"מ

הלוואות בריבית קבועה ללא הצמדה!

1,000–3,000 ש"ח

משתלות ורדי

מבחר צמחי בית וגן

ארגניות פורחות

תערובת שתילה

דשנים וחומרי הדברה

זרעי פרחים וירקות

מבצע אמריליס פורח

לך על בטוח לוח מעריב מכירה ושירותים

קניה ומכירה מרקמונים מכל הסוגים.

מבצע!!!
"מלניק פסנתרים"

חדשות "כלי-זמר"

40 חנויות "כלי-זמר" לרשותך בכל הארץ

סניף ראשי: ת"א, דיזנגוף סנטר. טלפון: 03-298251

סניף הקניון: פתוח גם במוצאי שבת

★ לחובבים ולמקצוענים...
PAISTE, ISTANBUL, SABIAN
YAMAHA
DISCO – F.B.T
LEM ו-OHM
VESTA FIRE

בפסנתרים

אל תתפשר ואל תתפתה

ייעוץ ושירות מקצועי

רק אצל ריקרדו

החלפה, השכרה, מכירה תיקון וכוונון פסנתרים

03-285386

סילקוגרף

הדפסת המדבקה בדפים, ברציף ולמחשב

4 צבעים פרוצס

03-657708
03-658744

TASCAM ,ROLAND ,YAMA, DDD, KORG

"הקוטב הצפוני"

★ שווק ★ התקנה כל סוגי המזגנים

יחידות מיזוג מרכזיות

03-268731
03-264954

מילא גוש דן
אלקטרה תדיראן
אל תקנה לפני שתשווה!!

בר – טל

מיזוג אויר

הספקה והתקנת מזגני אלקטרה

תוך 24 שעות

טלפון: 03-655078

מכון המזגן

הטלפון שישנה לך את הקיץ!

03-269675

מזגנים חדשים ב-12 תשלומים!!!

שנתיים אחריות למרתסים משופצים!

מזגני תדיראן

עד 10 תשלומים ללא ריבית והצמדה

מכירה, שירות תיקונים

03-375028
03-372195

בית המזגן

כל המזגנים במחירי מבצע

חסר תקדים!

טלפון: 03-731152

★ אחריות כפולה

★ צוות מוסמכים!

רק עד טלפון אחד כדי להיווכח!

בית המזגן

"צקלון" – פ"ת

כל סוגי המזגנים

ייעוץ חינם

מזגנים!

עד 18 תשלומים

הנחות למזומן עד 125%

גל קור מיזוג אויר

03-725075 ר"ג
053-339617 נתניה

★ מזגן מפוצל דירתי
★ אלקטרה ★ אמקור
★ תדיראן
★ פרג (לשעבר זוהר)

מחלקת שרות: 03-700476 ב"ב

זהר

מזגני חלון ומפוצלים

שירות ואחריות

תדיראן

ייעוץ התקנה ומכירה

"רשתות" בכלים לתקשורת מחשבים

הכנת תשתית בכלים לכל סוגי מחשבים

טל. 03-339114

מחשבים מתקנים ב: "צ.מ.ד. שרותי מחשב" בדיקה ללא תשלום!

COMMODORE שירות תיקונים למחשבים אישיים...

"קרור סנל" מודיעה

הגיעה סדרת מכונות הגלידה CATABRIGA

להשכרה ומכירה

מקררים חשמליים כל הגדלים

03-224627

אל-רבב בע"מ

★ אחזקת מבנים ושרותי נקיון

★ ניקוי כל סוגי השטיחים ספות וכורסאות

03-5464186, 03-5463761

הגן על עצמך

מפני כדורים וסכינים

קונים ציוד משומש

למסעדות קונדיטוריות אטליזים ומפעלים תעשייתיים

לימוד צילום

בכתב ובמקצוע

ציפוי אמבטיות "זאב"

חידוש אמבטיות בביתך בכל הארץ ובאחריות

02-638292, 04-526622, 052-78862

מכירות ושרות

לך על בטוח | לוח מעריב

אולמי
היכל
מחולון
המשופצים
והחדשים בסגנון
אירופאי
*
תפריט עשיר ומגוון
כשר למהדרין
תקליטן + וידאו חינם

03-849218 03-845388

הכל על חשבון

אולמי
שושנים
•
חתונה
•
בר מצוה
•
ברית מילה
מאכלים מיוחדים

המסגר 45 ת"א
03-335444

שידוכים

7000

יואב ובניו
מבצעים כל עבודות
השיפוצים
והצבע
באחריות מלאה!
03-778608

חדרי שינה
ומזרונים
קונים
ב"דימור"
מבחר עצום של
כל סוגי המזרונים
"עמינח" "סילי"
"פרדייז" "מפי"
"גומאויר" במחירים
הזולים בארץ!!!
ובאספקה
מיידית!!
"דימור"
ארלוזורוב 53
תל-אביב

צעירות יפות
ואקסלוסיביות
לליווי ובילוי!!!

בית ספר
לידידות
נמשכת ההרשמה

לוח
ירושלים

דירות

1000

לך על בטוח — לוח מעריב — ירושלים

אסקונה 1300, 1984, מטולה, מזגן, 02-537219, 02-913497 (25783)

אסקונה 1984 1300 או. מטב + השל + תוספות 02-383155 (22848)

אסקונה בדימה 1300 או. 5, 1982, סיאור + תוספות 02-814064 (17198)

1-1½ חדרים

דירות בשכר חודשי 1500

דירות בחו"ל

ביקוש דירות

3-3½ חדרים 1300

מכוניות 4000

עסקים 2000

להשכרה באזור התעשיה תלפיות סטוריה + אולם

110 מ"ר כל אחד, מתאים לנוסך, אפשרות לאחד את 2 האולמות. 02-234225 (בשבת) 02-814278 יומם. (17874)

ישרס
(נכסים ופיתוח)
בע"מ
מציעה למכירה
בפסגת זאב

דירות 4 חדרים במחירי מבצע סופגים את עליית המחירים
מחיר: החל מ־61,375 דולר כולל מ.ע.מ ופיתוח ערבות בנקאית צמודה
★ משכנתאות והלוואות
★ הנחה למשלמים במזומן
★ תנאי תשלום נוחים
★ כניסה: נובמבר 87

נציג המכירות יפגוש אותכם באתר הבניה בשבת 10:00 - 14:00 השעות לאחר במשך כל ימות השבוע

משרד מכירות: ישרס, רח' שמאי 8
טלפון: 02-221995, 02-221216 בשעשי שבון, 02-867944
(17036)

לוח ירושלים — דירות

חוגים

לך על בטוח לוח מעריב חיפה/נתניה/אשדוד/באר־שבע ד'

מכירה ושירותים
5000

מכב.טלילה, פנטק ריידר 50, 1986. (19708) 02'817351, 02'815255

שיפורים בכל המקצועות והרשתות!! 02'646875, 02'843183 (22901)

שיפוצי דירות ובנינים, סיוד וצביעה. (22225) 02'361688, 02'246438

שיפוצים, תוספות + שגל, באיכות טובה, ובמחירים נוחים. 02'361954 (6432)

הוצאת דירה מ־23.5.87 (17234) 02'856212

שידוכים
7000

בודד, "בנה קינך", שידוכים לרווים, 04'242428 (4377)

הקץ לבדידות!! משרד "ליאור" מוזר הכרויות לסטודנטים... (23131) 19:00-8:30 02'631996

ישרס
(נכסים ופיתוח) בע"מ

מציעה למכירה

בנווה שאנן

רח' נתיב חן 75

דירות 5 חדרים
בגמרי מבצע

★ ערבות בנקאית צמודה
★ משכנתאות והלוואות
★ כניסה מיידית

צוות המכירות ישמח אותכם
באתר הבניה
בשבת: 14:00-10:00

משרד מכירות: "ישרס"
רח' קרן היסוד 62
טלפון: 04'708268

"יבנך", קרית ביאליק,
קרן היסוד 70 טלפון:
04'711888, 04'703925

(17034)

לוח חיפה

דירות
1000

לוח אשדוד

לוח באר שבע

דירות
1000

לוח נתניה

דירות
1000

מכוניות
4000

עסקים
2000

מכירה ושירותים
5000

בנתניה
3½ חדרים +
גג מרוצף

סטודיו + חניה מקורה במבנה, 120 מ"ר, הגג 90 מ"ר. ללא תיווך. בתנאים מיוחדים. 04'536487 (18836)

5 חדרים
ללא מאמץ!
בנתניה מבצע
מכירות מיוחד

(17852)

110 מ"ר + חדר ארונות, שירותים בשלים, ק"ד. 057'412775 (16891)

לחברה מסחרית
בקריות (חיפה)
דרוש/ה
עו"ד
במשרה חלקית
תעסוקה פנסיונר אפשרית
עדיפות לתושב/ת הקריות
טל' 04'719222
04'711447

יש עבודה בחברת החשמל

להקמת תחנת הכח
"רוטנברג" באשקלון
דרושים:
★ מסגרים
★ מסגרים/מכונאים
★ חשמלאים מוסמכים

הכישורים הדרושים:
★ בעלי מקצוע מעולים עם נסיון ובריאות תקינה, בוגרי בי"ס מקצועי.

קיימות הסעות מאורגנות לאתר ההקמה.
המעוניינים יפנו אישית, עם תעודות השכלה, אל מחלקת כח־אדם, ביצוע דרום, רח' החשמל 18 קומה 12 תל־אביב.
המודעה מיועדת לנשים וגברים כאחד.

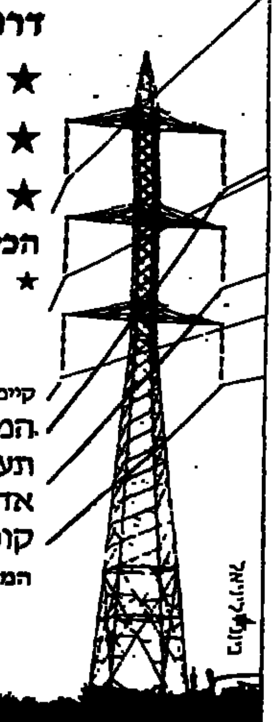

חברת החשמל לישראל בע"מ

לחברה תעשייתית גדולה
דרוש

נהג מחלק עצמאי

✱ לחלוקת תוצרת החברה ללקוחות באיזור הדרום
✱ בעל משאית חדישה (6 טון) עם ארגז סגור באורך 6 מטר
✱ תושב באר שבע, או הסביבה הקרובה

נא לפנות בכתב, בצירוף קורות חיים, לת.ד. 3538 קרית אריה, פתח־תקוה 49517 ולציין על גבי המעטפה "נהג עצמאי".

לחברת החזקות המאגדת בתוכה מספר חברות בענף הביטוח והמקרקעין דרוש בתל־אביב

עוזר לחשב

הכישורים הדרושים:
1. בוגר אוניברסיטה בחשבונאות;
2. בעל ידע במילוי־דעת אחרונים של לשכת רואי־חשבון (בעיקר מאזנים מתואמים לאינפלציה);
3. בעל ידע באיחוד מאזנים;
4. בעל ידע בנושאי מס־הכנסה ומע"מ.

על המעוניינים לפנות בכתב־יד, תוך פירוט קורות חיים ונסיון קודם בעבודה, לת.ד. 14101, תל־אביב, מיקוד 61140, עבור מס' 176. – סודיות מובטחת –

לעסק מסחרי
באזור חולון
דרוש
מנהל
חשבונות
ממשה
רצוי בעל נסיון
בעבודה עם מחשב
– 5 ימים בשבוע –
לפנות בכתב בפירוט קורות־חיים למשרד ולנשטיין, רח' ה' באייר 20, תל־אביב, מיקוד 62998, ליד סר אהרון – איתי

הנהג
עשה לך מנהג –
קח עמך חייל לדרך